BIBLIOTECA UNIVERSITĂŢII -IAŞI

ANUL 41 Nr. 718

ABONAMENTE

Lei 360 . . . . . . 3 luni
„ 5,000 întreprinderi, autorităţi pe un an

Atelierele tipografice
IAŞI, Str. ŞTEFAN CEL MARE 50-52

4 Pagini 4 Lei

OPINIA

ZIAR POPULAR COTIDIAN

Marţi 1 Februarie 1949

Redacţia
IAŞI, STR. ŞTEFAN cel MARE Nr. 5
Administraţia
IAŞI, STR. CUZA VODA Nr. 50

TELEFOANE:
Redacţia . . . Nr. 1209, „ 1210
Administraţia . . . „ 2043
Serv. de noapte . . . „ 2088

Unele întreprinderi ieşene

Terminând planul de producţie pe Ianuarie au început realizarea planului pe luna Februarie

- La «Victoria» în ziua de 28 Ianuarie
- La RATA în ziua de 26 Ianuarie
- La C. A. M. în ziua de 18 Ianuarie
- La fabrica de spirt în ziua de 24 Ianuarie

Fabrica „Victoria"

Muncind cu râvnă în cadrul planurilor de producţie, oamenii muncii din diferite fabrici din localitate, au început deacum să lucreze programul pe luna Februarie.

Astfel la fabrica „Victoria" în ziua de 27 Ianuarie programul de producţie a fost împlinit şi din ziua de 28 Ianuarie se munceşte în cadrul planului pe Februarie.

Evidenţiată a fost muncitoarea Onică Georgeta care a întrecut în medie programul ei de muncă cu 61 la sută.

R.A.T.A.

Deasemeni, muncitorii dela atelierele R.A.T.A. muncind cu elan au reuşit să termine programul de producţie pe luna în curs şi dela 26 Ianuarie lucrează din planul pe luna Februarie.

C.A.M.

Nici muncitorii dela CAM nu stau mai prejos.

Secţia de împachetat tutun, a dat gata la 18 Ianuarie programul şi până în prezent au realizat 70 la sută din planul pe luna Februarie. In acelaş timp alte 3 ateliere au atins în ziua de 28 Ianuarie 25 la sută din programul pe luna următoare.

Fabrica de spirt

Cu toate că în cursul acestei luni au avut de înfruntat unele greutăţi şi muncitorii dela fabrica de spirt „Poetul Neculuţă" urmează pilda celorlalţi muncitori din localitate. Astfel, după ce au terminat programul de producţie cu 5 zile înainte de termen şi-au luat angajamentul ca planul pe luna Februarie să fie gata în ziua de 20.

55 secunde la scoaterea levatei la filatura „Victoria"!

In cadrul întrecerii socialiste ce se desfăşoară între echipele de levată de la filatura „Victoria" Iaşi şi cele dela F. R. B. din Bucureşti, ieşenii au reuşit în cursul zilei de Sâmbătă 29 Ianuarie să înregistreze un succes depăşind pe cel obişnuit de F. R. B.

Astfel, media pe schimb la scoaterea şi înlocuirea ţevilor cu fir de bumbac de la ring (levata) a fost redusă dela 1,37 minute cât era ultima cifră, la 1.13 minute.

In cursul interior dintre schimburi, tot în ziua de 29 Ianuarie, echipa maistoriţei Timofte Eugenia a bătut recordul maistoriţei Bâzgă Elena dela F.R.B., înregistrând la înlocuirea levatei numai 55 secunde.

Decretul pentru stimularea activităţii ştiinţifice, literare şi artistice

Pe baza decretului Consiliului de Miniştri din 28 Ianuarie 1949, Prezidiul Marii Adunări Naţionale a dat următorul decret pentru stimularea activităţii ştiinţifice, literare şi artistice:

Art. I.—In vederea creării condiţiunilor pentru desvoltarea multilaterală a activităţii oamenilor ştiinţii, technicii, literelor şi artelor, se înfiinţează 15 premii anuale ale Academiei R.P.R. în valoare de 200.000 lei fiecare pentru lucrări ştiinţifice şi opere de artă eminente, după cum urmează:

1) Un premiu, purtând numele: Premiul Academiei R.P.R. „Gh. Lazăr" pentru o lucrare în domeniul ştiinţelor fizico-matematice;

2) Un premiu, purtând numele: Premiul Academiei R.P.R. „Nicolae Teclu", pentru o lucrare în domeniul ştiinţelor chimice;

3) Un premiu, purtând numele: Premiul Academiei RPR „Emil Racoviţă", pentru o lucrare în domeniul ştiinţelor naturale şi a biologiei;

4) Un premiu, purtând numele: Premiul Academiei RPR „Gh. Doja", pentru o lucrare în domeniul ştiinţelor agricole;

5) Un premiu, purtând numele: Premiul Academiei RPR „Aurel Vlaicu", pentru o lucrare în domeniul ştiinţelor technice;

6) Un premiu, purtând numele: Premiul Academiei RPR „Victor Babeş", pentru o lucrare în domeniul medicinei;

7) Un premiu, purtând numele: Premiul Academiei PPR „N. Bălcescu", pentru o lucrare în domeniul ştiinţelor istorico-filosofice;

8) Un premiu, purtând numele: Premiul Academiei RPR „Ştefan Gheorghiu", pentru o lucrare în domeniul ştiinţelor sociale;

9) Un premiu, purtând numele: Premiul Academiei RPR „Gh. Coşbuc", pentru o lucrare în domeniul poeziei;

10) Un premiu, purtând numele: Premiul Academiei RPR „Ion Creangă", pentru o lucrare în domeniul prozei;

11) Un premiu, purtând numele: Premiul Academiei RPR „I. L. Caragiale", pentru o lucrare în domeniul literaturii dramatice;

12) Un premiu, purtând numele; Premiul Academiei RPR „C. D. Gherea", pentru o lucrare în domeniul criticii literare sau artistice;

13) Un premiu pentru publicistică, purtând numele: Premiul Academiei RPR „Al. Sahia";

14) Un premiu, purtând oumele: Premiul Academiei RPR „Ciprian Porumbescu", pentru o lucrare în domeniul muzicei;

15) Un premiu, purtânn numele: Premiul Academiei RPR „Ion Andreescu", pentru o lucrare în domeniul plasticei.

Prezidiul Academiei R.P.R. poate propune împărţirea premiului între mai mulţi autori.

Premiile vor fi decernate de un comitet special numit de Prezidiul Academiei RPR, comitet alcătuit din 9 membri. El va fi prezidat de preşedintele Academiei RPR.

Premiile se vor decerna pentru fiecare an în luna Ianuarie a anului următor. Ele vor fi aprobate de Adunarea Generală a Academiei.

Hotărîrile Academiei R.P.R. cu privire la decernarea premiilor vor fi confirmate de Consiliul de Miniştri R.P.R. şi se vor publica în Monitorul Oficial.

In mod excepţional, în cursul lunii Februarie 1949 decernarea premiilor se va face pentru lucrările ştiinţifice şi operele de artă create în ultimii trei ani.

Ţinând seama de rolul important al ştiinţei pentru succesul operei de construire a socialismului şi de menirea pe care o are Academia R. P. R. înalt for de ştiinţă şi de cultura din ţara noastră, se acordă:

a) Sporirea, cu 15 la sută a retribuţiilor actuale cuvenite membrilor Academiei R. P. R.

b) Gratuitate de călătorie pe CFR, — fluviale, maritime şi aeriene, pentru membrii Academiei R. P. R.

c) Un sprijin material de 75 la sută din salariu văduvei şi copiilor academicienilor decedaţi.

(Continuare în pag. 3-a)

15.000 neştiutori de carte vor fi şcolarizaţi în judeţul Iaşi

In urma unor recente dispoziţii ale Ministerului Invăţământului, membrii corpului didactic din judeţul Iaşi, au luat iniţiativa de a reactiviza munca pentru lichidarea analfabetismului. Astfel s'a luat sarcina că în cuprinsul judeţului Iaşi să fie şcolarizaţi 15.000 de analfabeţi. Toţi profesorii îşi vor forma grupe de câte 25 neştiutori de carte, urmând a-i alfabetiza.

Refacerea Jud. Iaşi cu participarea masivă a muncii voluntare prestată de ţărănimea muncitoare

Pe biroul Prefectului de judeţ s'au adunat în ultima vreme zeci de scrisori venite din partea ţărănimii muncitoare din satele Iaşului. Oamenii muncii de pe ogoare îşi dau din ce în ce mai bine seama că o nouă concepţie, o concepţie sănătoasă stă la baza reconstrucţiei satelor noastre. Ei îşi dau seama că alături de organele administrative, prin contribuţie voluntară vor putea ridica şi da viaţă nouă aşezărilor dela sate.

Deaceea truditorii pământului orientându-se după îndrumările date de Organizaţiile de Partid, s'au adunat în consfătuiri şi au hotărât apoi să ceară Prefecturii ca, — în planul de refacere pe anul 1949 — să fie înscrise şi satele lor.

Unii au nevoie să li se refacă drumurile, alţii cer să li se construiască poduri, alţii solicită reparaţia şcolilor.

Cu toţii îşi iau obligaţia în scris să contribue prin muncă voluntară la opera de reconstrucţie. A d i c ă să transporte pietriş din gări pe drumuri, să aştearnă piatra, să transporte pământ pentru supraînălţarea şoselelor, să amenajeze şanţuri, să transporte materialul lemnos necesar construcţiei podurilor, să fasoneze acest material, să ajute la reconstrucţia şcolilor.

Printr'o verificare chibzuită la faţa locului, Serviciul Tehnic al Prefecturii, ţinând seama şi de posibilităţile locale, a întocmit planul de lucru pe anul 1949.

Refacerea drumurilor judeţene

S'a programat refacerea drumului judeţean Podul Iloaie—Hârlău pe o lungime de 38 klm.

La această lucrare, a cărei valoare va fi de 28 milioane lei se vor executa: supraînălţări de teren, împietruire, amenajarea şanţurilor.

Prin angajamentele luate de ţărănimea muncitoare ce locueşte în comunele străbătute de acest drum şi care şi-a luat sarcina să contribue cu muncă voluntară, se va realiza o economie de 4.200.000 lei din suma de 28 milioane.

Construcţii de poduri

Se va construi podul din satul Cîrpiţi în lungime de 70 metri, precum şi cele trei poduri principale pe drumul Pd. Iloaie-Hârlău: acel din satul Spinoasa (comuna Erbiceni) în lungime de 22 metri, cel din Belceşti în lungime de 36 metri şi cel din Ceplenita în lungime de 41 metri. In total deci, cele trei poduri — ce vor fi construite din lemn de stejar — vor avea o lungime de 99 metri. Prin participarea muncii voluntare se vor realiza şi în acest sector economii importante.

Terminarea unor construcţii

In comuna Vlădeni se va termina construcţia unei impozante clădiri, care va adăposti toate unităţile administrative din com. Vlădeni şi plasa Şipote. Deasemeni se va termina construcţia primăriei din comuna Plugari. Aceste imobile erau de mult începute şi dacă terminarea lor nu s'ar fi făcut acum, ele s'ar fi distrus din cauza intemperiilor.

Deasemenea se vor reface următoarele şcoli primare distruse de război: din Epureni (com. Popricani) d i n Horpaz (com. Corneşti), Scuieni şi Româneşti.

*

Pentru fiecare plasă din judeţ se organizează de pe acum tot utilajul necesar: sonete pentru construcţii de poduri, roabe, hârleţe, târnăcoape.

M. A.

Probleme şcolare

Pregătirea elevilor slabi

Colaborarea între grupele de şcolari. Rostul şi folosirea notei. Invăţăminte şi rezultate

Intr'un articol trecut am arătât eficienţa unor noui metode de lucru introduse în învăţământ în urma schimbărilor intervenite în sectorul educaţiei şi a culturii populului.

Era vorba de cercurile de studii ale elevilor, organizate din iniţiativa acestora pe obiecte, potrivit normelor indicate de Minister în „Indrumătorul învăţământului mediu".

Intr'ajutorarea

Prezentăm astăzi o nouă latură a activităţii elevilor, în cadrul şcolii: într'ajutorarea, colaborarea lor pentru ridicarea nivelului de cunoştinţe şi stimularea celor slabi.

Se ştie că în şcoala trecutului, şcoala burgheză, exista o mare deosebire mai în fiecare clasă, între elevii bogaţi şi acei lipsiţi de mijloace.

Primii aveau posibilitatea să-şi cumpere cărţi, atlase, rechizite, etc., părinţii îşi puteau permite luxul de a le plăti meditatori pentru obiectele mai importante, ba chiar unii din ei aveau profesori de muzică vioară, pian, sport, etc.

Cei lipsiţi de mijloace, fii muncitorilor care reuşeau să pătrundă în învăţământ, prost alimentaţi, cu îmbrăcăminte şi condiţii de muncă în familie insuficiente, rămâneau de multe ori în urmă, tocmai din aceste motive. Nimeni nu purta de grija lor, nimeni nu se interesa de progresul cunoştinţelor lor.

Profesorii se mulţumeau să constate şi să exprime în note mici nivelul scăzut al şcolarilor.

In noua şcoală, abandonându-se spiritul individualist de lucru, strângându-se legăturile de prietenie între elevi, s'a pus problema ridicării şcolarilor slabi la învăţătură prin grija şi interesul colegilor care-i ajută, le dă explicaţii îi meditează şi-i stimulează.

Prietenia între şcolari dobândeşte în acest fel un fundament nou şi sănătos. Ea nu mai este o asociere orientată de impulsiuni şi

R. NAUMESCU

(Continuare în pag. 3-a)

Un succes remarcabil în muncă înregistrat pe şantierul Socola

Până acum câtva timp, muncitorii dela şantierul de transbordări, efectuau încărcatul sau descărcatul în 6 ore. Preocupaţi de faptul că de scurtarea timpului de descărcare depinde şi de reducerea taxelor de locaţie, la îndemnul organizaţiei de Partid, muncitorii au găsit o metodă de a scurta durata timpului de încărcare-descărcare.

Astfel, lărgind furcile dela 25 cm. la 34 cm. se poate ridica în furcă 4,5 kg. de cocs metalurgic în loc de 3 kilograme.

In acest mod au reuşit să încarce un vagon de 20 tone, numai în 4,39 ore în loc de 6 ore cu acelaşi număr de oameni.

Zarea se luminează deasupra Niprului

de Pavel Kuznețov şi Eugeniu Kiselev

I

O seară friguroasă de iarnă, pe străzile satului Demidov.

Lângă uşa clubului colhozului se îngrămădeşte lume multă.

— Prea e mic clubul nostru. Ar trebui să-l mai mărim! — spune un moş cu mustăţi stufoase, privind pe fereastră.

Se inaugura tocmai lectoratul colhoznic al Societăţii pentru propagarea cunoştinţelor politice şi ştiinţifice. Andrei Platonovici Lucaş, care a întârziat, deabea a găsit loc în sala înţesată de lume. Trei sute de oameni stăteau înghemuiţi pe bănci; nu erau locuri libere nici pe intervale, nici pe pervazele ferestrelor şi nici pe estrada unde, la serbări, cântau muzicienii colhozului. Printre cei de faţă, Andrei Platonovici a recunoscut feţele cunoscute ale brigadierilor, agronomilor, învăţătorilor, ale femeilor, eroi ai planului cincinal de după războiu.

Lectoratul a fost inaugurat prin cuvântarea preşedintelui Academiei de Ştiinţă a R. S. S. Ucraina, academicianul Palladin.

Alături de ceilalţi consătenii ai săi, Lucaş asculta cuvântul savantului şi fire nevăzute legau cuvintele academicianului cu gândurile şi visurile cele mai ascunse ale bătrânului agricultor ucrainean.

— Ştiinţa sovietică este o ştiinţă populară. Noi, savanţii sovietici, socotim că marea noastră datorie de onoare este să propagăm ştiinţa în masse, să ajutăm din toate puterile Partidul şi poporul în munca de înfăptuire a trecerii dela socialism la comunism!"

Când preşedintele pomeneşte numele lui Stalin, marele învăţător al popoarelor, toată sala se ridică în picioare şi izbucneşte în aplauze entuziaste.

Am stat acolo până târziu noaptea. Oamenii şi-au uitat şi de pungile de tutun şi de ţigări, ascultând cu nesaţ cuvintele vorbitorului.

Prima lecţie a academicianului Vlasiuc a fost despre Ioan Vladimirovici Miciurin, despre triumful ştiinţei biologice miciuriniene şi despre realizările continuatorului operei lui Miciurin—academicianul Trofim Denisovici Lâsenco. După multe întrebări şi discuţii, s'a proectat filmul tehnicolor „Povestea despre viaţa plantelor".

In sala plină de lume a clubului colhoznic, pe feţele ascultătorilor plutea parcă imaginea luminoasă a viitorului Patriei, a gloriei, a puterii şi bogăţiei ei.

II

Demidovo este un mic colţ al raionului Dămerski. Andrei Platonovici Lucaş este un simplu colhoznic ucrainean, ales de curând în conducerea colhozului din Demidovo. Lucaş, grăjdarul colhozului, este un activ militant social un pasionat povestitor, un om mereu dornic de noui cunoştinţe.

O adevărată şi vie pildă a ridicării nivelului cultural general, în cei 30 de ani ai puterii sovietice!

In soarta lui Andrei Lucaş ca şi a celorlalţi consăteni ai săi, se reflectă vii acele schimbări măreţe, aduse de puternica cultură a regimului colhoznic stalinist în viaţa a milioane de ţărani sovietici.

Timp de veacuri Ucraina trăia gâtuită, sufocată, sub greul jug al moşierimii. De câte ori magnaţii polonezi Zaborski, baronii germani Krister şi boierii ruşi ca Sinelnicov sau Vovka şi-au a-

(Continuare în pag. 2-a)

Alexandru Sahia:

Revoltă în port

Editura „Scânteia"

In editura „Scânteia" au apărut recent câteva nuvele ale regretatului scriitor progresist Alexandru Sahia.

Născut în 1908, într'o familie de ţărani înstăriţi, a fost crescut într'un mediu plin de prejudecăţi, de dispreţ pentru muncă şi ură de rasă. Dar desgustul pentru viaţa burgheză îl îndreaptă spre studiu şi lectură. Citirea operelor lui Marx, Engels, Lenin şi Stalin îi arată că adevăratul sens al vieţii este lupta pentru crearea unei societăţi fără exploatarea omului de către om.

Sahia devine membru al Partidului Comunist şi îşi închină viaţa şi activitatea de publicist, cauzei proletare. După o călătorie în URSS face cunoscute în ţara noastră, marile realizări sovietice.

Măcinat de-o boală grea, căpătată de pe urma vieţii pline de lipsuri, Sahia moare în 1937, în vârstă de 29 ani.

Activitatea literară a lui Sahia pune în lumină metodele de exploatare şi de teroare exercitate de fostele clase dominante ale ţării noastre, asupra clasei muncitoare.

In nuvela „Revolta în port" Alexandru Sahia prezintă un episod din lupta dusă de muncitori pentru afirmarea conştiinţei şi solidarităţii lor de clasă, împotriva teroarei să batice prin care burghezo-moşierimea încerca să înăbuşe orice manifestare în această direcţie.

In port, hamalii au încetat lucrul de câteva ore. Comitetul sindicatului vrea să obţină aprobarea ca muncitorii să-şi îngroape un camarad, căzut victima neglijenţei criminale a administraţiei portului. Oficialitatea oraşului, temându-se însă ca procesiunea celor 200 de lucrători să nu capete caracterul unei manifestaţii ordonă preluarea imediată a lucrului, apreciind că pentru îngroparea unui hamal nu se poate tolera ca vapoarele să stea nedescărcate în cheiu.

Lucrătorii refuză însă să reînceapă lucrul: vor să îngroape întâiu pe tovarăşul căzut. Astfel vor ei să-şi manifeste solidaritatea lor de clasă şi protestul faţă de neglijenţa condamnabilă, care costase până acum viaţa a şase muncitori.

Coloana muncitorilor porneşte mută, cu sicriul înainte, urmată de văduva şi copiii slabi şi speriaţi ai celui căzut.

Din întunericul ce se lasă, muncitorii simt că-i pândeşte o primejdie. Ei sunt doar două sute de oameni neînarmaţi, în timp ce burghezia poate oricând să pună arma să tragă asupra lor. Totuşi merg neclintiţi. Chiar dacă din rândurile lor vor cădea unii, va fi pentru cauza proletară, căci orice mişcare de revoltă izvorâtă din rândurile muncitorimii nu poate decât să aducă progresul cauzei lor.

Deodată o voce strigă: armata!

„Soldaţii s'au apropiat. Doar câţiva paşi desparte cele două tabere.

Intr'una sunt ţărani în uniforme militare, în alta tot ţărani, dar în haine albastre de muncă".

Intr'o singură frază, lapidară dar sugestivă, Sahia a prezentat unul din aspectele cele mai caracteristice ale politicii de desbinare a oamenilor muncii practicată de societatea capitalistă.

Invrăjbind şi aţâţând pe cei ce aveau aceleaşi interese, unii contra altora, capitaliştii îi împiedicau să vadă că interesele lor sunt comune, îi împiedicau să cunoască duşmanii adevăraţi, contra cărora trebue să lupte.

Lupta muncitorilor docheri se termină însă printr'un eşec.

Dar fiecare din aceste lupte, chiar terminate printr'o înfrângere, înseamnă totuşi un pas înainte.

Din fiecare înfrângere, proletariatul a ieşit mai călit, mai întărit pentru lupta viitoare.

Aceste lupte au arătat necesitatea organizării în jurul partidului de clasă, necesitatea însuşirii unei teorii şi tactici care să înarmeze proletariatul în lupta contra capitalismului, şi să-i asigure victoria.

Fiecare revoltă mică sau mare, fiecare grevă, a contribuit la făurirea şi întărirea conştiinţei de clasă a proletariatului, a ascuţit contradicţiile între exploataţi şi exploatatori, a apropiat proletariatul de clipa când prin forţa sa organizată a îndepărtat burghezia dela cârma ţării, a făurit republica, şi a pus temelie societăţii socialiste.

PUNCTE

„Toţii fii mei"

o puternică dramă a scriitorului american Arthur Miller a intrat în repetiţii la Teatrul Naţional din Iaşi.

In direcţia de scenă a d-lui Ion Diacu distribuţia este următoarea: Dorel Bantăş, C. Protopopescu, N. Grosariu, Eliza Nicolau, Puiu Simionescu, Any Braeski, Zoe Caraman, Diacu şi Şt. Alexandrescu.

„Cine bate"

se numeşte o nouă piesă într'un act pe care în direcţia de scenă a d-lui I. R. Matache o repetă în momentul de faţă două echipe ale Teatrului Naţional pentru deplasări în fabrici şi la sate.

Schimbarea de distribuţie

In fişieul Teatrului Naţional a apărut o decizie prin care directorul de scenă dl. N. Moldoveanu este însărcinat de direcţie să modifice distribuţia piesii „O scrisoare pierdută" în sensul că rolul „Cetăţeanului turmentat" va fi interpretat de dl. N. Şubă, rolul lui Trahanache de Mihai Grosariu şi rolul prefectului Tipătescu de Ion Schimbinski.

La Teatrul Naţional din Bucureşti

se repetă în momentul de faţă: „Nicolae Bălcescu" de Camil Petrescu, „Haiducii" de Victor Eftimiu, „Trei surori" de Cehov, „Confruntarea" de fraţii Tur şi L. Seinin, „Toreadorul din Olmega" de Lope de Vega, „Regele" de R. de Flers şi Caillavet şi „Intrigă şi amor" de Achiler.

Dl. George Dem. Loghin

semnează în ultimul număr al revistei „Contemporanul" un interesant articol intitulat „Rolul interpretativ al regisorului" în care arată că „regisorul are datoria pentru a sluji opera dramatică, să-i redea actualitatea, pentru a face din ea o permanenţă artistică.

Ce se joacă în ţară?

Pe scenele Naţionalului bucureştean se joacă în momentul de faţă: „Othello" şi „Romeo şi Julieta" de Shakespeare „O zi de odihnă", de Kataev, „O scrisoare pierdută" de I. L. Caragiale, „Toţi fiii mei" de A. Miller, „Gaiţele" de Al. Kiriţescu, „Puterea cea mare" de Romaşov, „Evantaiul" de Goldoni, etc.

La Craiova

„Paharul cu apă" pe Scribe, „Insula păcii" de Petrov, „Moştenirea lui Toma Ghiuju", „Trenuri de plăcere" de Radu Miron, „Gaiţele" de Al. Kiriţescu, şi se află în repetiţie: „Şcoala femeilor" de Molière, „Scrisoarea pierdută", „La telefon Toimirul" de Isaev şi Colici, „Alarma" de Orlin Vasiliev, „Scufiţa roşie" de Ciornâi, piesă pentru copil.

Decorurile vor fi lucrate de ieşanul M. Matcaboje.

In cadrul cenaclului literar

Prezentarea romanului

„Tovarăşi de drum"

de VERA PANOVA

In ultima şedinţă a cenaclului literar care a avut loc Vineri 29 Ianuarie. La Institutul de filologie „Al. Philippide", dl. prof. univ. N. I. Popa a prezentat romanul sovietic „Tovarăşi de drum" de Vera Panova.

„Tovarăşi de drum"

Analizând acest roman pe cara domnia-sa îl apropie de caracterul unei cronici, a făcut o succintă dar bogată analiză a operei scriitoarei Vera Panova, arătând importanţa pe care o joacă în toate compartimentele vieţii artistice femeile, autoarea de faţă deţinând şi premiul Stalin.

Arătând că romanul se încadrează într'un totul pe linia realismului socialist, autoarea făcând eroilor adevărate portrete sociale, în imagini vii în care este mereu prezentat omul în devenire.

Ideia de unitate a poporului sovietic

In atmosfera romanului, aceia de disciplină a colectivului, a spus dl. prof. univ N. I. Popa, se degajează ideia de unitate a poporului sovietic. Personagiile transfigurate sunt prezentate cu o simplitate cuceritoare, în care elementele lirice, lipsite însă de retorică nu lipsesc.

Imaginele crescânde de viaţă cumplectă sunt înlănţuite într'un dialog adeseori dramatic, a subliniat calităţile superioare ale traducerii româneşti întocmită de d-na Otilia Cazimir, care a transpus fidel în româneşte toate intenţiile autoarei.

Dl. prof. N. I. Popa încheind seria interesantelor d-sale consideraţii a arătat că romanul are un sens politic: acela de a prezenta un regim care a ridicat omul spre culmi înalte, un senz documentar, şi un înalt senz artistic: acela de revelare de artă şi adâncire a vieţii. De aceia romanul Verei Panova, este o creaţie artistică ce poate servi ca îndreptar oricărui tânăr creator în activitatea lui artistică.

Discuţii

Au urmat apoi o serie de bogate discuţii în care vorbitorii au subliniat importanţa romanului Verei Panova, cu care ocazie s'au ridicat o serie de probleme privind literatura sovietică în lumina realismului socialist.

Dl. prof. univ. Gh. Agavriloaei a încheiat seria discuţiilor, printr'o serie de concluzii în care a arătat concepţia nouă despre muncă şi viaţă a eroilor din roman.

*

Rămâne însă de datoria cenaclului de a mobiliza şi antrena la şedinţele sale un număr cât mai mare de participanţi, pentruca astfel cu adevărat el să-şi poată îndeplini misiunea pentru care a fost creat.

Următoarea şedinţă a cenaclului literar va avea loc Vineri 12 Februarie în acelaş loc la orele 18.

RED.

OAMENI ŞI FAPTE DIN U. R. S. S.

O bibliotecă la care se abonează... biblioteci"

Biblioteca publică de Stat „Karl Marx" din Georgia, posedă peste 2 milioane de volume.

Această bibliotecă, care are exemplare excepţionale, primeşte abonamente dela.. bibliotecile din diferite oraşe. Astfel, printre abonaţii acestei biblioteci se numără aproape 300 de biblioteci din Moscova, Saratov, Taşkent şi alte oraşe sovietice.

Numai în ultimele două luni ale anului 1948, aceste biblioteci-abonaţi au primit din Tbilisi 30.000 de cărţi şi reviste.

Deschiderea de noui filiale ale galeriei „Tretiacov"

Comitetul de Artă de pe lângă Consiliul de Miniştri al URSS a luat hotărîrea de a organiza în 1949 câteva filiale.

Aceste filiale vor fi deschise la Riga, Lwov, Kalinin şi Celiabinsk.

De pe acum au şi început muncile pregătitoare pentru alegerea pieselor de artă necesare nouilor filiale.

Planul de activitate al Uniunii Arhitecţilor sovietici în anul 1949

Prezidiul Uniunii Arhitecţilor sovietici a aprobat planul de activitate pe anul 1949.

Atenţia principală a Uniunii arhitecţilor sovietici în 1949 va fi îndreptată spre rezolvarea sarcinilor celor mai importante de construcţie, legate de realizarea planului cincinal şi educaţia ideologică a cadrelor de arhitecţi.

In anul 1949 vor fi organizate o serie de consfătuiri consacrate problemelor actuale de construcţie în massă, la care vor lua parte delegaţii regiunilor şi republicilor. Astfel de consfătuiri vor avea loc la Baku, Stalingrad, Harcov, Tallinn Novosibirsk şi Rostov.

Planul pe anul 1949 mai prevede organizarea unor serii de discuţii şi consfătuiri consacrate unor importante probleme teoretice şi practice ale arhitecturii sovietice.

Printre acestea, un loc deosebit va ocupa problema realismului socialist în arhitectură.

In Februarie va avea loc la Moscova o consfătuire unională pentru discutarea problemei construcţiilor uzinelor, organizată de Uniunea arhitecţilor sovietici împreună cu Comitetul de arhitectură al Academiei de Arhitectură a URSS.

In acelaş timp vor fi organizate consfătuiri consacrate arhitecturii industriale şi problemelor privind construirea satelor colhoznice.

In cursul anului 1949 va avea loc cea de a XIII-a plenară a Comitetului Uniunii arhitecţilor sovietici. Ordinea de zi va cuprinde raportul Prezidiului Uniunii arhitecţilor sovietici.

Case noui apărute în Tundră

Narian-Mar este centrul districtului naţional Neneţek. In acest oraş, apărut în tundră în urma planurilor cincinale, numai trăsurile trase de cerbi şi lumina aurorei boreale amintesc că ne aflăm dincolo de Cercul Polar.

In acest district există 60 pe şcoli primare şi secundare, 11 biblioteci, 9 cluburi, 13 săli de lectură şi tot atâtea biblioteci mobile care deservesc populaţia nomadă chiar în aşezările din tundră.

In district funcţionează 11 spitale, 55 de dispensare, 6 policlinici, mai multe creşe, grădiniţe, maternităţi şi bucătării dietetice.

Cadrele de funcţionari ai acestor instituţii se recrutează chiar în districtul Neneţk. Astfel şcoala pedagogică a pregătit dela înfiinţare şi până azi, 350 de învăţători, din alte şcoli au ieşit sute de specialişti.

Unul din elevii şcoalei pedagogice, A. Rojin, a alcătuit o carte de cetire în limba neneţă, prima în istoria poporului neneţ.

O expoziţie de pictură a muncitorilor din fabrici

Acum câteva zile s'a deschis la Leningrad o interesantă expoziţie. Este vorba de operele muncitorilor care învaţă în studiourile de arte plastice de pe lângă palatele de cultură şi cluburile sindicale. Au fost expuse: tablouri, sculpturi, broderii şi altele.

Au fost remarcate în special portretul lui Lenin executat de muncitorul Klimov.

O nouă hartă geobotanică a florei U. R. S. S.

Succesele miciuriniştilor ilustrate grafic

O nouă hartă geobotanică a florei Uniunii Sovietice a apărut de curând sub îngrijirea unei comisiuni alcătuită din membrii ai Institutului botanic de pe lângă Academia de Ştiinţe a U.R.S.S. Această hartă cuprinde şi nouile ţinuturi care fac parte din Uniunea Sovietică —Sacalinul de Sud, Kurilele, regiunea Kaliningrad şi Transcarpaţia.

Noua hartă ilustrează grafic bogăţia în vegetaţie a Uniunii Sovietice. Ea mai arată cum „corectează natura" selecţionatorii-miciurinişti, care obţin noui variaţii de plante şi aclimatizează vechile varietăţi în alte climate, ca pe pildă, în Sacalinul de Sud, unde până acum creştea cu greu şi legumele, iar astăzi înfloresc livezile cu pomi fructiferi, cu zeci de varietăţi de fructe.

Datorită eforturilor depuse de oamenii de ştiinţă, „Stepa foamei" din Asia Centrală nu mai este de recunoscut.

Anul acesta a fost executată prima secţiune a canalului lung de 15 km. care va servi la irigarea acestei regiuni de stepă. De pe acum 7000 ha. de teren altădată arid sunt irigate în prezent şi în curând, încă o suprafaţă de 25.000 ha. va fi, deasemenea, irigată.

Harta geobotanică indică înaintarea până în extremul Nord a zonelor de culturi agricole în U.R.S.S. Colectivul de miciurinişti ai Staţiunii de Hibini au obţinut 170 de varietăţi de plante rezistente la îngheţ. In ţinuturile mlăştinoase subtropicale din Transcaucazia, agrobiologii au reuşit să asaneze terenuri mlăştinoase, pe care au cultivat ceai şi citrice.

Ultimele cărţi de ideologie marxist-leninistă şi literare se găsesc la Librăria „Cartea Rusă"

Zarea se luminează deasupra Niprului

(Urmare din pag. 1 a)

manetat său şi-au vândut între ei ţăranii, cu satele lor împreună?

— In anii dinaintea revoluţiei, povesteşte Lucaş, în cele două plăşi ale raionului Dâmerski, erau: 13 moşieri, 85 preoţi, diaconi şi cântăreţi, 20 comisari, 15 băcani, 15 cârciumari! In cele trei şcoli bisericeşti erau în total 7 învăţători. Spitale—niciunul.

— Orice boală era socotită o pedeapsă dumnezeiască, iar moartea o izbăvire fericită! Ziare nu citeam. La 100 de locuitori abia găsiai 5 ştiutori de carte. Cât despre cărţi—vânzătorii ambulanţi aduceau în sat doar „Vieţile sfinţilor", cărţi de vise şi pomelnice bisericeşti.

Dar Revoluţia din Octombrie, măreţele victorii ale regimului colhoznic şi statutul stalinist al vieţii colhozurilor au schimbat lucrurile cu totul. In anii planurilor cincinale colhozurile au devenit prospere, au înregistrat un avânt cultural fără precedent. Copiii agricultorilor din raionul Dâmerski studiază în şcoli tehnice, în institutele şi universităţile din Moscova Leningrad, Kiev. Cincizeci de tractoare au lucrat pe câmpiile colhozurilor, iar centralele electrice s'au construit una după alta, aproape în fiecare sat. Partidul şi Statul sovietic au înconjurat cu dragoste şi grijă pe modeştii muncitori ai pământului. Pretutindeni au înflorit grădini noui, tinere.

Dar când a isbucnit războiul, în focul incendiilor au dispărut grădini, sate; în locul staţiunilor de maşini şi tractoare au rămas grămezi de ruini; teatrele colhoznice se prefăcuseră în grajduri pentru caii ipoliţiştilor germani. Şcoli, biblioteci, uzine electrice, spitale, toate s'au făcut scrum. Rezultatele stăpânirii fasciste în raionul Dâmerski au fost îngrozitoare: 195 activişti ai colhozurilor au fost torturaţi de gestapo; spânzurătorile au fost instalate în fiecare sat, 4409 colhoznici au fost duşi cu forţa de fasciştii la muncă. In total hitleriştii au distrus şi prădat bunuri colhoznice în valoare de 411 milioane ruble.

III

Nemţii au ars şi au distrus satele, dar n'au isbutit să înfrângă eroismul oamenilor sovietici. După isgonirea ocupanţilor, ţăranii ucraineni au revenit din păduri, din detaşamente de partizani, din Armată, la cuiburile lor distruse şi în locurile unde nu demult pârjolul ilumina văzduhul, unde avuseseră loc lupte îndârjite cu duşmanul, pe pământul pustiit şi acoperit de buruieni, viaţa a reînceput să fiarbă, colhozurile au pornit să se refacă.

In cei cinci ani dela isgonirea fasciştilor, în anii eroici ai refacerii postbelice s'au manifestat cu putere admirabilele trăsături de caracter ale oamenilor sovietici, educaţi de Partidul Bolşevic.

Cu o repeziciune nemaivăzută, sub conducerea Partidului Bolşevic, raionul Dâmerski se refăcea şi viaţa părea că devine şi mai frumoasă şi mai bună. Nouăsprezece colhozuri din acest raion au fost înzestrate cu centrale de energie electrică. Câmpul e lucrat azi de 117 tractoare; 1500 case noi s'au construit. Casele colhoznice au fost înzestrate cu aparate de radio. 30 şcoli elementare, 10 şcoli cu 7 clase şi două şcoli medii au fost construite şi reconstruite. Şcolile raionului sunt frecventate de 5570 copii ai colhoznicilor, supraveghiaţi şi instruiţi de 209 pedagogi cu studii secundare şi superioare. Acolo unde altădată erau mlaştini, colhoznicii raionului, în frunte cu membrii de partid din organizaţiile săteşti, au asanat şi redat culturii 2250 ha. de noui suprafeţe fertile. Oamenii au schimbat albia râului, construind zeci de km. de drumuri şi instalaţii de irigaţie. Pe aceste locuri Varvara Ivanovna Carpenco a realizat pentru prima oară o recoltă de cartofi de 7400 kgr. la hectar. Astfel, în lupta pentru mărirea recoltei, oamenii sovietici au căpătat o experienţă tot mai mare, s'au construit tot mai mult, şi-au schimbat felul de viaţă, aşa că, azi, diferenţa dintre munca fizică şi intelectuală este tot mai mică în satul colhoznic. Atracţia puternică pentru ştiinţă, pentru cultură, căutarea continuă de lucruri noui şi învăţătura perseverentă caracterizează munca şi traiul ţăranului sovietic. Succesele ştiinţei progres ste stau la baza acestei munci. Alternarea culturilor de cereale cu cele furajere, perdelele foresiere de protecţie, pregătirea de noui terenuri, întrebuinţarea de sămânţă selecţionată, cultivarea raţională a pământului şi întrebuinţarea de îngrăşăminte—iată preocupările colhoznicilor ucraineni de astăzi. Nivelul ridicat al agriculturii colhoznice, legătura strânsă dintre practicienii colhoznici şi oamenii de ştiinţă contribui la obţinerea succeselor importante pe acest tărâm.

Numai în cursul acestui an 2000 de brigadieri, grădinari, viticultori, agricultori şi colhoznici s'au înscris la şcolile tehnice ale raionului, unde studiază bazele ştiinţei miciuriniste. Pe aceste locuri lucrează la experienţele sale bătrânul agronom Pavel Gherasimovici Dercaci, în vârstă de 75 ani, continuator al lui Miciurin şi Lâsenco. El şi-a luat obligaţia ca, aplicând o metodă nouă, să producă în 1949, câte 160.000 kgr. de roşii şi 40.000 kgr. castraveţi la ha.

In aceste fapte eroice, în încercările îndrăzneţe şi creatoare ale oamenilor muncitoare din colhozurile Ucrainei se oglindeşte puterea Partidului Bolşevic în organizarea masselor, în îndrumarea puternicei energii creatoare a poporului spre realizarea genialelor perspective staliniste.

Abonaţi-vă la „Opinia"

Informaţiuni

Profesoarele şi elevele şcolii pedagogice No. 2 confecţionează mănuşi şi ciorapi pentru copii săraci

Şcoala pedagogică No. 2 de fete a primit 3 kgr. lână dela U.F.D.R.

Profesoarele şcolii împreună cu elevele au lucrat în orele libere 10 perechi ciorapi şi 20 perechi mănuşi pe care le-au trimis UFDR-ului spre a fi distribuite copiilor săraci.

Din restul lânei s'a început a se lucra pulovere şi mănuşi pentru copii mici.

Judiciare

Parchetul Tribunalului Iaşi a trimis la judecată pe Gh. Siminciuc din Tg. Frumos care a sustras o cantitate de făină de porumb dela moara naţionalizată din acea localitate.

— S'a deschis rechizitor public împotriva lui E. Iancu din str. Pomir 6 care s'a dedat la o acţiune de distrugere în locuinţa vecinului său M. Iţic,

Şcolare

— Ministerul Învăţământului Public a comunicat că s'a aprobat elevilor care au absolvit clasa 4-a elementară să repete această clasă.

— In cadrul viitoarelor şedinţe ale cercurilor de studii ale corpului didactic de toate gradele se va prelucra Rezoluţia şedinţei plenare a Comitetului Central al P. M. R. din 22-24 Dec. cu privire la activitatea partidului în rândurile tineretului.

Dela Administraţia financiară

Impozitul pe cifra de afaceri, impozitul asupra execuţărilor de lucrări, prestaţiuni de serviciu şi transporturi precum şi impozitul pe salarii, ce erau exigibile la data de 10 şi 20 Ianuarie 1949 se pot plăti până la data de 31 Ianuarie 1949 fără amendă şi majorări.

Un curs de pregătire a specialiştilor în combaterea malariei pe lângă Institut de Igienă din Iaşi

Ministerul Sănătăţii a înfiinţat un curs de pregătire în igienă generală pentru medicii care urmează a fi utilizaţi în această direcţie.

Cursul are loc în Bucureşti, Cluj şi Timişoara pe lângă Institutele de Igienă respective.

Deasemeni se va mai înfiinţa un curs de pregătire în malarie şi entomologie, pentru medici şi licenţiaţi în şt. naturale care vor activa ca medici malariologi entomologi în staţiunile antimalarice.

Cursul are loc la Institutul de Igienă Iaşi, precum şi pe lângă laboratoarele de specialitate.

Pregătirea elevilor slabi

(Urmare din pag. I-a)

şedinţe ostile de colegi, profesori şi şcoală.

Vagabondajul în timpul orelor de curs (chiulul), care constituia o raclă a şcoalei burgheze, astăzi aproape a dispărut.

Curbele care indică frecvenţa elevilor afişate în fiecare clasă dovedesc aceasta.

Rezultate

Din convorbirile pe care le-am avut cu profesori dela diferite şcoli medii şi elementare din localitate, am tras concluzia utilităţii acestor sisteme de colaborare a elevilor în vederea ridicării nivelului de cunoştinţe a copiilor şi tinerilor care din diferite motive au rămas în urmă cu şirul lecţiilor şi al cunoştinţelor necesare la unele materii.

„Anul acesta, în urma aplicării principiilor democratice de circulaţie verticală şi orizontală între toate ramurile de învăţământ, în mod excepţional, s'au creat şi clase neomogene, cu o pregătire şi metode de lucru diferite—ne spune d. prof. A. N. dela o şcoală medie tehnică. Le-am arătat atunci elevilor foloasele unei mai strânse activităţi în comun, pe grupe, şi ei au luat iniţiativa de a se ajuta reciproc. Elevii sunt împărţiţi în 2—3—4 grupe, fiecare conduse de câte un responsabil. Acesta a avut grijă de a-i antrena pe elevii mai bine pregătiţi din grupa sa spre a da ajutor celor rămaşi în urmă. In felul acesta s'au înregistrat însemnate progrese spre omogenizarea claselor, având bucuria de a constata aceasta şi prin notele care au obţinut în ultima lună de şcoală".

Declaraţii asemănătoare ne-au făcut şi alţi membri ai corpului didactic care au stimulat această acţiune a elevilor.

Problema notei şcolare

In legătură cu aplicarea noilor metode democratice de lucru în şcoală, stă şi problema notei şcolare. In şcoala burgheză profesorii cultivau nota ca mijloc de represiune a elevilor. Odată căpătat un 2 sau 3 la începutul anului, elevul rămânea definitiv etichetat pentru tot cursul anului, şi nici un efort ulterior nu-l mai ferea de corigenţă sau repetenţie.

Profesorii sunt datori să-i desobişnuiască astăzi pe elevi de idolatrizarea notelor, să-i facă să înţeleagă că, nota exprimă o situaţie momentană, şi că ea nu constitue un scop în sine, ci numai un mijloc de a aprecia munca.

Deasemenea, media semestrială nu trebue să exprime numai rezultatul unei operaţii aritmetice, ci ea să se apropie de nivelul mijlociu al elevului, ţinând seama de sforţările şi de posibilităţile lui.

In felul acesta se vor înlătura diferitele ambiţii cauzate de concurenţa în jurul notelor ca şi diferitele manopere necorecte ale unor şcolari) copiat la teze, suflat, etc.) care nu duc la rezultate pozitive în ceeace priveşte învăţătura. Numai prin convingere, stimulare şi doborarea atât a şcolarilor cât şi a educatorilor de moravurile vechi se vor obţine reale îmbunătăţiri în munca şcolară.

N. NAUMESCU

DOCTOR
S. A. DAVID
Boli interne
şi de copii, boli de femei
Venerice, Sifilis
Blenoragia vindecă radical în 9 ore. (penicilină)
Iaşi, str. Costache Negri 5 (colţ Elena Doamna)
Cons. 8—12 dim. şi 2—9 pm

Sport

HOCKEY

Macaby-Iaşi a învins pe C. F. R. Galaţi

cu 10-1 (3-0; 5-0; 2-1), după un match care a fost tot timpul la discreţia ieşenilor

In prezenţa a peste 500 de spectatori s'a disputat Sâmbătă după amează pe patinoarul special amenajat dela Strandul Iaşilor, matchul de hockey Macaby Iaşi-CFR Galaţi. Ghiaţa destul de fragilă a împiedicat vădit normala desfăşurare a jocului, care a fost privat astfel de spectaculozitatea pe care o scontam.

Formaţiile celor două echipe au fost diferite, ca valoare, iar jocul a fost—desigur—tot timpul, la discreţia ieşenilor care au realizat un scor destul de concludent.

Portarul gălăţenilor, fostul internaţional Lucasievici s'a străduit din răsputeri să menţină rezultatul la un indice cât mai redus, dar a trebuit să cedeze — până la sfârşit în faţa combativităţii şi eficacităţii atacanţilor albalbaştri. Victoria ieşenilor a fost obţinute de: Ginel Plăcinţeanu (5), Gheorghian I (2), Ciudin II (2) şi Manolescu. Pentru gălăţeni a înscris Gheorghian II. De remarcat că Praisler şi Gheorghian II au ratat câte o lovitură de pedeapsă.

Echipele

Iată loturile utilizate de cele două grupări:

Macaby: Giurcăneanu, Kaufman, Avram, Ciudin I. Voinea, Laufer, Manolescu, Ciudin II, Plăcinţeanu, Gheorghian.

CFR Galaţi: Lucasievici Cotigă, Dunărenţiu, Drambă, Brăileanu, Praisler, Popa, Grigoriu, Gheorghian II.

Cine s'a remarcat

S'au remarcat dela Macaby: Plăcinţeanu (un jucător cu reale posibilităţi de afirmare, care posedă un puternic skoat, şi suficientă priză la poartă) Manolescu (care a făcut cu Plăcinţeanu şi Gheorghian, o linie de temut); Ciudin II şi Gheorghian. Dela gălăţeni au plăcut: Gheorghian II şi Praisler.

Partida a fost condusă de d-nii: prof. V. Ultimescu şi Teiu Botez.

IONEL ŞTIRU

SCURTE ŞTIRI

Federaţia Română de Tennis de masă a înştiinţat Judeţeana O. S. P. Iaşi că în cursul zilei de Marţi 1 Februarie va sosi în localitate echipa de propagandă formată din: Moghior (Cluj) şi Bădin (Buc.)

Echipa Federaţiei de Tennis de Massă va susţine la Iaşi 3 matchuri în campania CFR-ului, C. S. U-lui şi Macaby, în zilele de 2 şi 3 Februarie.

*

Duminică 6 Februarie va avea loc pe stadionul 23 August, primul match de football din acest an, în cadrul căruia se vor întâlni echipele Clubului Sportiv Universitar Iaşi.

*

Astăzi la orele 19 va avea loc la sediul Judeţenei OSP, cea de-a patra şedinţă în cadrul şcolii de medici sportivi. Cu acest prilej va vorbi dl. dr. Petravanu despre: „Controlul medical în educaţia fizică", iar dl. dr. Grădinaru va refera despre: „Higiena personală şi higiena instalaţiilor sportive".

ASTĂZI
la „Maxim Gorki"
(fost Trianon) şi „Sidoli"

NOTE

Câinii

Nu intenţionăm să vorbim aci despre virtuţile fidelului animal, atât be folositor omului, Nici nu vrem să atragem atenţia serviciului de ecarisaj asupra câinilor vagabonzi.

E vorba de proprietarii care afişează pe poartă „Câini răi", spre a-i îndepărta pe eventualii răufăcători.

Se întâmplă însă că nu totdeauna credinciosul animăl poate să discearnă între trecătorii de treabă şi acei cu intenţiuni duşmănoase.

Iată câteva cazuri: trecătorii de pe str. Tataraşi se plâng de un splendid câine, cu şi mai spledizi colţi, dar cu un înfricoşător lătrat, care le sare în cap de pe o terasă din dreptul casei cu No. 24, ori de câte ori trec pe trotuar. Bietul om, fără a putea sesiza pericolul se pomeaeşte atacat din crectet. Vă închipuiţi spaima şi pericolul prin care trece.

Pe str. Trompeta, complect întunecoasă în cursul nopţii, patrulează câţiva duli ciobăneşti care sar de jur împrejur şi-l însoţesc în lătrături pe acel ce se hazardează să treacă pe această stradă. Ar trebui ca proprietarii de câini să le îngrădească „sfera de activitate" a zeloşilor patrupezi. Siguranţa domiciliilor locatarilor nu trebue să se transforme într'o ameninţare pentru siguranţa trecătorilor.

VÂND Clocitoare marca G.E.V. 400 ouă (petrol). Perfectă stare, str. Păcurari Nr. 51.

Ce acte trebuie să aducă anumite categorii de proprietari ieşeni pentru impunerea lor la Primărie

Am anunţat în ziarul nostru că astăzi Luni 31 Innuarie următoarele categorii de proprietari ieşeni vor trebui să se prezinte la Primăria Municipiului, Serviciul Constatării pentru a complecta declaraţiile-tip ce li se vor pune la dispoziţie în vederea impunerii pe exerciţiul 1949:

I. Posesorii de ferestraie mecanice mobile.

II. Posesorii de vehicole cu motoare ce consumă benzină şi alt combustibil.

III. Posesorii de vehicole cu tracţiune animală care fac cărăuşie, întrebuinţează vehicole în industrie sau comerţ sau întrebuinţează pentru uz particular trăsură, brişcă, cupeu sau gabrioletă.

IV. Posesorii de garaje şi firme reprezentante.

Toţi cetăţenii din categoriile de mai sus, vor prezenta următoarele acte:

Cei din cat. I acte din care să rezulte marca şi numărul motorului; cei din cat. II acte din care să rezulte marca, numărul motorului, cilindria în litri a motorului, data când motorul a fost înregistrat la Biroul Circulaţiei şi permisul fiscal; iar cei din cat. III foaia de circulaţie (numai acei ce fac cărăuşie sub orice mod).

Cetăţenii din categoriile mai sus arătate, care nu se vor conforma dispoziţiunilor ecestora, în ceeace priveşte necomplectarea la timp a declaraţiilor pentru taxe, date incomplecte sau nesincere, precum şi aceia ce se vor sustrage dela impunere, vor fi impuşi din oficiu, aplicându-li-se o majorare de 10 la sută precum şi amenda până la 25.000 lei, potrivit art. 10 din Legea No. 11 pentru stabilirea taxelor.

Operaţiunile de complectarea a declaraţiilor durează până în seara zilei de 10 Februarie 1949.

Astăzi la „MAXIM GORKI" (fost Trianon) şi „SIDOLI"

Republica Populară Română
PRIMĂRIA MUNICIPIULUI IAŞI

INŞTIINŢARE

Se aduce la cunoştinţa tuturor proprietarilor ce posedă cai, iepe, armăsari, mânji, vite cornute, că sunt obligaţi a se prezenta cu toate animalele arătate mai sus, la controlul sanitar veterinar şi vaccinare contra antraxului în centrele şi zilele mai jos arătate:

Abator (târgul de vite) 31 Ian. şi 1 Febr. a. c. ora 8 dimineaţa.

Luculecti 3, 4 şi 5 Febr. a. c. ora 8 dim.

Moara de Vânt 7, 8 şi 9 Febr. a. c. ora 8 dim.

Socola-Ţuţora (la Cazacu) 10, 11, şi 12 Febr. a. c. ora 8 dim.

Nicolina 14, 15 şi 16 Febr. a. c. ora 8 dim.

Cristea Samoilă 17, 18 şi 19 Febr. a. c. ora 8 dim.

Păcurari 21, 22 şi 23 Febr. a. c. ora 8 dimineaţa.

Ţicău (Şos. Albineţ) 24, 25 şi 26 Febr. a. c. ora 8 dim.

Piaţa Sturzoaia 28 Feb. 1 şi 2 Martie a. c. ora 8 dim.

Vaccinarea se va face contra cost, pentru care se va elibera o dovadă proprietarului care va servi pentru control şi pentru a se înscrie la păşunea comunală.

Primarul Municipiului Iaşi
ANTON PALUGA

Secretar General,
I. Nuhamovici

Medic Veterinar Primar
Dr. *V. Petruş*

DOCTOR
Savel Thirer
Consultaţi între orele 10—12 şi 4—7
Strada Lăpuşneanu 49
(Piaţa Unirii)

DOCTOR
M. Mătăsaru
- Medic primar de spital -
Specialist
BOLI DE PLAMÂNI ŞI DE INIMĂ
Str. Ştefan cel Mare 8 bis
Cons. 5-6

Abonaţi-vă la OPINIA

DECRETUL pentru stimularea activităţii ştiinţifice, literare şi artistice

(Urmare din pag. I-a)

dreptul văduvelor este pe viaţă, al copiilor până la majorat.

d) Un număr de automobile Academiei R.P.R. pentru folosinţa membrilor săi.

Art. 3.—In vederea asigurării de condiţii favorabile pentru desfăşurarea muncii creatoare a scriitorilor, se înfiinţează pe lângă Societatea Scriitorilor din RPR şi sub controlul Min. Artelor şi Informaţiilor, o instituţie purtând numele „Fondul literar al scriitorilor din R.P.R." având drept scop ajutorarea materială a scriitorilor prin: acordarea de împrumuturi pentru perioada de pregătire a operelor literare. Acordarea de ajutoare şi pensii pentru caz de boală, pierderea capacităţii de muncă, asigurarea familiei scriitorilor în caz de deces; înfiinţarea şi întreţinerea de case de odihnă, sanatorii, creşe, cămine de copii, cantine etc.; organizarea de cooperative de consum, ateliere pentru deservireo, scriitorilor, etc.

„Fondul literar al scriitorilor se va alimenta din sume special prevăzute în bugetul statului, dintr'o prevelare asupra veniturilor editurilor, egală cu 10 la sută din valoarea drepturilor de autor, din impozitul de 10 la sută asupra spectacolelor şi din alte surse.

Bugetul statului pe anul 1949 va prevedea pentru fondul literar" suma de 30.000.000 lei.

Art. 4.—In vederea încurajării creaţiei artistice, în domeniul plasticei şi al muzicei se înfiinţează în bugetul statului un „Fond de stat pentru încurajarea artei în domeniul plasticei şi al muzicii".

In bugetul pe anul 1949 se va aloca pentru acest fond suma de 30.000.000 lei pentru achiziţionarea de opere de artă şi acordarea de împrumuturi, ajutoare materiale pentru pictori, sculptori şi compozitori.

La Cartea Rusă
se fac abonamente la ziarul
„pentru pace trainică, pentru democraţie populară"
organul Biroului Informativ al Partidelor Comuniste şi Muncitoreşti

DOCTOR
A. ABERMANN
Medic de Spital
SPECIALIST în BOLI de COPII şi SUGARI
Iaşi, str. Gh. Dimitrov 30 (fost. I. C. Brătianu)
Consult 2-7 p. m.

CINEMA „PHOENIX"
Prezintă astăzi un interesant film sovietic
Tainele mării
Şi cea mai recentă complectare

Turneul Teatrului «ALHAMBRA» din Bucureşti
va prezenta MIERCURI 9 Februarie MATINEU şi SEARA
la TEATRUL NAŢIONAL celebra operetă
Vânzătorul de păsări
cu Ion Dacian, Elisabeta Lenţia, George Groner, Elisabeta Porumbiţa, Nae Roman, Maria Wauvrina. **Ansamblu 100 persoane**
Montare uriaşă — Balet — Cor — Orchestră
Bilete la Agenţia teatrală „BARASCH"

OPINIA

ULTIMELE ŞTIRI

Declaraţia ministrului de externe al U.R.S.S. asupra pactului Atlanticului de Nord

Faţă de noile provocări şi aţâtări la război pregătite de imperialiştii angeo-americani sub forma Pactului Atlanticului de Nord, Ministerul de Afaceri Externe al U.R.S.S. a dat o lungă declaraţie care se încheie cu următoarele concluzii principale:

Prima concluzie: Uniunea Sovietică este silită că ia notă de faptul că cercurile conducătoare din Statele Unite şi Marea Britanie au adoptat în mod iăţiş o linie politică agresivă, al cărei scop final este de a instaura cu forţa dominaţia anglo-americană asupra lumii, linie în deplin acord cu politica de agresiune, politică de deslănţuire a unui război urmărit de ele.

Ţinând seama de această situaţie, Uniunea Sovietică va trebui să ducă o luptă şi mai dârză, şi mai consecventă împotriva oricăror aţâţători la război, împotriva politicii de agresiune şi de deslănţuire a unui nou război, pentru o o pace mondială, trainică şi democratică. In această luptă pentru consolidarea păcii universale şi a securităţii internaţionale, Uniunea Sovietică consideră drept aliaţi ai săi pe toate celelalte state iubitoare de pace şi pe nenumăraţi sprijinitori ai păcii democratice universale care exprimă nlevăratele sentimente şi aspiraţii ale popoarelor care au suportat greutatea fără pereche a ultimului război mondial şi care pe drept cuvânt resping pe orice agresor şi aţâţător la un nou război.

A doua concluzie: Oricine vede că Organizaţia Naţiunilor Unite este actualmente subminată, deoarece această Organizaţie împiedică şi opreşte, cel puţin într'o anumită măsură, cercurile agresive în politica lor de agresiune şi deslănţuire a unui nou război.

Ţinând seamă de această situaţie, Uniunea Sovietică va trebui să lupte cu şi mai multă dârzenie şi consecvenţă împotriva subminării şi distrugerii Organizaţiei Naţiunilor Unite de către elementele agresive şi de complicii lor şi trebue să aibă grijă ca Organizaţia Naţiunilor Unite să nu treacă cu vederea asemenea elemente, aşa cum este adesea ori cazul acum, să-şi pună mai mult în valoare autoritatea sa când este vorba de a da o lovitură celor ce duc o politică de agresiune şi de deslănţuire a unui nou război.

Lucrările Comitetului Executiv al Federaţiei sindicale mondiale

PARIS 31 (Rador). — Vineri şi-a început lucrările la Paris Comitetul Executiv al Federaţiei Sindicale Mondiale.

Una din sarcinile principale ale Comitetului Executiv o constitue pregătirea congresului mondial care se va ţine la 27 Iunie 1949, fie la Geneva, fie la Milano.

In afară de aceasta, Comitetul Executiv va avea de examinat situaţia creată în urma retragerii reprezentanţilor consiliului sindicatelor engleze şi al C. I. O. din Statele Unite.

La şedinţa Comitetului Executiv iau parte reprezentanţii organizaţiilor sindicale din următoarele ţări: Uniunea Sovietică, Franţa, China, Australia, America Latină, Cuba, Republica Peru, ţările din orientul mijlociu, India, Ceylonul, ţările Scandinave, Europa de sud-est, Europa centrală şi Olanda.

Nu iau parte reprezentanţii sindicatelor din Statele Unite, Marea Britanie, Canada, Africa.

Protest englez împotriva spargerii unităţii sindicale

LONDRA 31 (Rador). — C. T. I. transmite că James Gardner, secretarul general al sindicatului muncitorilor englezi, dela furnale, care a participat ca delegat la congresul sindical dela Budapesta, a înfierat hotărîrea conducătorilor congresului sindicatelor britanice de a sparge unitatea mişcării internaţionale sindicale, arătând că această hotărâre este în deplin acord cu politica de înfeudare faţă de monopoliştii capitalişti americani dusă de guvernul britanic, în dauna prieteniei cu URSS şi democraţiile populare. El a subliniat că fără o colaborare cu URSS şi democraţiile populare, nu se va putea găsi o soluţie a crizei economice prin care trece Anglia.

Publicul suedez împotri a blocului imperialis american

printre fruntaşii clasei muncitoare şi ai intelectualităţii progresiste.

In întreaga Snedie au loc întruniri şi meetinguri, la care se adoptă rezoluţii de protest împotriva politicii blocurilor militare, împotriva aţâţătorilor la un nou război.

STOCHOLM 31 (Rador). — Opinia publică suedeză la atitudine împotriva înfrării ţării în blocul imperialist american.

Campania pentru pace şi libertate, desfăşurată în prezent de Partidul Comunist Suedez, găseşte un larg sprijin

ERI

H.C.Electrica-H.C. Cfr.Galaţi

8-0 2-0; 1-0; 5-0)

Eri după amează s'a disputat pe patinoarul dela Strandul Iaşilor, matchul de hokey Electrica-CFR Galaţi.

De remarcat numărul impunător de spectatori care au urmărit partida (circa 1500), ceiace dovedeşte pe deplin că hokeyul are o priză puternică în rândurile masei de sportivi din Iaşi.

Jocul s'a desfăşurat tot timpul în jumătatea de teren a oaspeţilor, dominarea feţelor fiind categorică.

Punctele au fost înscrise de: Păcinţeanu (4), Schreiner (3) şi Botez, Vom reveni în numărul de mâine, cu ample comentarii.

Monopoliştii americani voesc să acapareze întreaga industrie din Germania occidentală

BERLIN 31 (Rador).— Manifestul adoptat la conferinţa Partidului Socialist Unit al Germaniei S.E.P.G. încheiat la 28 Ianuarie declară că, în urma constituirii aşa numitului „Consiliu de Securitate militară", toate industriile din sudul şi vestul Germaniei sunt gata să fie predate monopoliştilor americani.

Manifestul trece în revistă starea de lucruri cu totul nouă din Germania răsăriteană, unde au fost aplicate reforme democratice de o mare importanţă, reforma agrară, naţionalizarea industriilor aflate în posesia criminalilor de război, o politică de pace etc.

In concluzie manifestul cere formarea unui guvern democrat pentru întreaga Germanie, restaurarea unităţii politice şi economice a Germaniei, desfiinţarea organului de control asupra Ruhrului şi includerea regiunii Ruhrului în Germania democratică unită, reforme agrare democratice suspendarea titlului de proprietate pentru criminalii de război din întreaga Germanie, încheerea unei păci democratice de către guvernul german şi retrager a tuturor trupelor de ocupaţie după semnarea tratatului de pace.

In jurul procesului fruntaşilor comunişti americani

NEW-YORK 31. (Rador)— In cea de a 8-a zi a procesului fruntaşilor Partidului Comunist American, martorul apărării, profesorul negru a prezentat tribunalului noi declaraţii care exprimă argumentele apărării pentru anularea actului de acuzare.

Aceste declaraţii aduc fapte care dovedesc că tribunalul care a prezentat actul de acuzare, n'a avut o componenţă legală.

Noi IOVR-iştiieşeni admişi la pensie

Următorii I. O. V.-rişti din localitate au fost admişi la pensie:

Răţoi Eugenia str. Caşin 3, Sârbu Maria Calea Galaţii 56, Moise Aurora Austului 16, Cordobiu Maria str. Grădinari 13, Istrate Teodor str. Ciric 12, Manoache Teodor str. Dmineţii 48 şi Bojari Rozalia str. Păcii 8.

Noui condamnări capitale în Grecia

ATENA 31 (Rador). — France Press transmite că tribunalul militar din Atena a pronunţat 12 condamnări la moarte în procesul a 37 patrioţi acuzaţi de a fi dat ajutor partizanilor.

Condamnarea la moarte a unui fioros criminal de război

VARŞOVIA 31. (Rador) Tribunalul regional a pronunţat sentinţa de condamnare la moarte în procesul criminalului de război nazist Iosif Crozimek. In rechizitoriul său, procurorul a scos în evidenţă că Crozmek a luat parte la numeroase acte de provocări. El a săvârşit numeroase atrocităţi împotriva populaţiei civile şi a deţinuţilor din lagărele de concentrare şi ghetouri.

El este vinovat de moartea a mai multe mii de persoane.

Intreaga Chină va fi complect eliberată

Apelul Comitetului central comunist

SHENSI DE NORD 31 (Rador). — După cum anunţă agenţia China Nouă, Comitetul Central al Partidului Comunist Chinez a publicat numeroase lozinci în onoarea eliberării oraşelor Peking şi Tientsin, salutând marile victorii ale armatelor populare în eliberare.

Comitetul Central chiamă întregul popor să-şi continue eforturile în vederea eliberării complecte a Chinei.

Comitetul Central face apel la întregul popor să susţină condiţiile de pace expuse în cele 8 puncte ale preşedintelui Comitetului Central al Partidului Comunist Chinez, Mao Tse Dun, şi subliniază necesitatea convocării unei adunări politice consulative fără participarea elementelor reacţionare, pentru instaurarea unui guvern democrat de coaliţie.

Trebue să fie îndepărtat dela putere guvernul Kuomintangului; Comitetul Central subliniază necesitatea de a duce lupta pentru o pace adevărată.

In încheiere, Comitetul face apel la unitatea tuturor partidelor, grupărilor democratice şi organizaţiilor populare.

SHENSI DE NORD 31 (Rador). — Agenţia „China Nouă" anunţă că atunci când Ciang Kai Shek a demisionat el a lăsat planuri elaborate cu grijă.

Aceste planuri prevăd apărarea Nankingului şi a Shangaiului de către trupele generalului Tan Gen Po şi dacă este nevoie chiar distrugerea acestor oraşe.

Dispoziţii în vederea recensământului fiscal

Instrucţiunile Ministerului Finanţelor

BUCUREŞTI 31. — Printr'o circulară trimisă de Ministerul Finanţelor tuturor organelor în subordine, se dau importante precizări privind executarea planului de lucru al Direcţiei veniturilor de Stat până la 28 Februarie 1949.

Se va alcătui un registru de evidenţă a plăţii impozitului pe cifra de afaceri, executării de lucrări, prestaţiunii de servicii şi transporturi. Până la tipărirea acestui registru se vor utiliza tot vechile registre de cifra de afaceri, completate.

S'a luat hotărîrea de a se efectua recensământul întreprinderilor şi al tuturor celor obligaţi la plata impozitului pe cifra de afaceri, executări de lucrări, prestaţiuni de serviciu, transporturi, precum şi a celor obligaţi la vărsarea cotelor-părţi de beneficii.

Potrivit deciziei instrucţiunilor şi comunicatelor ce se vor da în vederea efectuării acestui recensământ, se vor înştiinţa imediat organele în subordine să primească dela cei în cauză declaraţiile pe care vor fi obligaţi de a le da şi să le ţină în evidenţă până în momentul când se vor primi dispoziţiuni dela Minister de modul de procedare.

S'au dat deasemeni instrucţiuni mai amănunţite privind activarea încasărilor impozitelor pe curent şi a celor restante.

Organele Ministerului Finanţelor vor exercita conform instrucţiunilor, un control amănunţit pentru depistarea contravenţiilor, dresând mediat actele cuvenite.

Deschiderea cursurilor Institutului de Artă

Mâine la ora 12 are loc solemnitatea deschiderii cursurilor la Institutul de Artă, în localul Facultăţii de arte plastice din str. Filimon Sârbu 7.

Procesul lui Mindszenty

BUDAPESTA 31 (Rador)— La 3 Februarie 1949 începe procesul trădătorului Iosif Mindzenty şi a complicilor lui.

INTERVIEWUL Generalissimului Stalin acordat unei agenţii americane

MOSCOVA 31 (Rador).—Tass transmite întrebările d-lui Smith, inspectorul general pentru Europa al agenţiei americane Internaţional News Service, adresate Generalissimului Stalin şi răspunsurile primite la 17 Ianuarie 1949.

INTREBAREA I: Guvernul Uniunii Sovietice poate să examineze, împreună cu guvernul Statelor Unite al Americii, publicarea unor declaraţii care ar confirma că guvernele respective nu au nici o intenţie de a recurge la război unul împotriva celuilalt?

Răspuns: Guvernul sovietic ar putea să examineze publicarea unei astfel de declaraţii.

INTREBAREA II: Ar fi gata guvernul Uniunii Sovietice să ia împreună cu guvernul Statelor Unite ale Americii, măsuri care urmăresc să realizeze acest proect de pace, cum ar fi de pildă dezarmarea treptată?

Răspuns: Desigur, guvernul Uniunii Sovietice ar putea colabora cu guvernul Statelor Unite ale Americii la luarea de măsuri care să urmărească realizarea acestui pact de pace şi să ducă la dezarmarea treptată.

INTREBAREA III: Dacă guvernele Statelor Unite ale Americii, Regatului unit şi Franţei vor fi de acord cu amânarea constituirii unui stat German occidental separat până la întrunirea Consiliului miniştrilor de externe, consacrată examinării întregei probleme germane, ar fi gata guvernul URSS să ridice restricţiile pe care autorităţile sovietice le-au introdus cu privire la comunicaţiile dintre Berlin şi zonele occidentale ale Germaniei?

Răspuns: Cu condiţia respectării de către Statele Unite ale Americii, Marii Britanii şi Franţei a condiţiunilor expuse în întrebarea III-a, guvernul sovietic nu vede nici o piedică pentru ridicarea restricţiilor asupra transporturilor, cu condiţia însă ca restricţiile asupra transporturilor şi comerţului, introduse de către cele 3 puteri, să fie ridicate în acelaşi timp.

INTREBAREA IV: Excelenţa voastră ar fi gata să se întâlnească cu preşedintele Truman într'un loc oarecare, acceptabil pentru amândoi, pentru a discuta posibilitatea încheierii unui astfel de pact de pace?

Răspuns: Am declarat şi mai înainte că nu există obiecţiuni împotriva unei întâlniri.

BIBLIOTECA UNIVERSITĂȚII -IAȘI

ANUL 41 Nr. 719

ABONAMENTE

Lei 360 . . . . . 3 luni
„ 5.000 întreprinderi, autorități pe un an

Atelierele tipografice
IAȘI, Str. ȘTEFAN CEL MARE 50-52

4 Pagini 4 Lei

OPINIA

ZIAR POPULAR COTIDIAN

Miercuri 2 Februarie 1949

Redacția
IAȘI, STR. ȘTEFAN cel MARE Nr. 5
Administrația
IAȘI, STR. CUZA VODĂ Nr. 50

TELEFOANE:
Redacția: Nr. 1209, 1210
Administrația: 2042
Serv. de noapte: 2088

Pentru dezvoltarea culturii progresiste în R. P. R.

Socialismul este posibil nu numai pe baza unei productivități a muncii mai înalte decât sub capitalism, ci și pe baza unei culturi mai înaintate și mai extinse.

Dealtfel între productivitatea muncii și cultură există o interdependență dialectică. O cultură superioară, devine posibilă cu cât suat mai ridicate condițiile de viață ale poporului.

Deasemeni, desvoltarea științii, a tehnicii, constitue una din condițiile principale ale ridicării productivității muncii. Literatura și artele au și ele importanță în desvoltarea procesului de producție. Am putea aminti, pentru aceasta, că unii esteticieni explică apariția artei coreografice ca isvorând din necesitatea unei mai bune organizări a muncii. Am putea aminti deasemeni influența puternică pe care au exercitat-o asupra oamenilor muncii din Uniunea Sovietică, creațiile romancierilor și poeților sovietici. Am putea aminti efectele pe care această influență le-a avut.

Pentru construirea socialismului în țara noastră două sunt deci problemele care stau în fața poporului muncitor: o cât mai înaltă productivitate a muncii și o cultură cât mai avansată.

Pentru ridicarea productivității muncii, forurile competente au stabilit o serie de măsuri de natură să stimuleze depășirea normelor, economisirile, și îmbunătățirea calitativă a produselor (munca în acord, premii, etc...).

S'au luat acum — de către guvern — la propunerea ultimei Plenare a Comitetului Central al Partidului Muncitoresc Român, măsuri concrete pentru a grăbi progresul culturii progresiste în R.P.R.

Aceste măsuri se referă, în primul rând, la simțitoarea îmbunătățire a condițiilor de muncă și viață a academicienilor noștri, în sarcina cărora stau rezolvarea multor probleme pe care construcția socialismului le ridică (irigații, asanări de terenuri, revalorificarea terenurilor degradate, combaterea epidemiilor, a bolilor sociale, și atâtea altele).

Față de aportul pe care acești oameni îl aduc societății, condițiile ce li s'au creat nu constitue un privilegiu. Sistemul de salarizare socialist este dealtfel acel al răsplătirii după cantitatea și calitatea muncii depuse. Ori, dacă aplicăm acest criteriu, răsplata ce să dă fruntașilor științii, artelor și literaturii, este justă.

Guvernul a luat deasemeni măsuri pentru stimularea tinerilor cercetători și creatori. S'au înființat 15 premii anuale ale Academiei R.P.R., în valoare de 200.000 lei fiecare pentru lucrări științifice (din toate domeniile), opere de artă (de plastică, muzică, roman, dramă poezie) și pentru publicistică.

Aceste premii care vor fi decernate de un comitet

ION LUCREȚIU

(Continuare în pag. 3-a)

O precizare a Primăriei Iași în legătură cu desființarea unor taxe comunale

Am publicat într'un număr anterior al ziarului nostru că începând dela 1 Ianuarie 1949 s'au desființat următoarele taxe comunale:

taxa pentru oamenii de serviciu, taxa pentru cai de ham, taxele pentru călătorii locatari ai hotelurilor și pentru camerele mobilate; taxa la c a r e erau supuși vânzătorii ambulanți, taxa pe făina pentru pâine, covrigi și prăjituri, taxa pe acidul carbonic folosit la facerea sifoanelor, taxa de parcare a autoturismelor, trăsurilor de piață etc; taxa pe uzul excepțional al drumurilor.

Aceste taxe s'au desființat în urma noii organizări a comunelor, care deprind financiarmente de Ministerul de Finanțe.

În legătură cu această informațiune, Primăria Municipiului Iași ne comunică faptul că toți contribuabilii ieșeni care au de achitat susarătatele t a x e până la 1 Ianuarie 1949 să le plătească cât mai grabnic.

Orice restanță a acestor taxe trebuie de îndată plătită.

Noi succese în muncă înregistrate la atelierele C. F. R. Nicolina

Antrenați în întreceri socialiste bine [organizate, muncitorii d e l a secția II vagoane a Atelierelor C. F. R. Nicolina înregistrează remarcabile succese în îndeplinirea și depășirea planului de producție.

Până în ziua de 29 Ianuarie crt., în fruntea producției erau situate echipele care lucrează la montarea și demontarea frânelor.

Astfel, echipa compusă din Dumitrescu Florea și Moroșanu Mihai care muncește la demontarea frânei, a realizat 100 la sută peste program, iar echipa lui Ciobanu Pavel și Ionescu Gh. a întrecut normele de producție cu 95 la sută.

Rolul însemnat al femeilor în lupta pentru eliberarea și democratizarea Chinei

Un publicist sovietic descrie o scenă semnificativă la care a fost față într'un oraș din Manciuria eliberată de forțele populare.

O mulțime de oameni erau adunați în centrul târgului, pentru a sărbători aniversarea eliberării Manciuriei de sub ocupația japoneză.

În picioare, pe un cămin ornat cu flori și afișe, stătea o tânără fată care vorbea poporului. Însă nu ținea un discurs prețios și rigid, ci mai curând stătea de vorbă cu auditorul.

Vioaie și veselă, fata punea întrebări sau dădea răspunsuri.

La un moment dat, tânăra fată a povestit următoarele:

— „Un general american a întrebat pe bătrânul Ciang-Kai-Șek, ce s'a făcut cu tunurile americane? Ciang n'a răspuns nimic. Și totuși era simplu să lămurească pe american că tunurile în chestie sunt așezate ca trofee la expoziția organizată la Kharbin de armata democrată".

Publicul râdea în hohote.

În continuare, fata a denunțat propaganda americană reacționară, a glorificat succesele armatelor eliberatoare, a subliniat creșterea forțelor democratice în lumea întreagă.

Cetățenii o ascultau cu un vădit interes și cu manifestații aprobative.

În seara aceleiași zile, publicistul a întâlnit-o pe fată la sediul Uniunii femeilor. Ea se afla în mijlocul unui grup de femei în vârstă care țineau pe genunchi manuale didactice.

Femeile descifrau cu atenție scrisul complicat chinezesc, și repetau lecția în cor. Era un curs de alfabetizare, iar tânăra oratoare dela mcetingul de dimineață, era învățătoarea femeilor adulte.

Numele fetei era Huo-Hoa, iar povestea vieții sale e pe cât de simplă pe atât de impresionantă.

Tatăl ei, fost institutor, a murit la Peking în timpul unui bombardament japonez. Huo-Hoa, copilă încă mică, a rătăcit cu mama ei prin China de Nord devastată de foamete și război. A lucrat într'o fabrică de țesătorie, iar seara a urmat cursuri speciale serale. Ea a pătruns repede problemele sociale-economice și s'a alăturat mișcării comuniste. La începutul anului 1946 a primit însărcinarea de a organiza în Manciuria mișcarea democrată a femeilor.

(Continuare în pag. 3-a)

Înființarea unei societăți româno-sovietice pentru extragerea și prelucrarea gazelor naturale

Sâmbătă 29 Ianuarie crt. orele 12 a avut loc la Președinția Consiliului de Miniștri solemnitatea semnării Convenției pentru înființarea unei societăți româno-sovietice de extragerea și prelucrarea gazelor naturale precum și a unor protocoale cu privire la Sovrompetrol, Sovrombanc, Sovromlemn.

Au luat parte la solemnitate d-nii Dr. Petru Groza, președintele Consiliului de Miniștri, d-na Ana Pauker, ministrul Afacerilor Externe, Vasile Luca, ministrul Finanțelor, Miron Constantinescu, ministrul Minilor și Petrolului, Chivu Stoica, ministrul Industriei, prof. ing. N. Profiri, ministrul Comunicațiilor, Eduard Mezincescu, ministrul Artelor și Informațiilor, Bucur Șchiopu, ministrul Comerțului și Alimentației; deasemeni d-nii Grigore Preoteasa, Simion Zeigher, Vasile Modoran, Alexandru Iacob, Gh. Hossu, Aurel Vijoli, miniștri-adjuncți, precum și Stroe Mihnea, vice-președinte al Băncii de Stat.

Din partea Ambasadei Sovietice au participat: S. I. Kavtaradze, Ambasadorul Uniunii Sovietice; N. S. Iatrov, delegatul Guvernului Sovietic, Al. V.Zotov, prim. consilier de Ambasadă, I. I. Smolnianov, consilier economic, N. P. Sutov, prim-secretar de Ambasadă.

Deasemeni au participat: **D. Romaniuc și Zoltan Gyali, secretari generali, numeroși directori ai Societăților Mixte Sovieto-Române, funcționari superiori, etc.**

Cu acest prilej au luat cuvântul dl. Vasile Luca, ministrul Finanțelor și N. S. Iatrov, delegatul Guvernului Sovietic.

Cuvântarea d-lui Vasile Luca

Tovarăși și prieteni,

Noi am semnat acum o serie de acte asupra înțelegerilor încheiate în legătură cu Sovrompetrol, Sovrombanc și Sovromlemn.

Cel mai important act pe care l-am semnat a fost actul de înființare a unei noui societăți sovieto - române, Sovromgaz.

Este o desvoltare mai departe a colaborării economice cu Uniunea Sovietică, al cărei ajutor socialist contribue puternic la rapida desvoltare a țării noastre.

Bazați pe experiența de până astăzi a acestei colaborări, noi salutăm cu entuziasm această nouă realizare.

Colaborarea economică cu

(Continuare în pag. 3-a)

Renovări și verificări de utilaj la fabrica Textila Roșie

La fabrica Textila-Roșie continuă lucrările pentru renovarea interiorului fabricii. Până în prezent a fost reparată și zugrăvită sala de țesătorie. Paralel cu această acțiune, echipele de mecanici ale întreprinderii au început verificarea în serie a utilajului. Cu acest prilej vor fi repuse în funcție și diferite mașini neutilizate până în prezent.

Cronica teatrală

Teatrul Național: „O zi de odihnă" farsă în trei acte de V. Kataev
Direcția de scenă: N. Moldovanu

Recenta premieră a Teatrului Național din Iași ne-a dat prilejul să cunoaștem o farsă *sovietică*. Piesa lui Valentin Kataev este construită pe cu totul alte coordonate decât acelea care au definit genul *farsă* în lumea decadentismului burghez din occident. Lucrările construite de industriașii dramatici din lumea capitalistă ilustrează moravurile acesteia, sărăcia ei sufletească, preocupările meschine ale clasei exploatatoare. Adulterul, „cazurile" psihologice specifice pentru acei deprinși să trăiască fără a munci, spleenul, sentimentul inutilității uneori, toate acestea grupate în jurul unei false problematici a dragostei văzută unilateral numai prin prizma excesiv deformantă a sexualismului; iată rețetele de care se serveau în mod obișnuit autorii burghezi atunci când brodau intrigele dramatice cu mare priză în publicul căruia i se adresa.

Față de aceștia, Kataev are meritul de a introduce un suflu proaspăt de omenie, o căldură sufletească specifică omului sovietic, atașat dorinței de a munci pentru progresul colectivității. Prin aceasta el dovedește cât de seci erau rețetele burgheze și construește o farsă înserată pe omenesc, pe realitatea reconfortantă a muncii și pe elanul creator mereu alimentat de idealuri sociale.

Zaițev, eroul principal al lucrării lui Kataev, este responsabilul unui cămin de copii și aleargă într'o Duminică după o aprobare fără de care nu poate deschide la timp căminul ce urma să adăpostească 150 de micuți. Căutându-l pe Miusov, celățeanul în măsură să-i dea aprobarea cuvenită, el ajunge la casa de odihnă „Între brazi" unde, fiindu-i interzis, potrivit regulamentului instituției, de a turbura liniștea celor veniți pentru a petrece „o zi de odihnă", se introduce sub numele falș, al unui personagiu așteptat să sosească acolo.

De aici, o serie de încurcături și neînțelegeri, cari culminează atunci când adevăratul posesor al numelui sub care s'a prezentat Zaițev, își face apariția.

Pornirea satirică a autorului nu este căutși de puțin destructivă, având de-a face în majoritate cu personagii pozitive. Dimpotrivă, posibilitățile de îndreptare a eroilor și de înlăturare a rămășițelor unei mentalități burgheze (cazul Dudkenei), sunt întrevăzute.

E drept că piesa a fost în

(Continuare în pag. 2-a)

Creionări

O inițiativă care demostrează solidaritatea oamenilor muncii

S'a consumat Duminică în orașul nostru un eveniment o cărui semnificație este, după opinia noastră, deosebită.

În cartierele Ilie Pintilie, Dr. C. Parhon și Podul Roșu funcționează două ateneе populare: ateneul „Ilie Pintilie" care deservește populația muncitoare română, și ateneul Șalom Alechem, care deservește populație muncitoare evreească.

Pentru a cimenta și mai puternic legăturile dintre populația muncitoare a naționalităților din cartier, sfaturile celor două ateneе populare au hotărît să organizeze un festival comun.

Sala ateneului „Ilie Pintilie", unde s'a dat festivalul, devenise neîncăpătoare față de numărul praticipanților și în preajma ateneului erau grupuri compacte de oameni ai muncii care se străduiau să prindă un cuvânt sau o melodie.

Festivalul, deschis de muncitorul Săcăleanu, a început prin două cuvântări ale directorilor ateneelor respective (învățătorul N. Panzaru și muncitorul Carol Aron) care, pe baza dovezilor concrete din cartier, au arătat pericolul naționalismului burghez (antisemitism și sionism) și calea pe care trebue s'o urmeze oamenii muncii pentru rezolvarea problemei naționale, calea unității indiferent de naționalitate în lupta împotriva burgheziei, pentru construcția socialismului în RPR.

Discursurile lor au fost primite cu entuziaste aplauze.

A urmat apoi programul artistic (coruri, recitări, solo, orchestră) la care și-au dat concursul echipele ambelor ateneе precum și artiști profesioniști, ca d-ra Judith Bercovici, care a executat cu măestrie melodii populare românești și idiș.

Rezultatele au depășit orice așteptări.

Deaceea socotim că inițiativa sfaturilor ateneelor populare „Ilie Pintilie" și „Șalom Alechem" ar trebui extinsă și la alte ateneе din oraș. Astfel, pentru Duminica viitoare, noi am propune ca ateneele „Tătărași" și „Eliezer Steinberg" să organizeze un festival asemănător.

IDEM

Creșterea și consolidarea forțelor democrației și ale Socialismului

de I. MIROV

Victoria Uniunii Sovietice în războiul anti-hitlerist a ilustrat perfect superioritatea forțelor socialismului și democrației asupra forțelor reacțiunii imperialiste. După războiu, raportul forțelor politice pe arena internațională a fost definit astfel de către A. A. Jdanov la consfătuirea celor 9 partide comuniste din Septembrie 1947: „S'au format două lagăre: tabăra imperialistă și anti-democratică al cărei scop principal este instituirea dominației mondiale a imperialismului anglo-american și distrugerea democrației; de altă parte tabăra anti-imperialistă al cărei scop principal este surparea imperialismului, întărirea democrației și lichidarea rămășițelor fasciste".

În perioada care s'a scurs dela această consfătuire, tabăra democratică, în frunte cu Uniunea Sovietică, luptând pentru libertate și independența popoarelor a continuat să se consolideze.

Avântul puternic și succesele realizate în opera de refacere și desvoltare a economiei sovietice însuflețesc întreaga omenire progresistă. Dacă după primul războiu mondial, U. R. S. S. a avut nevoe de 6 ani pentru a-și reface economia, această problemă a fost soluționată de data asta în mai puțin de trei ani. Nici o țară din lume, nici chiar acele țări capitaliste ca Turcia și Suedia care n'au luat parte la războiu, n'au reușit să se refacă într'un timp atât de scurt; dimpotrivă, situația economică a tuturor țărilor capitaliste, fără excepție, se agravează pe zi ce trece.

Succesele Uniunii Sovietice ilustrează superioritatea orânduirii socialiste și întărește în oamenii muncii din țările capitaliste speranța în stabilirea unei păci trainice în lume. Lupta consecventă și neclintită a Uniunii Sovietice pentru o pace bazată pe principii democratice, pentru lărgirea și consolidarea colaborării internaționale are o importanță capitală pentru soarta tuturor popoarelor.

Politica sovietică de pace se bazează pe fapte; U. R. S. S. luptă împotriva planurilor imperialiste ale U. S. A., Angliei și Franței care au pornit pe drumul desmembrării Germaniei, refacerii imperialismului german și transformării Germaniei occidentale într'o bază strategică pentru un nou războiu.

Uniunea Sovietică a ținut seamă de dorința poporului coreean ca toate unitățile militare străine aflate pe teritoriul Coreei să fie retrase din această țară. Ordinul guvernului sovietic de retragere a trupelor sale de pe teritoriul Coreei a fost pus în aplicare chiar din luna Octombrie. Imediat după terminarea războiului, Uniunea Sovietică a început să reducă sistematic bugetele sale

(Continuare în pag. 2-a)

ARTIȘTI SOVIETICI

Lidia Dranovskaia

Rolul Zinei Socolova în filmul „Trenul merge spre Răsărit", este primul mare rol al tinerei actrițe, care a terminat de curând Facultatea de Actori a Institutului Cinematografic de Stat, Lidia Dranovskaia.

Succesul unei tinere și talentate actrițe, bucură totdeauna pe spectator. În special, dacă acest succes este primul.

Lidia Dranovskaia și-a început munca în cinematograf acum 10 ani.

În anul 1938, în filmul „Eleva din cl. 7-a", între pionerii invitați să interpreteze roluri episodice, se găsea mica școlăriță Lidia Dranovskaia. Fetița a reușit să ducă la bun sfârșit micul său rol. De atunci, în ea s'a trezit dorința de a deveni o „adevărată" artistă de cinematograf.

În următorul an, 1939, pe lângă Casa Pionerilor din Moscova, a fost organizat un grup cinematografic. Din el făceau parte băeți și fete, care doreau să devină operatori, regisori și scenariști.

În anul 1940, membrii grupului cinematografic au plecat în renumitul lagăr de pionieri, Artek. Acolo, ei au filmat, sub conducerea renumitului operator J. Martov, schița cinematografică „O zi la Artek".

În acest film, Lidia Dranovskaia a interpretat al doilea rol al său. Majoritatea participanților grupului cinematografic, terminând școala, s'au înscris la Institutul Cinematografic de Stat. Astăzi, tovarășii Lidiei Dranovskaia din grupul cinematografic, studiază la Facultățile de regisori, operatori și actori ai acestui institut. Multe dintre prietenele ei, K. Derevscicova, M. Kovaleva, L. Șagalova, filmează deacum în studiourile din Moscova, Kiev, etc.

La Institut, Dranovskaia a frecventat clasa profesorilor Pâjova și Bibicova. Lucrarea de diplomă dela Institut a fost filmul de scurt metraj „Cazul locotenentului Ergunov", după povestirea lui Turghenev. În rolul nemțoaicei sentimentale, care l-a fermecat pe încrezătorul locotenent, Dranovskaia și-a arătat măestria sa multilaterală: a cântat, a dansat, a condus ușor și spiritual dialogul, vorbind cu un accent caraghios.

În filmul lui I. Raizman „Trenul merge spre Răsărit, Dravnoskaia joacă rolul unei fete strengărițe, capricioase, încăpățânate, dar în fond inteligente și serioase — botanicul Zina Socolova. Artista reușește la fel de bine atât în interpretarea scenelor comice, cât și a celor lirice.

PUNCTE

În localul librăriei „Cartea Rusă"

s'a ținut Duminică cea de a treia conferință organizată sub egida acestei librării.

A conferențiat d. prof. univ. N. I. Popa, decanul Facultății de Filologie despre romanul „Tovarăși de drum" ai scriitoarei sovietice.

Ținem

să subliniem continuitatea conferințelor organizate de această librărie, continuitate ce-și propune, așa cum a declarat directorul ei în cuvântul de deschidere — difuzarea în masele largi a cărții și stimularea gustului de lectură.

Pentruca

aceste obiective să poată fi atinse s'a propus ca toate conferințele să fie urmate de discuții.

Și chiar dacă Duminică publicul s'a arătat timid, nu există motive să credem că situația nu se poate îmbunătăți.

Discuțiile

i-ar face pe mulți participanți să citească cărțile sau autorii discutați și ar stimula și mai puternic dorința de a-și apropria cartea la acei ce n'au citit-o încă.

După conferință,

a avut loc vizitarea expoziției cărții organizate de librărie.

Erau expuse ultimele noutăți literare și ideologice românești, sovietice și franțuzești, reviste, albume de pictură etc...

Meritã

să fie subliniat faptul că s'a organizat o galerie de potrete ale scriitorilor clasici ruși și sovietici precum și reproduceri din plastica contemporană sovietică.

O mențiune

specială merită personalul librăriei care a lucrat voluntar ore suplimentare la amenajarea expoziției și din inițiativa căruia s'a deschis o carte în care audienții conferințelor și vizitatorii expoziției să-și noteze opiniile, sugestiile, impresiile.

Inutil

să spunem că toți cei care au semnat în acest registru au lăudat inițiativa librăriei. Unii dintre ei au adus însă și sugestii interesante. S'a menționat astfel lipsa tratatelor științifice, a poeziei franceze din Rezistență, a unor lucrări ideologice.

Noi

avem credința că direcția și personalul librăriei „Cartea Rusă" vor lua toate măsurile pentru a lichida—pe cât le stă în putință—deficiențele constatate de public.

Cronica teatrală

(Urmare din pag. I-a)

ultimul timp criticată. Trebue să se țină seama însă de faptul că ea a fost scrisă în 1932 și dacă astăzi nu mai corespunde realității sovietice, în schimb ea este actuală încă la noi, oferindune în plus și un document dintr'o fază de tranziție a moravurilor în cursul transformărilor sociale operate în URSS, și a formării omului nou sovietic. Așa se explică de ce farsa lui Kataev se joacă acum pretutindeni în țară bucurându-se de un succes deosebit, datorită tocmai actualității ei astăzi pentru realitatea românească.

Cu asemenea caracteristici farsa lui Kataev oferă interpretării posibilități noui, legând acest gen de preocupările și de viața adevărată a maselor muncitoare. Personagiile sunt apropiate de spectatori care pot avea pentru ele o nouă înțelegere. Prezentându-se oamenii așa cum ei nu trebue să fie, piesa lui Kataev devine pe cât de instructivă pe atât de amuzantă.

Regisorul, dl. N. Moldovanu a înțeles substanța de farsă a spectacolului căruia i-a dat un ritm nemai întâlnit în alte spectacole ale Naționalului ce se caracterizau prin lipsa acestei calități. Dacă s'au întâlnit anumite deficiențe ca de exemplu accentuarea prea vădită a momentelor de farsă și încurcătură, anumite convenționalisme sau stângăcii, primul d-sale spectacol dovedește că noul regisor își îndeplinește cu prisosință misiunea sa artistică.

Din interpretare trebue să subliniem lipsa de participare în rol la premieră a d-lui N. Șubă care deservit de dicție nu a putut corespunde total rolului. Dl. Remus Ionașcu s'a încadrat însă în spectacol (uneori cu mici exagerări) având un humor natural și o apartenență deosebită pentru farsă ca gen. D-na Silvia Ionașcu și-a dovedit de asemeni mai mult decât utilitatea în rolul unei tinere sovietice, căreia i-a acordat tot farmecul și prospețimea personajului. Uneori prea declamatorie, D-na Elena Foca, a constituit în rolul caricatural al unei femei trăsnite, un element pozitiv al spectacolului ca și d-l Gică Popovici ce și-a compus cu multă atenție personajul. Nerealizat și alături de linia rolului a fost d-l Ion Schimbinscki care trebue cu orice preț să părăsească o atitudine convențională în alcătuirea personagiilor tinere.

Decorul a fost oarecare, fără nimic deosebit ca concepție sau culoare.

„O zi de odihnă" constitue pentru spectatorii ieșeni un plăcut divertisment și în acelaș timp o frescă a unor personagii negative a căror mentalitate trebue să dispară definitiv în viața nouă a oamenilor muncii.

CRONICAR

La sediul Filialei A.R.L.U.S. se fac înscrieri pentru un nou curs de limba rusă, care va funcționa gratuit.

OAMENI ȘI FAPTE DIN U. R. S. S.

Sezonul de iarnă în stațiunile balneare din Crimeea

Deși la Simferopol iarna e în toiu, iar în munți e zăpadă, sanatoriile din Crimeea sunt foarte vizitate.

Zilnic sosesc zeci și sute de noui vizitatori. Actualmente, în sanatoriile din Crimeea își petrec concediile sau urmează tratamente peste 9000 de persoane.

În numeroase sanatorii se aplică tratamentul climatic: bolnavii dorm sub cerul liber pe terasele însorite.

Odată cu începerea primăverii, va începe tratamentul dietetic cu lapte de iapă (kumân).

În acest scop a fost creat un sovhoz, care va produce în cantitate mare comâsul.

În cursul acestui an câteva noui sanatorii vor fi deschise în diferite localități din Crimeea.

O nouă centrală telefonică automată de cel mai perfecționat tip, construită la Leningrad

Uzina „Zorile Roșii" din Leningrad a construit un nou tip de centrală telefonică automată perfecționată.

Legătura între doi abonați se face extrem de repede, răspunsul la apel parvine într'un timp de trei ori mai scurt decât până acum.

Prima stațiune telefonică de acest tip nou are o capacitate de 2000 de numere și va fi instalată la Moscova.

În anul viitor va fi construită o centrală telefonică automată de același timp, pentru 30.000 de abonați.

Un nou muzeu Pușchin

Comitetul instituțiilor culturale de pe lângă Consiliul de Miniștri al R.S.F.S.R, a luat hotărârea de a deschide în satul Boldino, din regiunea Gorki, un muzeu „Pușkin".

La Boldino, Pușkin a scris sfârșitul poemelor sale „Eugen Oneghin", „Povestirile lui Belkin", „Istoria satului Goriuhino", tragediile „Don Juan", „Cavalerul de piatră", „Mozart și Salieri" și câteva poezii lirice.

Teritoriul fostei moșii a familiei Pușchin și pădurea „Luciniki" au fost declarate proprietatea Statului. În prezent se restaurează clădirile legate de trecutul istoric al moșiei.

Noul muzeu va fi deschis cu prilejul aniversării a 150 ani dela nașterea marelui poet.

Creșterea și consolidarea forțelor democrației și ale socialismului

(Urmare din pag. I-a)

militare și să demobilizeze contingentele vechi aflate sub arme. Demobilizarea a fost terminată încă la sfârșitul anului trecut.

Toată lumea își amintește că, în Mai 1948, Guvernul sovietic s'a declarat gata să înceapă tratative directe cu Statele Unite pentru lichidarea divergențelor existente între cele două țări. Răspunsul lui I. V. Stalin la scrisoarea deschisă a d-lui Wallace a trasat punctul de plecare pentru asemenea conversații. Refuzul Statelor Unite de a începe tratativele a demascat în fața opiniei publice internaționale adevăratele scopuri de dominație imperialistă a lumii, urmărite de guvernanții americani.

În Sesiunea a III-a a Adunării Generale a Națiunilor Unite, delegația sovietică prin propunerile sale concrete și clare de desarmare și interzicere a armelor atomice, a demonstrat odată mai mult politica sa consecventă pentru pace, corespunzătoare intereselor vitale ale tuturor națiunilor.

Același principialitate și consecvență a dovedit-o politica externă sovietică și în așa zisa problemă a Berlinului.

În interviewul acordat corespondentului ziarului „Pravda", I. V. Stalin a demascat intențiile agresive legate de manevra puterilor imperialiste în jurul conflictului de la Berlin. Arătând că reprezentanții acestor puteri au încălcat, unul după altul, două acorduri intervenite între marile puteri în această problemă, unul la 30 August și altul la 24 Octombrie 1948, Stalin a continuat astfel: „Ei au nevoe nu de înțelegere și de colaborare, ci de discuții despre înțelegere și colaborare pentru ca încălcând înțelegerea să arunce vina asupra U. R. S. S. și să „dovedească astfel imposibilitatea colaborării cu U. R. S. S."

Politica hotărîtă și fermă pentru pace a guvernului sovietic încurcă planurile imperialiștilor, care nu pot împiedica puternica voce a Uniunii Sovietice să ajungă până la conștiința maselor, să le cheme la o politică hotărîtă de pace, independență și colaborare internațională.

După războiu, în Europa a apărut un nou detașament de luptă pentru pace, format din republicile de democrație populară din Europa Sud-estică. Regimurile de democrație populară din aceste țări și-au dovedit deplin vitalitatea lor, rezistând asalturilor disperate ale dușmanilor dinlăuntrul și din afară. Industria naționalizată din aceste țări realizează cu succes planurile economice, determinând o creștere a producției în aceste țări.

Polonia a devenit unul din cei mai seamă furnizori de cărbune din Europa, Cehoslovacia a împlinit cu 110 la sută și înainte de termen planul ei bienal, țăranii din țările de democrație populară, scăpați de exploatarea moșierească, deveniți stăpânii reali ai pământului au obținut anul acesta recolte bogate. Salariile reale au crescut față de 1946 în Cehoslovacia cu 37 la sută, în Ungaria cu 43 la sută.

Astfel, țările de democrație populară, deși au avut de suferit mult de pe urma războiului și deși făceau parte din țările mai înapoiate ale Europei, au întrecut din punct de vedere politic și economic țările apusene, fiindcă, ieșind din sfera sistemului imperialist, au pășit pe calea democrației populare și a socialismului.

Factorul hotărîtor care a dus la consolidarea forțelor clasei muncitoare și la înfăptuirea profundelor transformări social-politice, a fost unificarea partidelor comuniste cu cele socialiste în Ungaria, România, Cehoslovacia, Bulgaria, unificare înfăptuită pretutindeni pe baza învățăturilor lui Marx-Engels-Lenin-Stalin. Creșterea numărului de membri din sindicatele profesionale unitare este o nouă dovadă a consolidării forței clasei muncitoare. Astfel, din Octombrie 1945 și până în Octombrie 1948, numărul membrilor a crescut în Polonia de la 1.911.000 la 3.020.000 în Cehoslovacia dela 1.500.000 la 2.300.000, în Ungaria de la 888.000 la 1.660.000, în România dela 1.267.000 la 1.442.000 membri.

În lucrarea sa „Caracterul internațional al Revoluției din Octombrie", I. V. Stalin a combătut falsa „teorie" că exploatații nu se pot lipsi de exploatatori: „Burghezia tuturor țărilor susține că clasa muncitoare, distrugând vechile orânduiri burgheze nu este capabilă să construiască ceva nou. Clasa muncitoare a țării noastre a dovedit în fapt că este pe deplin capabilă nu numai să distrugă vechiul sistem dar și să construiască unul nou, și mai bun, sistemul socialist și încă un astfel de sistem care nu cunoaște nici crize, nici șomaj" (Stalin). Clasa muncitoare și țărănimea Uniunii Sovietice, distrugând exploatarea omului de către om, au dovedit că poporul se poate lipsi de exploatatori, iar măreața lor experiență a fost însușită de clasa muncitoare din democrațiile populare.

Politica externă a țărilor de democrație populară este bazată pe politica de prietenie cu URSS și de consecvență apărare a păcii. Fiecare din aceste țări a încheiat cu Uniunea Sovietică tratate de prietenie, colaborare și ajutor reciproc, iar succesele economice și politice ale acestor țări sunt o chezășie pentru întărirea păcii între popoare.

*

Imperialismul american, ajutat de reacțiunea internă, se străduește să înrobească masele populare din țările occidentale ale Europei, să le folosească drept carne de tun pentru scopurile lor agresive. Reacțiunea franceză, lucrând sub ordinele imperialiștilor americani a îndepărtat în Mai 1947 pe comuniști din guvern, a aderat la jugul economic al „planului Marshall". Economia țării este sdruncinată, prețurile cresc necontenit, salariile reale scad, iar muncitorii se revolta și grevele se țin lanț dealungul și dealatul țării.

Ultima grevă, a minerilor, s'a transformat într'o luptă între armatele guvernamentale înarmate cu tancuri și mitraliere și între minerii desarmați. În aceste condiții imperialiștii germani sunt din ce în ce mai hotăriți să stabilească în Franța dictatura fascistă a lui de Gaulle care amenință deschis cu războiu civil.

Masele muncitoare cer formarea unui guvern de unitate democratică, cu participarea comuniștilor care, după cum scrie redactorul ziarului l'Humanité „vor fi din ce în ce mai puțin simpli parlamentari. Ei vor exprima hotărît contradicțiile dintre voința milioanelor de oameni simpli și politica marshallizată a guvernului. Lupta de clasă se ascute din ce în ce mai mult, iar voința poporului, dacă unitatea rândurilor sale se va întări și în viitor, va triumfa".

La alegerile parlamentare din 18 Aprilie 1948, din Italia, s'au coalizat toate forțele internaționale ale reacțiunii, începând cu monopoliștii americani, laburiștii de dreapta englezi și terminând cu partidul Vaticanului, socialiștii de dreapta și neofasciștii din Italia. Prin amenințări, șantaj, minciuni și excrocherii, reacțiunea ei a reușit să denatureze voința poporului, dar n'a isbutit să înfrângă forțele sale democratice. Recenta încercare a reacțiunii

Sport

O reușită demonstrație de hockey

H. C. Electrica a dispus comod de H. C. C.F.R. Galați

cu 8-0 (2-0 ; 1-0 ; 5-0)

Duminică după amiază, patinoarul dela Strandul Iașilor a găzduit cel de-al doilea match de hockey din cadrul turneului efectuat la Iași de echipa gălățeană CFR, care a întâlnit de astădată pe Electrica.

Peste 1500 de spectatori

Interesul mereu crescând pentru hockey a fost din nou dovedit prin cei peste 1500 de spectatori care au urmărit partida. Un atare număr de spectatori nu a fost întâlnit nici când la un match de hockey în orașul nostru, cifra de mai sus fiind pe drept cuvânt un adevărat record, dacă ținem seama de faptul că un match de foot-ball de Divizie B nu este urmărit decât de circa 2000-2500 de speciatori.

Măsura Județenei O.S.P. — care a fixat suma de 20 lei preț general de intrare — este lăudabilă, dându-se astfel posibilitatea tuturor amatorilor de hockey de a viziona jocul, făcându-se în acelaș timp o bună propagandă acestui sport.

În ceiace privește organizarea, avem de făcut următoarea remarcă:

Pe viitor vor trebui așezate bănci suficiente, pentruca publicul să poată urmări matchurile în bune condițiuni.

Un debut promițător

Acțiunea de ridicare a cadrelor muncitorești, pornită cu vigoare în majoritatea cluburilor din Iași, a fost perfectată și la Electrica. Un prim rezultat al acestei sănătoase politici a fost văzut Duminică, când, în echipa de hockey a tramwaiștilor a evoluat tânărul muncitor Munteanu Petru, dela secția lăcătușerie a Uzinei. Muncitorul Petru Munteanu și-a făcut un debut promițător, fiind unul din stâlpii apărării și făcând cu Schreiner o linie invulnerabilă.

Omogenitatea echipei Electrica a determinat victoria

Revenind la matchul propriu zis, trebue să subliniem omogenitatea echipei Electrica, care a surclasat adversarul la un scor destul de concludent.

O apărare ermetică: Giurcăneanu, Schreiner, Munteanu a spulberat orice intenție de atac a gălățenilor iar înaintarea: Plăcințeanu, Botez, Manolescu, schimbați pe rând cu linia Ciudin I, Avam Rick și-a desfășurat jocul după plac, apărarea feroviarelor fiind mereu depășită.

Schreiner a fost într'o vervă de joc excepțională, fiind pe departe cel mai bun om pe ghiață.

Deși fundaș, Schreiner a luat puckul pe cont propriu a driblat în repetate rânduri pe toți adversarii și dela 10-15 m. de poartă a marcat imparabil pe trei ori.

Scorul partidei putea să se ridice la 15 sau chiar 20 de goaluri. Nu s'a urmărit însă acest lucru; principalul obiectiv, realizarea unui joc technic, demonstrativ și spectaculos, pentru popularizarea acestei discipline sportive.

*

Goalurile au fost înscrise de: Plăcințeanu (4), Schreiner (3) și Botez. Din echipa Electricei s'au mai remarcat: Giurcăneanu, Avram, Botez și Plăcințeanu — Dela gălățeni s'au impus Ghorghiu I, Praisler și Gheorghian II.

Echipa Galaților s'a prezentat într'o formă slabă, datorită lipsei de antrenement (la Galați nu există un patinoar). În afară de aceasta, oaspeții nu patinează corect.

Dnii prof. Ultimescu și Voinea au condus în mod următoarele formații:

Electrica: Giurcăneanu, Schreiner, Munteanu, Ciudin I, Rick, Avram, Ciudin II, Botez, Plăcințeanu, Manolescu.

CFR Galați: Lucasievici, Gheorghian I, Cotiga, Dunărințiu, Drambă, Brăilanu, Praisler, Popa, Grigoriu, Gheorghian II.

IONEL ȘTIRU

Ultimele cărți de ideologie marxist-leninistă și literare se găsesc la Librăria „Cartea Rusă"

Informaţiuni

Distribuirea uleiului în localitate

Ministerul Comerţului şi Alimentaţiei a pus la dispoziţia oraşului nostru o cantitate de 35.000 kg. ulei ce se va distribui populaţiei salariate.

Distribuţia se va face prin magazinele de Stat şi cooperative pe baza bonurilor pe luna Ianuarie 1949 din cartelele A, B, B1, C. D1 şi D2.

Cantina dela şcoala pedagogică de fete No. 2

La şcoala pedagogică de fete No. 2 s'a deschis de curând o cantină unde iau masa 30 eleve debile, fiice de muncitori şi ţărani muncitori.

Curs de alfabetizare

La şcoala pedagogică de fete Nr. 2 din Iaşi funcţionează o şcoală de alfabetizare, care este frecventată numai de serviciu ai şcolii, precum şi de femeile de serviciu de la Spitalul Militar.

Funcţionează atât ciclul I (începători), cât şi ciclul I (mijlocaşi).

Importante economii realizate la RATA

Muncitorii dela Atelierele RATA Iaşi au realizat în cursul lunii Ianuarie importante economii.

Astfel, muncitorul Gh. Pataţuchi dela secţia tinichigerie-sudură a confecţionat din deşeuri un număr de 10 filtre, pentru motoarele-auto.

Muncitorii dela secţia motoare au confecţionat din piese vechi, 12 pistoane de maşină şi 2 carburatoare a căror valoare totală este de 53.000 lei.

Deasemenea, importante economii s'au realizat şi la secţia fierărie.

Pregătiri pentru Congresul de unificare a tineretului

Duminică au continuat adunările tineretului în vederea alegerii delegaţilor la conferinţa judeţenei de unificare.

Tineretul şi-a luat angajamentul să întâmpine unificarea organizaţiei unice revoluţionare, cu tot mai multe succese în muncă.

În fabrici şi întreprinderi au loc întreceri pentru depăşirea normelor şi pentru ridicarea calificării profesionale.

Tinerii ţărani muncitori şi-au luat angajamentul de a sprijini reuşita campaniei agricole de primăvară şi de a participa la acţiunile gospodăreşti de muncă voluntară.

Înfiinţarea unei societăţi româno-sovietice

pentru extragerea şi prelucrarea gazelor naturale

[Continuare din pagina I-a]

Uniunea Sovietică nu numai că a ajutat şi ajută desvoltarea rapidă a economiei noastre şi ridicarea nivelului de trai al celor ce muncesc în Republica Populară Română, dar a devenit un exemplu pentru lărgirea colaborării cu alte state prietene.

Pe de altă parte, prin crearea Consiliului de Asistenţă Economică Mutuală care cuprinde URSS şi ţările democraţiei populare, s'a creat o bază solidă economică în lupta lagărului democrat c şi anti-imperialist împotriva planului Marshall, împotriva planurilor imperialismului american de înrobire a tuturor popoarelor.

Colaborarea industrială şi comercială dintre ţările noastre, în cadrul acestui Consiliu, se va desvolta de aci înainte pe un drum şi mai sigur.

Ea ne va ajuta, să construim mai grabnic socialismul în ţara noastră.

Cred că sunt în asentimentul tuturor să exprim în numele Guvernului Român şi al poporului nostru mulţumiri pentru întreg ajutorul pe care ni-l dă Uniunea Sovietică.

Noi vom îndeplini toate sarcinile prevăzute în aceste acte, tocmai pentru a întări şi mai mult prietenia şi colaborarea cu Ţara Socialismului, în cadrul Consiliului de Asistenţă Economică Mutuală, în lupta pentru pace, progres, libertate şi socialism, (Aplauze puternice).

Cuvântarea lui N. S. Iatrov, delegatul Guvernului Sovietic

Tovarăşi şi prieteni,

Astăzi am semnat acte de o mare importanţă, care oglindesc colaborarea din Republica Populară Română şi Uniunea Pepublicilor Socialiste Sovietice.

Am încheiat o convenţie pentru înfiinţarea unei societăţi de gaz metan şi în acelaş timp protocoalele privitoare la problemele de colaborare ale societăţilor anonime româno-sovietice : Sovrompetrol, Sovrombanc şi Sovromlemn.

Aceasta este o dovadă clară a întăririi şi desvoltări raporturilor prieteneşti dintre cele două popoare.

Societatea româno-sovietică Sovromgaz, ce se va înfiinţa, va contribui la o mare desvoltare a industriei de gaz în România şi la ameliorarea utilizării bogatelor resurse de gaz ale Republicii Populare Române.

Ca şi în alte cazuri, pentru realizarea aportului ei în această societate, Uniunea Sovietică va aduce în Republica Populară Română, utilajul, materialul de construcţie metalic, strunguri şi alte materiale necesare construcţiei uzinei şi instalaţiilor pentru exploatarea gazului, pentru prelucrarea şi în acelaş timp pentru transportul lui.

Avându-se în vedere experienţa pe care o au societăţile româno-sovietice, suntem pe deplin siguri şi încredinţaţi că şi în acest caz al înfiinţării societăţii româno-sovietice Sovromgaz, atât de importantă pentru desvoltarea economică a Republicii Populare Române, se vor îndeplini toate sarcinile prevăzute aici pentru înfiinţarea, organizarea şi bunul mers al acestei societăţi, ca şi pentru rezolvarea tuturor problemelor în legătură cu această activitate.

Principiile care stau la baza colaborării noastre economice şi în primul rând principiul egalităţii în ceeace priveşte aporturile şi investiţiile în această societate, ca şi principiul respectării depline a suveranităţii părţilor constitue încă o bază pentru întărirea mai departe a raporturilor noastre prieteneşti.

Aceste principii care stau la baza colaborării noastre sunt cu totul contrarii aşa ziselor principii, care se aplică în convenţiunile şi înţelegerile încheiate cu ţările marshallizate, unde se urmăreşte scopul stîrbirii suveranităţii unei ţări în dauna alteia şi scopul înrobirii, înfeudării unei ţări de către alta. Aceste aşa zise principii duc inevitabil la o decădere a economiei acelor ţări care recurg la aceste aşa zise ajutoare.

Colaborarea noastră economică are suficientă experienţă. Desvoltarea cu succes a societăţilor noastre anonime româno-sovietice a devenit un factor însemnat în desvoltarea economiei României şi arată înalta principialitate şi deplina echitate şi justeţe, care stau la baza acestei colaborări.

Atenţiunea de fiecare zi şi grija dată colaborării economice a Uniunii Sovietice cu ţările de democraţie populară, de către marele nostru conducător I. V. Stalin (aplauze puternice) este o garanţie a întăririi mai departe a economiei ţărilor din lagărul anti-imperialist şi democratic, a ţărilor care construesc o viaţă nouă, în baza adevărului, dreptăţii şi democraţiei reale. (Aplauze puternice).

Rolul însemnat al femeilor

în lupta pentru eliberarea şi democratizarea Chinei

(Urmare din pag. I-a)

Femeia chineză, mai ales în familiile ţărăneşti, n-avea deloc o situaţie de individual. Deobicei, bărbaţii împovărează femeile cu munci casnice şi le împiedică să participe la viaţa publică.

— „De multe ori trebuia să conving pe bărbaţi, înainte de a face propagandă printre femei"... povesteşte inimoasa Huo-Hua. Dar rezultatele muncii sale şi ale tovarăşelor a fost remarcabile.

Astfel, anul trecut, la alegerile comunale din districtul Şantung au participat şi femeile, în proporţie de 50 la sută.

In provincia Hopei, mai mult de o treime din deputaţii aleşi în administraţiile rurale, sunt femei.

In regiunea Şansi-Suigner au fost alese 1778 femei în consiliile administrative locale.

In mai multe districte, au fost alese femei în postul de prezidente al consiliilor. Iar d-na Han-Yu-Taog, directoarea Departamentului instrucţiei publice din Mancuria, a fost cooptată în comitetul executiv superior din Nord-Est.

Şi s'ar putea cita multe alte exemple care confirmă participarea activă şi în număr din ce în ce mai mare, a femeilor, la lupta pentru eliberarea şi democratizarea Chinei.

Republica Populară Română
PRIMĂRIA MUNICIPIULUI IAŞI

INŞTIINŢARE

Se aduce la cunoştinţa tuturor proprietarilor ce posedă cai, iepe, armăsari, mânji, vite cornute, că sunt obligaţi a se prezenta cu toate animalele arătate mai sus, la controlul sanitar veterinar şi vaccinare contra antraxului în centrele şi zilele mai jos arătate:

Abator (târgul de vite) 31 Ian. şi 1 Febr. a. c. ora 8 dimineaţa.

Luculecti 3, 4 şi 5 Febr. a. c. ora 8 dim.

Moara de Vânt 7, 8 şi 9 Febr. a. c. ora 8 dim.

Socola-Ţutora (la Cazacu) 10, 11, şi 12 Febr. a. c. ora 8 dim.

Nicolina 14, 15 şi 16 Febr. a. c. ora 8 dim.

Cristea Samoilă 17, 18 şi 19 Febr. a. c. ora 8 dim.

Păcurari 21, 22 şi 23 Febr. a. c. ora 8 dimineaţa.

Ţicău (Şos. Albineţ) 24, 25 şi 26 Febr. a. c. ora 8 dim.

Piaţa Sturzoaia 28 Feb. 1 şi 2 Martie a. c. ora 8 dim.

Vaccinarea se va face contra cost, pentru care se va elibera o dovadă proprietarului care va servi pentru control şi pentru a se înscrie la păşunea comunală.

Primarul Municipiului Iaşi
ANTON PALUGA

Secretar General,
I. Nuhamovici

Medic Veterinar Primar
Dr. *V. Petruş*

La Cartea Rusă

se fac abonamente la ziarul

„Pentru pace trainică, pentru democraţie populară"

organul Biroului Informativ al Partidelor Comuniste şi Muncitoreşti

DOCTOR
S. A. DAVID
Boli interne
şi de copii, boli de femei
Venerice, Sifilis
Blenoragia vindecă radical în 9 ore. (penicilină)
Iaşi, str. Costache Negri 5 (colţ Elena Doamna)
Cons. 8—12 dim. şi 2—9 pm

ASTĂZI
la „Maxim Gorki"
(fost Trianon) şi **„Sidoli"**

Astăzi la „MAXIM GORKI" (fost Trianon şi **„SIDOLI"**

CINEMA „PHOENIX"
Prezintă astăzi un interesant film sovietic
Tainele mării
Şi cea mai recentă complectare

Pentru dezvoltarea culturii progresiste în R.P.R.

(Urmare din pag. I-a)

au mit de Prezidiumul Academiei R.P.R. vor încorona lucrările de o valoare deosebită. Ele vor fi un stimulent pentru noi cercetări, pentru noi creaţii. Ele vor fi răsplata justă a unei munci excepţionale sub a căror roade se vor răsfrânge asupra întregului popor muncitor.

Tot pentru stimularea creaţiei literare şi artistice s'a hotărât înfiinţarea „Fondului literar al scriitorilor din R.P.R." şi a unui „Fond de stat pentru înfrumuseţarea artei în domeniul plasticii şi muzicii".

Artiştii şi scriitorii vor fi ajutaţi din aceste fonduri în perioada de creaţie şi nu vor trebui să depue muncă suplimentare pentru a-şi asigura existenţa cotidiană.

Ei vor avea de azi înainte putinţa să îmbogăţească tezaurul nostru literar şi artistic, să înobileze, să educe şi să înalţe oamenii muncii.

Ar trebui adăugate la acestea şi măsurile ce s'au luat cu privire la editarea şi difuzarea cărţilor (originale, traduceri şi prelucrări), care pun scriitorii într'o situaţie cu mult superioară celei din trecutului regim (mărturiile autorizate — ca aceea a d-lui Cezar Petrescu — constitue în această privinţă o bună dovadă).

Conştient de sarcinele pe care construcţia socialismului le ridică, de interesul pe care-l prezintă desvoltarea culturii progresiste, Partidul Muncitoresc Român şi guvernul au luat toate măsurile posibile — în actualele condiţii — pentru a facilita progresul culturii noastre.

Interesul ce-l poartă culturii onorează pe oamenii muncii din Republica noastră Populară. Acestui interes, oamenii de ştiinţă, de litere şi artă trebue să-i răspundă prin muncă continuă, neprecupeţită şi rodnică.

de a lovi în democraţie prin infamul atentat împotriva conducătorului Partidului Comunist italian, Palmiro Togliatti, a stârnit un val de indignare în masele largi populare din Italia şi străinătate, iar clasa muncitoare italiană a răspuns printr'o grevă, care cuprinzând 7 milioane de oameni a paralizat întreaga viaţă a ţării.

In Anglia, sub masca perfidă a discuţiilor asupra „apărării democraţiei", laburiştii din guvern încearcă să oprime elementele democratice. Cererea lui Morgan Fillips, unul din conducătorii partidului laburist şi a lui Arthur Declin, conducătorul Congresului Trade-Union-urilor de a fi îndepărtaţi comuniştii din conducerea sindicatelor profesionale a fost respinsă cu indignare de masele de muncitori. Acţiunea anticomunistă a Trade-Union-urilor a fost recunoscută chiar şi de presa burgheză din Anglia, iar revista burgheză „Economist" a scris la 28 Februarie 1948 că „influenţa comunistă asupra Trade-Union-urilor este încă puternică în ciuda circulara d-lui Fillips" iar ziarul „Times" recunoaşte că „deocamdată acest război n'a adus aproape nici o schimbare în balanţa generală a forţelor.

Forţele democraţiei cresc şi în principala ţară capitaliştă, Statele Unite ale Americii, unde partidul progresist în frunte cu Wallace îşi intensifică influenţa în majoritatea Statelor din U.S.A.

Intreaga perioadă post-belică este caracterizată de voinţa şi hotărîrea popoarelor de a-şi apăra libertatea şi independenţa împotriva atîţătorilor la război, împotriva cotropitorilor imperialişti. Poporul grec, care-şi apără independenţa, a găsit în împotrivirea sa forţe nesecate, înfrângând bine pregătită ofensivă de vară care, după cum se lăudau organizatorii ei americani trebuia să ducă la distrugerea definitivă a Armatei democratice. După comunicatele Statului Major al Armatei democrate în aceste lupte monarho-fascişti au pierdut numai în perioada dela 1 Ianuarie—1 Septembrie 1948, 77.000 oameni-soldaţi şi ofiţeri. Însuşi corespondentul agenţiei americane „United Press" din Atena a trebuit să recunoască că generalul Markos îşi desfăşoară operaţiile sale în adâncul ţării, desmiţind astfel născocirile presei burgheze că armatele democratice acţionează numai în lungul graniţei Greciei cu Bulgaria şi Albania. Regimul monarho-fascist din Grecia trece printr'o grea criză. Masele populare sunt hotărîte, mişcarea grevistă la proporţii, valul revendicărilor se întinde pretutindeni. Cercurile imperialiste din U. S. A. sunt alarmate de profunzimea acestei crize, care a determinat în Octombrie 1948 vizita generalului Marshall la Atena. Colonelul Schopperd, unul dintre membrii administraţiei engleze din Grecia, în cartea sa „Englezii în Grecia" spune: „Orice ai face pentru armata monarhistă, ea niciodată nu va distruge pe partizani... E bine spus: este înarmat întreit acela a cărei cauză este dreaptă".

După al doilea război mondial popoarele coloniale şi-au întărit lupta împotriva imperialismului, pentru independenţă. Sunt deosebit de importante succesele armatei populare de eliberare chineză, care prin eforturi eroice au eliberat un teritoriu de 2.355.000 km. pătraţi cu o populaţie de 168 milioane oameni. Cu toate masivele ajutoare materiale şi militare ale imperialiştilor americani, care în ultimii ani se cifrează la suma de peste 5 miliarde dolari, armata Kuomintangului suferă înfrângere după înfrângere. În cuvântarea din 10 Octombrie, Ciang-Kai-Shek, spunând că insuccesele armatei Kuomintangului sunt cauzate de „Insuficienţa colaborare dintre populaţie şi forţele armate", recunoaşte astfel că poporul nu sprijină regimul Kuomintangului.

In regiunile eliberate ale Chinei puterea populară înfăptuieşte radicale transformări democratice: cca. 100 milioane ţărani au primit pământurile moşiereşti, industria grea a trecut în mâinile poporului.

Popoarele Indochinei şi ale Indoneziei îşi apără cu îndărătnicie libertatea şi independenţa; focul revoltei populare a cuprins Birmania şi Malaezia; toate aceste războaie naţionale de eliberare sunt conduse de clasa muncitoare.

Imperialiştii Angliei, Franţei, U. S. A., s'au năpustit cu forţe unite împotriva acestor popoare care luptă pentru libertatea şi independenţa lor: imperialiştii englezi, francezi şi olandezi o fac pentrucă vor să-şi menţină poziţiile lor în colonii, americanii fiindcă socotesc că vor putea înlocui pe primii în colonii. Iar toţi imperialiştii laolaltă acţionează astfel pentrucă sunt îngroziţi de victoria posibilă a mişcărilor populare de eliberare.

*

I. V. Stalin în lucrarea sa „Caracterul internaţional al Revoluţiei din Octombrie", a scris: „E imposibil a termina cu capitalismul fără a lichida social-democraţia de dreapta din mişcarea muncitorească.

Socialiştii de dreapta s'au pus în mod deshhis în slujba imperialismului american, dar îşi pierd tot mai mult influenţa asupra maselor. In acelaş timp, partidele comuniste din toate ţările cresc şi se întăresc. Rezoluţia Biroului informativ al partidelor comuniste despre situaţia în partidul comunist jugoslav a determinat verificarea poziţiilor ideologice, înlăturând elementele naţionaliste şi întărind spiritul internaţionalist în rândurile sale. Partidele Internaţionalei II-a trec printr'o grea criză. Prin unificarea partidelor socialiste din ţările cu democraţie populară, Internaţionala II-a şi-a ţărît mult rândurile. In Franţa partidul socialist pierde mereu din membrii săi şi de teama de a sta în faţa alegătorilor, acest partid, denumit pe drept cuvânt „partidul american", a obţinut amânarea alegerilor cantonale.

Socialiştii de dreapta îşi pierd tot mai mult influenţa în sindicate; sciziunea socialistă de dreapta din Italia şi Franţa a rupt doar o minoritate a muncitorilor. In sindicatele din ţările coloniale şi dependente din Orient cât şi din ţările Americii Latine predomină influenţa comunistă. Incercarea lor de a transforma Confederaţia Mondială a Muncii într'o armă a politicii lor reacţionare imperialiste a eşuat.

Salariaţii de dreapta ca şi socialiştii de dreapta din Anglia, Franţa, Italia, Belgia şi ţările scandinave folosesc faptul că se găsesc la putere pentru a include ţările lor în orbita dominaţiei americane şi în blocul antisovietic.

Folosind un imens material de propagandă ei sunt autorii calomniilor, ai diverselor lozinci mincinoase „apărarea democraţiei de comunism" repetate astăzi şi de reprezentantul monopolurilor americane Harriman şi de leaderul monarho-fascist grec Tsaldaris şi de odiosul urmaş al lui Hitler în Europa generalului Franco şi de mulţi alţi. Pretutindeni socialiştii de dreapta duc lupta împotriva comuniştilor, apărătorilor păcii întrebuinţând forţa poliţienească, ameninţarea cu concedierea, falsurile, minciuna, calomnia, şantajul. Imperialiştii americani şi lacheii lor organizează blocuri militare, zăngănesc armele pentru un nou război, organizează complotări, intensifică represiunea împotriva forţelor apărătoare ale păcii, dar popoarele lumii se strâng tot mai mult în jurul Uniunii Sovietice în lupta pentru pace, libertate şi independenţă. Cât priveşte politica de agresiune a ţărilor imperialiste, ea „se poate termina doar cu un eşec ruşinos al atîţătorilor la război" (Stalin).

Abonaţi-vă la „Opinia"

ULTIMELE ŞTIRI

Şi astăzi se vizează la Primărie contractele de închiriere

Astăzi Marţi 1 Februarie este ultima zi când Primăria Municipiului Iaşi vizează contractele de închiriere.

Birourile funcţionează până la ora 20.

INSTRUCŢIUNI pentru pregătirea însămânţărilor de primăvară

Organizarea atelierelor pentru repararea uneltelor agricole

BUC. 1 (Rador). — Ministerul Agriculturii a trimis o serie de instrucţiuni inspectoratelor agricole şi direcţiunilor agricole judeţene din ţară, pentru a grăbi pregătirele în vederea campaniei însămânţărilor de primăvară.

Direcţiunile Judeţene au ca sarcină imediată să urgenteze difuzarea planului de cultură pe comune şi gospodării. Lucrările trebuesc terminate până la 20 Februarie 1949.

Odată cu desfăşurarea planului de cultură pe gospodării, se va face de către fiecare comună împărţirea întregului teritoriu pe sectoare; responsabilii de sectoare trebue să ia parte la pregătirea campaniei de însămânţări. In acelaş timp se vor stabili cantităţile de seminţe existente.

Deasemeni se va controla organizarea şi funcţionarea atelierelor comunale de reparat unelte şi maşini agricole. Fiecare atelier — trebue să aibă program de lucru în care să se arate gospodăriile care vor face reparaţiuuile la atelier, numărul şi felul uneltelor sau maşinelor de reparat, data până la care trebuesc reparate.

Repartizarea uneltelor pe ateliere trebue cunoscută din timp atât de proprietarul atelierului cât şi de plugarii muncitori. Reparaţiile vor fi programate în ordinea urgenţei.

Responsabilul comunei însărcinat cu coordoarea activităţii atelierelor, trebue să se îngrijească pentru o cât mai bună organizare a raţionării atelierelor.

Organizarea satelor trebue să fie terminată până la 15 Februarie când se va comunica S.T.M.-ului ce porţiuni se vor lucra cu maşini în fiecare comună, numele agricultorilor la care se vor face aceste munci şi numărul cotelor sau asociaţilor organizaţi.

Staţiunile de maşini şi tractoare vor comunica apoi ocoalelor agricole data când maşinile se vor deplasa în comunele ocolului respectiv.

Delegaţii ţărilor cu democraţie populară sosiţi la Paris pentru sesiunea F.S.M., puşi sub supravegherea poliţiei

PARIS 1. (Rador). — După cum anunţă ziarul „L'Humanité Dimanche", delegaţii care au sosit la Paris din alte ţării pentru a participa la sesiunea Comitetului Executiv al Federaţiei Sindicale Mondiale, sunt urmaţi îndeaproape de poliţie, care acordă o atenţie specială delegaţilor ce reprezintă democraţiile populare.

Astfel — de pildă — trei inspectori de siguranţă au fost desemnaţi pentru a supraveghea pe d-l Gheorghe Apostol care reprezintă C. G. M. din R.P.R. Ei au primit ordin ca să nu-l piardă nici un moment din vedere.

Lichidarea stocurilor de poliţe şi timbre scoase din circulaţie

BUCUREŞTI 1. — Incepând dela 1 Ianuarie 1949, conform noii legi a taxelor şi impozitelor de timbru, cambiile (biletele de ordin) nu mai suportă impozite de timbru.

Dela aceiaşi dată, legea timbrului judiciar şi legea timbrului IOVR au fost abrogate.

In legătură cu aceasta, Ministerul de Finanţe face cunoscut următoarele:

Intrucât sunt diferiţi contribuabili care posedă blanchete de cambii (bilete de ordin), timbre judiciare şi timbre IOVR ce le-au rămas neîntrebuinţate, aceşti contribuabili le vor putea folosi până la data de 20 Februarie, la plată de impozite sau amenzi din impozitele fiscale datorate Statului, depunându-le în acest scop la administraţiile financiare.

Contribuabilii care nu au de plată nici impozite şi nici amenzi din impozite fiscale, le vor depune la administraţiile financiare spre a primi în numerar, valoarea lor corespunzătoare.

Depunerea efectelor se va putea face numai până la 20 Februarie 1949, în condiţiunile prevăzute de ordinul circular, referitor la depunerea timbrelor de facturi-borderouri.

In ceiace priveşte debitanţii C. A. M. care posedă blanchete de cambii (bilete la ordin), timbre judiciare şi timbre IOVR, aceştia se vor prezenta la depozitele C.A.M. unde vor depune aceste efecte, până la 20 Februarie 1949, spre a le fi preschimbate cu timbre mobile, coli timbrate şi timbre de facturi-borderouri astăzi în vigoare.

Suspendarea impozitului pentru personalul casnic

BUCUREŞTI 1. (Rador). Ministerul Muncii şi prevederilor sociale face cunoscut că impozitul comunal de 3000 lei datorat de patronii care au în serviciu personal casnic, a fost desfiinţat prin articolul 12 din legea Nr. 11.

Complectarea formularelor de statistică lunară

BUCUREŞTI 1. (Rador) — Toate întreprinderile industriale având sarcini de îndeplinit în cadrul planului anual 1949, sunt obligate să complecteze formuralele de statistică lunară, începând cu luna Ianuarie. Aceste formulare au fost expediate prin institutul central de statistică acestor întreprinderi.

Intreprinderile care au sarcini de îndeplinit în cadrul planului pe anul 1949 şi care nu au primit totuşi până în prezent formularele de statistică lunară, sunt obligate ca deîndată să se prezinte, fie la centrele judeţene de planificare, fie la institutul central de statistică din Bulevardul General Magheru 7 telefon 53531, pentru a li se distribui formularele necesare.

Normele pentru aplicarea coeficienţilor de rentabilitate fiscali

BUCUREŞTI 1. — In Monitorul Oficial Nr. 25 din 31 Ianuarie 1949 au apărut normele pentru stabilirea coeficienţilor de rentabilitate care urmează a fi aplicate asupra cifrei de afaceri pentru obţinerea veniturilor impozabile din exercitări comerciale, industriale sau din atelierele meşteşugăreşti.

Nu intră în compunerea cifrei de afaceri valoarea serviciilor şi mărfurilor consumate de întreprinderi. Pentru comerţ, cifra de afaceri este egală cu valoarea totală a vânzărilor, deci inclusiv impozitul de timbru la stocul dela 1 Ianuarie 1949.

Tabloul de coeficienţi de rentabilitate fiscală valabil pe anul 1949 cuprinde următoarele categorii: cariere şi materiale de construcţie, alimentare, produse chimice, hârtie, textile, pielărie, produse lemnoase, metalurgie, electrotehnică, petrolifere şi miniere, metale şi pietre preţioase, transporturi, agentură, comisiuni şi bănci, hoteluri, cafenele şi alte întreprinderi similare, diverse, mici industrii şi ateliere de meserii şi întreprinderi neprevăzute în grupele precedente.

Iată coeficienţii:

La produsele alimentare, brutăriile şi covrigăriile fără cartelă 15 la sută, fabricile de sirop, apă gazoasă, oţet şi ghiaţă 6 la sută, comerţul cu zahăr şi uleiuri vegetale pe cartela 2,80, distribuitorii speciali de produse MAT (cifra de afaceri = totalul remizelor primite dela MAT) 35 la sută, comerţul de cârciumă, bodegi sau restaurante 15 la sută, lăptăriile şi birturile economice 10 la sută, depozitele engros de băuturi spirtoase 7 la sută, comerţul de băcănie, cu fructe, zarzavaturi, legume, peşte, brânzeturi şi alte produse alimentare cu excepţia celor distribuite pe cartelă 10 la sută, presele de uleiuri vegetale şi cazanele ţărăneşti de ţuică şi rachiuri din fructe, ca şi morile ţărăneşti 30 la sută.

Fabricile de produse chimice de orice fel, cu anumite excepţii, 5 la sută. Intre excepţii figurează fabricile de carton asfaltat cu 3 la sută, cele de produse de curăţat obiecte casnice şi de menaj 10 la sută, de parfumuri şi apă de colonia cu 15 sută, lustragiile având comerţ cu cremă de ghetă şi unsori 15 la sută.

Comerţul de parfumerie şi articole cosmetice importate suportă un coeficient de 20 la sută.

La textile, topitoriile de in şi cânepă, fabricile de rosahaar, de muşamale şi linoleuri, de corsete, umbrele şi bastoane, de ţesături elastice şi confecţiuni, pălării de pae, batiste, pături, mantale de cauciuc, bascuri şi berete, etc. 6 la sută.

Comerţul de covoare, ţesături şi cusuturi româneşti 15 la sută.

Comerţul cu haine vechi 20 la sută.

Micile industrii şi atelierile de industrii (de vulcanizat, pentru pungi de hârtie, flori artificiale, jucării din lemne, ateliere de geamuri, etc.), între 15 şi 30 la sută.

Decizia de mai sus prevede că în cazurile în care ministerul comerţului a stabilit alte condiţii de beneficii economice maximale, se aplică acele cote reduse cu 30 la sută. Pentru întreprinderile care n'au coeficienţi de rentabilitate fiscali şi cote de beneficii maximale economice, se aplică coeficientul de rentabilitate de 2o la sută.

Negocierile pentru constituirea „alianţei scandinave" au eşuat

OSLO 1 (Rador).—„France Presse" transmite:

Deoarece nu s'a putut ajunge la niciun acord în vederea constituirii unei alianţe scandinave, negocierile începute de Suedia, Norvegia şi Danemarca au luat sfârşit la Os'o, după cum anunţă un comunicat publicat la sfârşitul conferinţei.

Depunerea declaraţiilor de impunere fiscală

Comunicatul Administraţiei Financiare Iaşi

Administraţia Financiară Iaşi aduce la cunoştinţa tuturor contribuabililor de orice categorie, că declaraţiile pt. definitivarea impunerilor pe exerc. 1948 | 1949 — declaraţiile de impunere pt. meseriaşi pe anul 1949, — declaraţii de auto-impunere pentru comercianţii meseriaşi şi industriaşi, pe luna Ianuarie 1949, se găsesc la Circ. de Const. respective.

Orice lămuriri, privind complectarea declaraţiilor, se pot primi dela d-nii controlori de Circ.

Declaraţiile şi vărsarea impozitului pe luna Ianuarie 1949, — se depun până la 10 Februarie 1949.

Declaraţiile pentru definitivarea impunerilor precum şi declaraţiile pentru clădiri, — se depun până la 15 Februarie 1949.

Declararea stocurilor de butelii pentru oxigen, hidrogen şi bioxid de carbon

BUC. 1. — Ministerul Industriei a dat o decizie prin care toate întreprinderile de Stat şi particulare, precum şi toţi deţinătorii sub orice titlu, sunt obligaţi ca în termen de 8 zile să transmită Direcţiunei Centrale de plan şi evidenţă din acest minister, tablouri în dublu exemplar, arătând stocurile de butelii ce deţin pentru oxigen, hidrogen, acetilenă, aer comprimat, bioxid de carbon.

Tablourile vor specifica numărul buteliilor deţinute după destinaţie şi capacitate, starea lor, anul fabricaţiei, locul unde se găsesc, dacă sunt folosite efectiv sau păstrate în rezervă.

Contravenienţii vor fi judecaţi şi pedepsiţi în conformitate cu legea pentru reprimarea speculei ilicite şi a sabotajului economic.

Muncitorii oţelari dela Reşiţa lucrează dela 29 Ianuarie a. c. în contul lunii Februarie

BUCUREŞTI 1 (Rador). — Lupta oţelarilor reşiţeni pentru îndeplinirea planului de producţie, se desfăşoară cu succes.

Cu toate că oţelăria a fost oprită la începutul lunii Ianuarie din cauza lipsei de curent electric, muncitorii oţelari mobilizaţi de organizaţia de Partid au terminat planul pe luna Ianuarie la 29 Ianuarie; dela această dată ei pregătesc oţel în contul lunii Februarie.

In cadrul întrecerilor socialiste dintre topitori, echipa lui Dragoş Iosif dela cuptorul 2 s'a clasat în frunte, realizând o depăşire de normă de 40 la sută; la locul al doilea s'a clasat echipa lui Popa Pop Ion cu o medie de 39 la sută.

Media pregătirii şarjelor la oţelărie a scăzut la 7 ore 40 minute.

La pregătirea podului de turnare în frunte s'a clasat echipa lui Rusca Nicolae cu o depăşire de normă de 93 la sută.

La locul doi echipa Bendasila Ion cu 89 la sută.

Muncitorii din hala de turnare a oţelăriei au înregistrat în luna Ianuarie o depăşire de normă de 30 la sută.

A apărut „Pentru pace trainică; pentru democraţie populară"

BUCUREŞTI 1 (Rador). — A apărut în limba rusă, română, germană, franceză şi engleză nr. 3 (30):

„Pentru pace trainică pentru democraţie populară", organ al Biroului Informativ al Partidelor Comuniste şi Muncitoreşti. Cuprinde între altele:

Răspunsurile date de I. V. Stalin la întrebările d-lui Kingsbury Smith director general pentru Europa al agenţiei americane International News Service primite la 27 Ianuarie 1949.

Construirea economiei socialiste în ţările de democraţie populară.

Sub steagul măreţ al lui Lenin şi Stalin.

Spre victoria comunismului.

Raportul tovarăşului P. N. Pospelov prezentat în şedinţa solemnă comemorativă ţinută la Moscova la 21 Ianuarie cu prilejul împlinirii a 25 de ani dela moartea lui V. I. Lenin.

Colaborarea economică dintre ţările de democraţie populară şi U.R.S.S.

D. Terpesev: Planul desvoltării economiei naţionale.

Jaques Duclos: Franţa sub jugul planului Marshall.

M. Constantinescu: Un an de realizări importante în R. P. R.

Depunerea cotizaţiilor pentru Asigurările Sociale de Stat

BUCUREŞTI 1 (Rador). — Consiliul general al asigurărilor sociale de stat aduce la cunoştinţa tuturor întreprinderilor şi instituţiilor de stat, întreprinderilor cooperative şi particulare, precum şi persoanelor particulare care au salariaţi, că potrivit legii nr. 10 din 1949, sunt obligate să verse contribuţia lor pe 10 la sută, datorată la asigurările sociale de stat pe luna Ianuarie 1949, până la data de 5 Februarie 1949, pentru a evita majorările şi amenzile prevăzute de lege.

Contribuţia este suportată în întregime de întreprinderi, instituţii etc. şi se aplică asupra tuturor sumelor ce reprezintă salariul brut şi orice altă recompensă a muncii prestate, indiferent de modalitatea de plată.

Depunerea cotizaţiei datorată se va face la Banca de Stat.

ŞOMAJ ŞI GREVE IN OLANDA ŞI BELGIA

Efectele planului Marshall

HAGA 1 (Rador).—In legătură cu înrăutăţirea situaţiei economice a Olandei, nemulţumirea faţă de planul Marshall este în creştere în această ţară.

Potrivit ştirilor din ziare, peste 4000 muncitor din Amsterdam continuă să se găsească în grevă. S'au declarat deasemenea greve în alte oraşe. Şomajul este în creştere. In prezent sunt înregistraţi aproape 70.000 şomeri.

Se anunţă că societatea de navigaţie aeriană olandeză intenţionează să concedieze 1200 oameni care fac parte din personalul ei.

BRUXELLES 1 (Rador) După cum anunţă France Press, Luni dimineată a fost declarată o grevă generală a muncitorilor din uzinele de gaz şi electricitate; numărul muncitorilor greviştilor se ridică a 13.000.

Echipa de propagandă a Federaţiei de Tennis de masă joacă azi la Iaşi

Echipa de propagandă a Federaţiei Române de Tennis de Masă formată din Bădin (Bucureşti) şi Magyar (Cluj) va juca astăzi în localitate.

Jocurile vor începe la orele 16 şi se vor disputa în sala de festivităţi a Liceului Naţional.

Iată lotul de jucători ieşean care va servi replica echipei de propag. a Federaţiei:

Braescu, Bogza, Albin (CFR) Coleas, Zaitz, Ganea (UNSR); Iţicovici, Laufer, Hârşovici, Edelman. Schwartz (Macabi)

BIBLIOTECA UNIVERSITĂȚII -IAȘI

ANUL 41 Nr. 720

ABONAMENTE

Lei 360 . . . . . 3 luni
» 5.000 Intreprinderi, autorități pe un an

Atelierele tipografice
AȘI, Str. ȘTEFAN CEL MARE 50-52

4 Pagini 4 Lei

OPINIA

ZIAR POPULAR COTIDIAN

Joi 3 Februarie 1949

Redacția
IAȘI, STR. ȘTEFAN cel MARE Nr. 5
Administrația
IAȘI, STR. CUZA VODA Nr. 50

TELEFOANE:
Redacția . . . Nr. 1209, 1210
Administrația . . . 2042
Serv. de noapte . . . 2086

U. R. S. S. apără cauza păcii

Răspunsurile lapidare, clare și precise ale Generalissimului Stalin la întrebările puse de agenția americană International News Service constitue un document de primă importanță pentru înțelegerea problemelor pe care asigurarea unei păci trainice le ridică.

I. V. Stalin, care, după încheierea păcii încă atunci când vârfurile imperialiste pregăteau ofensiva antisovietică și „războiul rece" ai nervilor, declarase că existența a două sisteme economice structural deosebite nu poate aduce prejudicii colaborării internaționale, atât timp cât în lagărul capitalist nu există tendința de cucerire și asuprire a popoarelor, a confirmat și de astă dată faptul că este gata să trateze cu reprezentanții oficiali ai Statelor Unite problemele ce privesc pacea.

Admițând ideea unei întâlniri cu președintele Truman și a unor tratative între cele două guverne pentru elaborarea unor declarații care să infirme intențiile de război, conducătorul guvernului sovietic, a spulberat valul de calomnii cu care imperialiștii împroșcau Uniunea Sovietică.

Dealtfel faptul că URSS a încheiat cu Franța și Marea Britanie în 1944 tratate de prietenie și asistență mutuală pe o perioadă de 20 de ani dovedește că Țara Socialismului își desfășoară politica internațională în spiritul colaborării, că ea n'are nici o intenție agresivă.

Prin politica ce o duce, Uniunea Sovietică s'a dovedit dinpotrivă campioana luptei pentru pace trainică.

Nu același lucru se poate însă spune despre puterile imperialiste care au călcat aceste tratate prin politica antisovietică pe care o practică, prin intrarea în diferite blocuri mai mari sau mici, îndreptate deschis împotriva marei Puteri socialiste.

Guvernul sovietic poate discuta examinarea elaborării declarațiilor despre care glăsuește chestionarul agenției International News Service, dacă Statele Unite, prin politica lor de zi de zi, vor dovedi într'adevăr că intențiile lor n'au un caracter agresiv.

Ori, acțiuni ca acelea de făurire a Uniunii Occidentale, a Pactului Atlanticului de Nord — așa cum se arată în Declarația Ministerului de Afaceri Externe al URSS asupra Pactului Atlantic de Nord — probează dimpotrivă „străduințele agresive ale unui grup de puteri și în primul rând și în cea mai mare măsură, eforturile cercurilor conducătoare din Statele Unite și Marea Britanie, care ar voi, pe o cale sau alta să adapteze acestor țeluri politica guvernelor altor state, docile față de Sta-

ION LUCREȚIU

(Continuare în pag. 3-a)

7 vagoane făină de grâu

pentru centrele de lapte din județ

In cadrul ocrotirii mamei și copilului, Ministerul Sănătății a alocat Serviciului Sanitar județean, 7 vagoane făină de grâu în vederea aprovizionării centrelor de lapte cu pesmeți și chifle.

Pesmeții și chiflele vor fi preparați din făină la care se vor adăuga grăsime și zahăr.

In comunele unde există cuptoare, pesmeții vor fi fabricați cu ajutorul activiștilor U.F.D.R.

Rolul stațiunilor de mașini și tractoare în campania de primăvară

Incă din luna Februarie fiecare unitate S.M.T. trebue să aibă evidența țăranilor muncitori care vor folosi mașinele și tractoarele stațiunii

Sarcina cea mai importantă care stă în prezent în fața țărănimii muncitoare este realizarea planului de Stat în sectorul agricol.

In primăvara aceasta, truditorii de pe ogoarele județului Iași vor avea de însămânțat 131618 ha.

Ceeace trebue să preocupe în primul rând țărănimea muncitoare este să obțină o recoltă de calitate.

Pentru realizarea acestui scop, oamenii muncii de pe ogoare trebue să aibă în mod permanent îndemnul și sfatul factorilor de răspundere din sectorul agricol.

Planul de Stat pe 1949 prevede în sectorul agricol sporirea producției totale cu cel puțin 40 la sută față de anul 1948.

Datorită acestui spor, se va putea îmbunătăți hrana oamenilor muncii, se vor mări cantitățile de materii prime pe care agricultura le dă industriei și se vor asigura cantități de produse agricole pentru export, în țările de unde se vor aduce în schimb mașini și materiale de care avem nevoe.

Odată cu stabilirea acestei sarcini în sectorul agricol, Planul de Stat pe 1949, prevede și mijloacele necesare pentru împlinirea lor.

In sprijinul țărănimii muncitoare

Potrivit liniei trasate de Partidul Muncitoresc Român, aceste mijloace vor avea menirea să sprijine țărănimea muncitoare prin: dezvoltarea industriei producătoare de mașini și unelte agricole, mărirea numărului de vite, sporirea la fermele de Stat a producției de semințe selecționate, precum și sporirea numărului de stațiuni SMT și înzestrarea lor cu noui tractoare.

In această ultimă problemă, am arătat zilele trecute în ziarul nostru că din cele 20 stațiuni de mașini și tractoare prevăzute în plan pentru anul 1949, în Moldova se vor înființa patru și anume: la Vlădeni (Iași), Trușești (Botoșani), Rafaila (Vaslui) și Hălăucești (Roman).

In afară de aceste patru stațiuni, se mai studiază totuși crearea a încă trei în regiunea Moldovei, întrucât cu cât vor exista mai multe unități SMT, cu atât țărănimea muncitoare va avea posibilitatea să folosească metode înaintate de muncă, datorită tractoarelor și mașinelor ce-i vor fi puse la dispoziție de către aceste unități.

Programarea numărului de tractoare

Regionala S. T. M.-Iași și-a programat funcționarea următorului număr de tractoare pentru anul 1949: Pașcani 22 tractoare cu care se vor ara în primăvară, vară și toamnă 5.617 ha., Botoșani 24 tractoare (5.379 ha.), Bacău 23 tractoare (5.649 ha.), Roman 26 tractoare (6,274 ha.(, Huși 22 tractoare (5.366 ha.), Vaslui 23 tractoare (6,118 ha.), Săveni (jud. Dorohoi) 23 tractoare (5.718 ha.), Dorohoi 23 tractoare (5,275 ha.) și Podul Iloae 23 tractoare (6.666 ha.).

Salariații Regionalei S. M. T. Iași și-au luat însă angajamentul să pună în

M. A.

(Continuare în pag. 2-a)

Incheierea cursurilor administrative dela Prefectura de Județ

Luni seară s'au încheiat cursurile administrative care s'au ținut la Prefectura de Județ și care au fost frecventate de 36 funcționari și funcționare dela Prefectură și Primărie.

Cursiștii și-au exprimat mulțumirea că la această școală și-au însușit și au adâncit cunoștințele necesare aparatului de Stat din Republica Populară Română.

Frontul producției

Intreprinderile E.T.A.C.S. Iași au câștigat întrecerea cu întreprinderile comunale Brăila

La 1 Decembrie 1948, muncitorii întreprinderilor E.T.A.C.S. din localitate, au chemat în întrecere socialistă pe cei dela întreprinderile comunale Brăila.

Zilele trecute, a sosit la Iași o delegație de muncitori și tehnicieni brăileni care au constatat rezultatele muncitorilor dela E.T.A.C.S. Cu acest prilej au fost declarați câștigători ai întrecerii cei dela E.T.A.C.S. care au totalizat 195 puncte, față de 185 cât au însumat brăilenii.

Victoria a revenit E.T.A.C.S-ului, pentrucă aici, în cadrul întrecerilor dintre secții și ateliere s'a urmărit cu atenție: economia de combustibil, prezența oamenilor la serviciu, dotarea cu echipament de protecție, gospodărirea mașinelor și uneltelor și curățenia.

Comparație

Dezvoltarea noastră economică și păstrea fermă pe drumul construirii socialismului, se datoresc în primul rând sprijinului larg și dezinteresat pe care ni l-a dat Uniunea Sovietică.

Prin transporturile de materii prime, unelte și mașini, prin indicațiile tehnice în baza experiențelor pozitive din țara socialismului biruitor, prin colaborare directă și aport de capital, marea noastră vecină ne-a ajutat să învingem dificultățile economice, să dezvoltăm producția și să îmbunătățim condițiile de viață ale maselor muncitoare.

Sovromurile soc. sovieto-române — au fost și sunt pârghii ale propășirii Republicei noastre populare. Și deaceea înregistrăm cu o reală satisfacție înființarea noii societăți româno-sovietice „Sovromgaz", pentru extragerea și prelucrarea gazelor naturale.

In colaborarea economică sovieto-română este totdeauna respectat principiul egalității între State, în privința aporturilor și investițiilor. Asemenea, se respectă neșovăielnic suveranitatea națională a părților contractante.

Tocmai pe dos se întâmplă lucrurile în țările marshalizate, unde monopoliștii americani știrbesc suveranitatea națională a țărilor, le robesc economicește, le afundă în criză și împovărează viața lumii muncitoare.

Astfel, după datele oficiale, în Anglia în timp de un an salariile s'au urcat cu 4 procente, în timp ce minimul de existență a sporit cu 7 la sută.

In Franța, salariile au sporit cu 25 la sută, iar minimul de existență s'a

Lr.

(Continuare în pag. 3-a)

Insușindu-și hotărîrile Plenarei C. C. al P. M. R.

Muncitorii dela ETACS. au discutat planul întreprinderii pe anul 1949 și s'au angajat în noi întreceri socialiste

Depășirea Programului pe Ianuarie cu 20 la sută. Intreceri cu muncitorii întrep. comunale din Bacău și Sibiu

In după amiaza zilei de 31 Ianuarie a avut loc la întreprinderea E. T. A. C. S. o entuziastă adunare a tuturor salariaților, cu care prilej s'au prelucrat hotărârile plenarei C. C. al P. M. R. din 22-24 Decembrie și s'au analizat sarcinile ce revine întreprinderii.

A vorbit întâi președintele comitetului de întreprindere, după care directorul E.T.A.C.S.-ului, d-l E. Cojocaru a desbătut în fața muncitorilor planul întreprinderii. Totodată s'a arătat că datorită muncii bine organizate și a întrecerilor socialiste ce s'au desfășurat între secții, ateliere și oameni, planul de producție pe luna Ianuarie, a fost depășit cu 20 la sută.

A luat apoi cuvântul

d. V. Peșteș secretarul sectorului I PMR, care după ce a făcut unele complectări la expunerea președintelui comitetului de întreprindere a arătat importanța desvoltării întrecerilor socialiste, insistând îndeosebi asupra faptului că la E.T.A.C.S., întrecerile trebue să cuprindă toată massa muncitorilor. In acelaș timp, vorbitorul a subliniat necesitatea popularizării întrecerilor, organizarea lor pe baze temeinice și în special urmărirea lor în cursul desfășurării.

Din toate colțurile

săli, au răsunat după aceia, angajamentele și chemările în întreceri socialiste ale muncitorilor. Peste 200 de muncitori și-au luat angajamente concrete privind ridicarea producției, mărirea productivității muncii, lichidarea absențelor și economisirea de timp, materie primă, combustibil.

85 de muncitori din diferite secții și ateliere și-au chemat apoi tovarășii de muncă în întrecere socialistă.

In baza avântului muncitorilor au urmat apoi chemările în întrecere socialistă între ateliere și întreprinderi.

Astfel, întreprinderile: tramvai, apă, electricitate și salubritate se găsesc în întrecere.

Entuziasmul oamenilor

n'a cunoscut margini, atunci când Organizația de Partid a întreprinderii a propus chemarea în întrecere

L.

(Continuare în pag. 2-a)

Tinerii muncitori depășesc normele

In cinstea conferinței județene de unificare a tineretului muncitor într'o organizație unică revoluționară, sute de tineri muncitori din orașul nostru și-au luat angajamentul de a munci cu mai mult elan, pentru mărirea productivității muncii, depășirea normelor și antrenarea tuturor tinerilor în muncă productivă.

In cadrul angajamentului luat, tânărul strungar Movilău V-le dela E.T.A.C.S. a reușit într'o singură decadă să întreacă programul de producție cu 125 la sută. Exemplul său a fost urmat și de alți tineri, care și-au depășit normele cu procentaje mai mici.

Miliția este un instrument al poporului muncitor

La Iași, în anul 1929 în luna Martie, cu ocazia depunerii unei liste a Blocului muncitoresc țărănesc pentru alegeri comunale, s'au prezentat mai bine de 100 muncitori la Palatul justiției pentru a susține lista lor. Imediat și-a făcut apariția poliția împotrivă de puternice cordoane de jandarmi, arestând pe toți acei care aveau curajul și îndrăzneala să susție lista noastră.

Iar toți cei arestați au fost supuși, celor mai groaznice schingiuiri în beciurile chesturii de către sbirii siguranței în strânsă colaborare cu polițiștii și jandarmii. Apoi 20 muncitori au fost reținuți și înaintați Tribunalului conform legei Mârzescu pentru răsturnarea cu violență a ordinei de stat și condamnați cu toții între 1 și 3 ani închisoare. De aceia când auzeam de poliție și jandarmerie până la 23 August 1944 un fior de groază mă cuprindea.

Aceste două instituții deși reformate în structura lor, după 6 Martie 1945, nu-și mai aveau rațiunea de a exista.

De aceea, noua lege care a creiat miliția este bine venită. Ea este un instrument în mâna poporului muncitor dela orașe și sate care ajută la lichidarea ultimilor poziții economice ale exploatatorilor și constituie un prețios ajutor la luptă pentru construirea socialismului.

B. BURĂHOVICI
Salariat

Drumul spre Nord și Est al culturii fructelor în U. R. S. S.

de H. K. ENIKEEV

Făcându-și bilanțul celor 6 decenii de activitate în domeniul selecționării culturilor fructifere Miciurin a scris: „In viața mea mi-am propus să rezolv două probleme cutezătoare și anume: de a completa asortimentul plantelor fructifere al zonei centrale cu noi soiuri remarcabile prin recoltele și calitățile lor și de a transmuta departe spre Nord granițele creșterii culturilor sudice". Infăptuind acest program Miciurin a creat peste 300 soiuri noi de pomi roditori rezistente la frig și de mare productivitate. In decursul procesului de creare a acestor noi soiuri marele învățat a elaborat noi metode științifice cu ajutorul cărora omul poate conduce viața plantelor, ajungând totodată la următoarele însemnate concluziuni științifice: „Omul are posibilitatea de a impune fiecărei forme a animalului sau plantei să se schimbe mai rapid și în direcția dorită de noi".

Problema eredității organismelor vii a fost pusă de Miciurin pe o bază cu totul nouă. Miciurin a dovedit prin operele sale că proprietățile plantei nu depind numai de dispozițiile ereditare căpătate dela părinți, ci și de condițiunile în care plantele trăesc și se desvoltă. Condițiunile de viață influențează asupra bazelor ereditare, schimbându-le. Condițiunile neobișnuite de viață a plantei „sdruncină" proprietățile ereditare ale organismelor, făcându-le mai înclinabile spre schimbări".

Miciurin a stabilit că marea înclinare spre schimbări în stadiile primare ale desvoltării lor, constitue o lege generală pentru toate plantele ce cresc din semănatul semințelor. Miciurin a luat această proprietate a plantelor ca bază pentru crearea de noi soiuri de pomi roditori și de transmutarea lor mai departe spre Nord.

Cu ajutorul renumitei sale metode de „Mentor" (educator), Miciurin mănuia la perfecție desvoltarea individuală a puilor hibrizi. Spre a reda tinerilor hibrizi proprietățile dorite, el altoia în coroană butași din soiuri vechi, care dețineau aceste proprietăți, căpătând astfel schimbările dorite la tineri hibrizi. Metoda mentorului este folosită în vederea sporirii puterii de rezistență a plantelor la frig, în vederea îmbunătățirii calității roadelor, etc. Datorită aplicării acestei metode Miciurin a creat multele din soiurile sale de prima calitate ca de pildă: „Renet bergamote", „Belle fleur chineză", „Candil chineză", „Frumusețea Nordului", „Porumbarul dulce", etc.

Miciurin a acordat o extraordinară atenție alegerii materialului inițial de încrucișare. In vederea obținerii unei plante cu o bază ereditară sdruncinată și care poate fi deci educată, Miciurin folosea pentru încrucișări plante

(Continuare în pag. 2-a)

PETRU VINTILA:

Metodă nouă

Editura „Scânteia"

Eroul nuvelei lui Petru Vintilă este Pop Ludovic, minier din Valea Jiului, decorat încă la 1.V.1947 cu Ordinul Muncii clasa I-a. Scriitorul ne descrie aci împrejurările în care acest erou al muncii a experimentat şi aplicat la condiţiile de muncă din minele noastre, o metodă nouă, sovietică, de extracţie a cărbunilor. Aplicarea cu succes a metodei noui a determinat o mărire a productivităţii muncii şi a producţiei, şi a antrenat întreaga vale a Jiului într'o campanie de întreceri socialiste.

Pop Ludovic se simţise la început nedreptăţit de critica justă pe care tovarăşul inginer Boicu o făcuse muncii desorganizate a echipei lui, căci ştia că toate echipele lucrează în acelaş fel. Dar la şedinţa organizaţiei de Partid când se discutară minunatele realizări ale stahanoviştilor sovietici, Pop îşi dădu seama că nu se adresa numai lui critica inginerului Boicu, ci tuturor, că ea a fost un semnal, care trebue să trezească în minieri un imbold nou la muncă.

Urmând îndemnul organizaţiei de Partid, Pop Ludovic declară că va începe experimentarea metodei sovietice în abatajul său. Dar duşmanul de clasă stă treaz; Dobrotă caută să strecoare îndoială, să demonstreze că aplicarea metodei noi poate provoca o nenorocire.

Meşterul Dobrotă, stăpânit de o mentalitate burgheză, nu poate suporta ca un şef de echipă să treacă peste „autoritatea" sa de meşter. Acelaş spirit reacţionar îl face să fie refractar oricărei inovaţii. Duşman al progresului care asigură ridicarea condiţiilor de trai ale oamenilor muncii, îmbată pe Tripşa, unul din lucrătorii echipei lui Pop şi-l convinge să saboteze experienţa prin stricarea continuă a craţerului.

Pop Ludovic îşi dă seama că metoda e bună şi trebue continuată în ciuda insuccesului de moment. Sfătuit de secretarul organizatoric asupra felului cum trebue să procedeze, Ludovic izbuteşte să trezească interesul lui Tripaş pentru experienţă şi să însufleţească echipa.

Organizând perfect munca, echipa, printr'un efort coordonat, reuşeşte să scoată din mină, prin aplicarea metodei sovietice, o cantitate record de cărbune.

Exemplul lui Pop Ludovic antrenează tot mai mulţi minieri. Cei dela Lupeni îi provoacă la întrecere.

Un muncitor dela Lupeni, venind să vadă cum merge întrecerea, antrenat de avântul echipei lui Ludovic, pune mâna pe ciocanul pneumatic şi munceşte cot la cot cu ei. Căci între echipele de muncitori, chiar atunci când sunt în întrecere, nu există sentimente de concurenţă duşmănoasă, toţi fiind înfrăţiţi de un ţel comun: construirea socialismului.

In întrecerea cu Lupenii, echipa lui Pop Ludovic a ieşit învingătoare.

Dar în această întrecere câştigă numai echipa lui Ludovic?

— „Ţara câştigă, locomotivele, fabricile, poporul!" răspunde autorul nuvelei.

In lupta pentru realizarea planului general economic pe 1949, mărirea producţiei şi productivităţii muncii în sectorul carbonifer este de o mare importanţă.

Realizarea planului în sectorul industriei şi al transporturilor feroviare, depinde în mare măsură de asigurarea combustibilului necesar bunei lor funcţionări. In lumina acestei contribuţii la realizarea planului, trebuesc privite întrecerile socialiste şi trebuesc preţuite eforturile.

In măreaţa operă de construire a socialismului, fiecărui muncitor, tehnician sau inginer îi revin sarcini mari, sarcini de onoare, de luptă şi realizări.

De efortul fiecăruia depinde ridicarea producţiei şi a productivităţii muncii, de care este legată victoria socialismului.

Deaceea, adevăraţii eroi ai timpurilor noastre sunt cei care, conştienţi de rolul pe care trebue să-l îndeplinească munca lor, contribue prin efortul lor, prin inovaţii, prin spargeri de norme la îndeplinirea şi depăşirea planului economic, la construirea temeliilor socialismului.

Ceeace ar fi părut greu sau imposibil de îndeplinit înainte, devine posibil, în măsura în care oamenii muncii, lămuriţi de Partidul clasei muncitoare, se naşte o conştiinţă nouă, o atitudine nouă faţă de muncă.

Acordarea celor mai înalte distincţii oamenilor muncii, foloasele materiale de care ei beneficiază, arată că Republica ştie să răsplătească pe cei care, prin avântul lor revoluţionar prin devotamentul lor, muncesc pentru propăşirea ei.

La sediul Filialei A.R.L.U.S. se fac înscrieri pentru un nou curs de limba rusă, care va funcţiona gratuit.

OAMENI ŞI FAPTE DIN U.R.S.S.

Muncitorii sovietici obţin diplome de ingineri

Oraşul Sverdlovsk, renumit prin universităţile sale, este un important centru universitar de formare a noilor cadre inginereşti.

Printre studenţii Institutului politehnic din Ural, „Kirov" şi Institutul de mine din Sverdlovsk, se află sute de muncitori care au venit la universitate direct din producţie. Pentru mulţi dintre ei anul 1949 va fi un an memorabil, deoarece vor obţine diploma de inginer. Astfel, în 1949, vor absolvi Institutul politehnic peste 400 de studenţi dintre cari 80 dintre foşti muncitori şi meşteri. Obţinând diplome de ingineri, ei se vor înapoia în uzinele de unde au venit.

—Fostul strungar mecanic, Cegai, pregăteşte o teză interesantă despre „mecanizarea proceselor de muncă în metalaurgia neagră". In curând îşi vor susţine tezele fostul meşter Sovkov şi fostul şofer Novacov.

In orăşelul muncitoresc al uzinei pentru construcţia de maşini din Urali există un curs seral al Institutului politehnic „Kirov" din Ural. Aci învaţă fără să întrerupă munca în producţie, muncitorii şi meşterii uzinei „Uralelectroaparat" şi a altor uzine.

Colhoznicii construesc noui staţiuni electrice

In ajunul Anului Nou, pe râul Vorskla a început exploatarea unei puternice staţiuni electrice construite de colhozurile din regiunea Poltava. Aceasta este cea de-a 563-a staţiune electrică sătească ce a început să funcţioneze în Ucraina în cursul anului 1948.

Datorită electrificării colhozurilor, au fost instalate câteva mii de motoare utilizate la treerat, în ateliere, etc., care vor folosi la muncile agricole.

Cu aceste treerătoare electrice au fost treerate peste 2 milioane de centneri de grăunţe. Forţe motrice a staţiunilor electrice săteşti din Ucraina întrece cu mult pe cea dinainte de războiu. Numărul colhozurilor electrificate s'a mărit faţă de anul 1940, de trei ori.

Astăzi se construesc încă 134 de staţiuni hidro-electrice, dintre care una cu o forţă motrice de 2,800 kw, pe râul Rosi.

Utilizarea energiei acestui râu va da posibilitatea să se electrifice 250 colhozuri şi zeci de întreprinderi industriale locale.

Institutul de cercetări ştiinţifice din Harcov a realizat noui materiale de construcţie

Un grup de colaboratorii ai Institutului de materiale de construcţii din Harcov a inventat noui metode de fabricare a materialelor termo-izolatoare diu sgură metalurgrcă.

Sgura, tratată printr'un curent puternic de aburi, se desface în fire foarte fine, din care se face un fel de vată cu excelente calităţi termo-izolatoare.

La Harcov se construeşte actualmente o uzină specială pentru fabricarea de vată din sgură.

Institutul a mai propus să se utilizeze în construcţii o anume rocă, ce se găseşte din abundenţă în Donbas, terricone, care poate fi un bun şi eftin material de construcţie.

In urma acestei propuneri, la Donbas a şi început construcţia a 40 de uzine care vor prelucra rocile rămase din extracţia dp cărbune.

Deasemeni, colectivul Institutului a obţinut din bitum un înlocuitor perfect al lacului de ulei, un produs destul de scump.

In altă ordine de idei, Institutul a mai realizat un proect tip de construcţie a furnalelor, metodă care reduce termenul construcţiei la 8-9 luni. La Zaporoje şi Jdanov a şi început construcţia a două furnale după acest proect.

O colhoznică aleasă membră a Institutului de cercetări ştiinţifice pentru creşterea vitelor

Cunoscuta crescătoare de porci, Uliana Bagan, din colhozul „Politodel" din regiunea Poltava, pentru succesele realizate în creşterea vitelor, a fost recent decorată cu ordinull „Lenin".

In 1948, datorită îngrijirii acestei crescătoare, o singură scroafă a născut 25 de purcei. Colhoznica Bagan a făcut un raport asupra metodelor ei de muncă în şedinţa Institutului unional de cercetări ştiinţifice pentru creşterea vitelor. Acest raport a fost ascultat cu mare interes de către colaboratorii ştiinţifici ai Institutului.

Colhoznica Bagan a fost aleasă membru al Institutului unional de cercetări ştiinţifişe pentru creşterea vitelor.

Noui şcoli şi institute construite în peninsula Sachalin

Ministerul Instrucţiunii din Republica Federativă Rusă a alocat fonduri masive pentru construcţiile de şcoli în cele mai îndepărtate regiuni ale Uniunii Sovietice.

In special, au început a fi construite şcoli şi grădini de copii de tip sanatoriu în Sachalinul de Sud.

Pe lângă şcoala pedagogică din Sachalin se creiază o secţie pentru pregătirea maeştrilor de educaţie fizică şi sport.

In anul viitor va fi deschis în Sachalin un Institut pedagogic.

915 tone de cărbuni extrase în 24 ore

Eroul muncii socialiste, V. Paşchevici, şeful brigăzii minei No. 3 a trustului „Scuratovugoli" din Tula, a realizat anul trecut o producţie-Record, Brigada lui extrăgea câte 7oo, iar uneori câte 8oo tone, în 24 ore.

In acest an, minierii lucrează cu o însufleţire şi mai mare. Până la 18 Ianuarie, brigada lui Paşchevici, a extras zilnic 915 tone de cărbuni.

In Editura Tineretului apar următoarele cărţi:

N. CRUPSCAIA: „Copilăria şi adolescenţa lui Lenin".

GH. VASILICHI: „Reforma învăţământului".

JACK LONDON: „Chinezul".

„Imagini din munca şi lupta tineretului din R.P.R." Nr. 2.

Mica bibliotecă literară Nr. 1.

ARCADIE GAIDOR: (Povestiri).

Deschiderea cursurilor la Institutul de Artă din Iaşi

Solemnitatea dela Facultatea de Plastică

Ieri la ora 12 a avut loc în localul Facultăţii de Arte plastice din str. Filimon Sârbu, inaugurarea oficială a cursurilor Institutului de Artă din Iaşi în prezenţa autorităţilor, a reprezentanţilor P.M.R., a profesorilor şi studenţilor.

Cuvântul inaugural la rostit d-l Achim Stoia care a arătat importanţa organizării învăţământului artistic, şi sarcinile care revin de-acum înainte studenţilor şi profesorilor.

D-l Gh. Vintilă a vorbit în numele studenţilor Institutului. D-sa a expus sarcinile care stau în faţa studenţimii astăzi, luându-şi angajamentul în numele colegilor de a le duce pe acestea la îndeplinire, mergând pe drumul indicat de Partid şi guvern, în vederea stimulării şi a creerii artei adevărate puse în slujba poporului. A urmat un program artistic.

SPORT

Marţi 1 Februarie la orele 9 dimineaţa au sosit în localitate, Bădin (Buc.) şi Magyar (Cluj) din lotul de tennis de masă al R.P.R.-ului în cursul după amiezii de eri ei au susţinut primele jocuri demonstrative. Matchurile au avut loc în sala de festivităţi a Liceului Naţional, în faţa unui mare număr de spectatori.

Jocurile continuă şi în cursul zilei de azi Miercuri 2 Februarie, începând dela orele 16, în sala Liceului Naţional.

Noul sediu al Judeţenei O.S.P.

Se aduce la cunoştinţa tuturor cluburilor sportive din localitate că noul sediu al judeţenei O. S. P. Iaşi este în str. Cuza-Vodă No. 67, (vis-a-vis de P.T.T.

Campionatul de wolley-ball

Astăzi la orele 18 are loc şedinţa Districtului de wolley-ball, cu care prilej se vor face programările de jocuri pentru campionatul de iarnă, care va începe la 5 Februarie în sala OSP (Sport şi Muzică).

Toţi delegaţii grupărilor din localitate sunt rugaţi a lua parte.

Şah

Luni 31 Ianuarie, o echipă de şah a CSUI-ului a vizitat CS Constructorul, unde studenţii au susţinut mai multe partide în compania muncitorilor de pe şantierele locale. Cu acest prilej, echipele de şah ale CSUI-ului au fost invitate să participe la un concurs ce va avea loc Vineri 4 Februarie la căminul de studenţi „Dr. Bagdasar".

*

In cursul săptămânii viitoare va avea loc — la noul sediu al O.S.P.-ului din str. Cuza Vodă 67— inaugurarea cursurilor de pregătire tehnică sportivă şi ideologică a conducătorilor cluburilor sportive din localitate.

Rolul staţiunilor de maşini şi tractoare în campania de primăvară

(Urmare din pag. I-a)

funcţie cel puţin cu 50 la sută în plus mai multe tractoare decât totalul de 211 stabilit.

Rolul staţiunilor de maşini în campania de primăvară

este deosebit de importantă.

Tractoarele şi maşinele agricole vor trebui să fie folosite în bună măsură pentru a lucra pământul ţărănimii muncitoare.

Ţărănimea muncitoare trebue să fie educată şi îndrumată şi de către salariaţii unităţilor SMT care o va lămuri cum trebue de lucrat pământul mai bine, cum să înlocuiască metodele vechi şi înapoiate de muncă a câmpului cu mijloace moderne, mecanizate.

Pentruca staţiunile să-şi deplinească rostul şi pentru ca ele să lucreze cu cât mai mult folos, tractoarele nu trebue să fie împrăştiate la distanţe mari de staţiune şi nici să lucreze izolate. Tractoarele vor lucra în comun în apropierea staţiunii.

In felul acesta, tractoarele vor putea lucra în acelaş timp o suprafaţă mai mare de teren şi vor putea economisi carburanţi.

Deaceea, pentru a se putea utiliza mai bine tractoarele şi pentru a se putea obţine o scădere a preţului de cost a muncilor cu tractorul, plugarii-muncitori trebue să se organizeze din timp în cete sau tarlale.

Incă din cursul lunii Februarie, fiecare staţiune de maşini şi tractoare trebuie să ştie care oameni vor folosi maşinele şi în consecinţă să grupeze aceşti oameni după vecinătăţi, tocmai pentru ca staţiunea să ştie din tim cum să-şi distribuie echipele de tractoare.

Prin contractul ce se va încheia între staţiune şi plugari, se va urmări ca staţiunea să facă lucrări de bună calitate iar muncile să fie extinse—în afară de arătură—şi la semănat şi grapat—pentru ca prin acest mijloc ce ţărănimea truditoare să obţină o recoltă cât mai bună.

Muncitorii dela ETACS au discutat planul întreprinderii pe anul 1949 şi s'au angajat în noi întreceri socialiste

(Urmare din pagina I-a)

socialistă a întreprinderilor de apă şi electricitate din Bacău. Punctele fixate ca obiectiv sunt: productivitatea muncii, disciplina în muncă, grija pentru oameni, economia de materii prime şi combustibil, curăţenia şi îngrijirea utilajului.

Nici tramvaiştii

nu s'au lăsat mai prejos, chemând în întrecere socialistă cu aceleaşi obiective de mai sus plus cele specifice, pe muncitorii dela întreprinderea tramvai din Sibiu.

Adunarea a luat sfârşit prin citirea a trei moţiuni adresate C. C. al P.M.R., C. G. M. şi ministerului de resort.

Drumul spre Nord şi Est al culturii fructelor în U.R.S.S.

(Urmare din pag. I-a)

aflate la mari îndepărtări geografice una de alta, creând hibrizi în noi condiţiuni climaterice. Pe această cale Miciurin a reuşit să creeze renumita lui pară „Bere de iarnă Miciurin". Acest soiu a fost obţinut în urma încrucişării soiului „Bere royal" sudic, de înaltă calitate cu soiul Usuric din Răsăritul îndepărtat, rezistent la frig. Inainte de Miciurin cultivarea soiurilor de pere de calitate superioară cu coacere târzie de iarnă, era concentrată în Crimea, Caucaz şi Ucraina Sudică. Datorită marilor succese ale lui Miciurin şi ale elevilor săi, noile soiuri de peri de desert sunt cultivate în prezent pe sol deschis în regiunile Tambov, Voronej, Orlov, Riazan, Moscova, Tula ale zonei mijlocii a U. R. S. S. Para de iarnă Miciurin e răspândită în 25 regiuni ale U. R. S. S. Graniţa de creştere a acestei peri a fost transmutată cu 800 kilometri mai spre Nord.

Aplicând metodele miciuriniste de încrucişare a soiurilor îndepărtate unele de altele din punct de vedere geografic şi de educare în anumită direcţie a puilor de hibrizi, selecţionarii Lukaşev din Habarovsk (Răsăritul îndepărtat) şi Tihonov din Altai, au creat un nou soiu de păr care rezistă la o temperatură de 45 grade.

Creând soiuri preţioase de hibrizi de specii diferite, Miciurin a dovedit ca greşită părerea dominantă că prin hibridizaţie se capătă numai urmaşi slabi, lipsiţi de capacitate vitală. Datorită hibridizării de specii diferite, Miciurin a obţinut o întreagă serie de soiuri remarcabile şi anume: Mărul „Belle-fleur chinez", „Candil chinez", „Şafran chinez", „Bepin chinez"; hibridul de vişini şi cireşi—„Frumuseţea Nordului", „Neagra de mare consumaţie"; hibridele de porumbarul şi „Renclodul colhoznic", „Renclod Reforma"; hibridele din porumbarul şi prun „Renclod porumbar", „Porumbarul dulce", porumbarul pentru desert; hibridele din prun şi cais, vişin şi măslin, viţă de vie sălbatică din Amur şi soiuri americane sau sudice din Europa Apuseană, etc.

Hibridele din specii diferite create de Miciurin se evidenţiază printr'o mare rezistenţă la frig, prin recolte îmbelşugate şi prin buna calitate a roadelor. Mărul lui Miciurin „Belle-fleur chinez", de calitate superioară este cultivat în 48 de regiuni şi ţinuturi ale U.R.S.S., iar mărul „Pepin-Şafran" în 39 regiuni. Prin soiurile pe care le-a creat, Miciurin a transmutat cu peste 500 kilometri spre Nord graniţa culturilor de măr de prima calitate, în stare să fie conservate mult timp. Unele din soiurile de mere miciuriniste ca, de pildă, soiul „Chinez auriu", „Taejnoie", „Ermak" cresc pe sol deschis în asprele condiţiuni climaterice ale Siberiei.

Din cauza lipsei de soiuri rezistente în Siberia n'a existat până la revoluţia din Octombrie nici măcar un hectar de livezi de pomi roditori. Singur fruct pentru siberieni era mărul pădureţ mărunţel al Siberiei. Colhozurile şi sovhozurile din Siberia şi Ural dispun acum de peste 22.000 hectare de livezi cu pomi roditori.

Selecţionarii miciurinişti Spirin din Nicolsk (regiunea Vologodsk), Jivoronkov din Celeabinsk, Oomlcenco şi Leonov din Krasnoiarsk, Lisavenenco din Gorno-Altaisk, etc., au creat zeci de soiuri de meri locali ce dau roade mari şi rezistente la frig.

Zona centrală a Rusiei era înainte de Miciurin foarte săracă în soiurile de sâmburoase. In livezi creşteau foarte puţine soiuri de vişini, lipsea aproape prunul, nu exista caisul, migdalul, cireşul. Miciurin a creat pentru prima oară în istoria culturii fructelor, soiuri preţioase de cireşi, vişini dulci, caise şi prune, bune pentru regiunile centrale ale U.R.S.S. Graniţele cultivării caisului şi a cireşului au fost transmutate cu mai bine de 600 kilometri spre Nord. Noi soiuri de cireşi care sunt cultivate cu succes în colhozurile şi sovhozurile din regiunile Leningrad şi Minsk au fost create de selecţionarii F. Teterev şi E. Siubarova, elevi ai lui Miciurin. In direcţia transmutării spre Nord a cultivării caisului, selecţionarii Enikeev şi Veniaminov din Miciurinsk (regiunea Tambov) şi Ulianiscev din Rosoşi (regiunea Voronej), au creat noi soiuri de caişi de calitate superioară şi rezistente la frig, prin încrucişarea soiurilor de caişi create de Miciurin cu soiurile din Europa Apuseană.

Datorită hibridizării porumbarului pădureţ cu prunul verde Renclod sudic, Miciurin a reuşit să creeze un nou soiu foarte rezistent la frig şi de calitate superioară denumit „Renclod porumbar", cultivat în prezent în 23 regiuni ale Uniunii Sovietice Hibridele de specii diferite obţinute prin încrucişarea vişinului şi a cireşului „Frumuseţea Nordului" şi „Neagră de mare consumaţie", sunt cultivate în 15 regiuni din zona centrală şi nordică a U.R.S.S.

Toate încercările de cultivare a viţei de vie în regiunile nordice ale Rusiei înainte de revoluţie n'au fost de succes. Viticultorii sovietici, utilizând soiurile de viţă de vie „Concordul rusesc", „PuiulMalengra", „Negrul dulce", etc. create de Miciurin, au cultivat cu succes aceste soiuri în regiunile Saratov, Kuibişev, Tambov, Orlov, Kursk, Voronej, Moscova ca şi în ţinutul Mării şi Başkiria. Soiurile de viţă de vie create de Miciurin şi cultivate în regiunea Tambov dau o recoltă de 150 chintale la

Informaţiuni

Mobilier pentru dispensarile de puericultură

Ministrul Sănătăţii a alocat un fond de 700.000 lei pentru înzestrarea cu mobilier a 10 dispensarii de puericultură din jud. Iaşi.

Numire

D-l dr. Spânu, medicul şef al judeţului, a fost numit inspector sanitar al Inspectoratului Sanitar Iaşi.

Spital pentru tbc

In curând se deschide spitalul Paşcanu, amenajat special pentru bolnavi de tuberculoză.

In felul acesta se măreşte numărul paturilor de spitalizare pentru bolnavii de tuberculoză din oraşul Iaşi, număr de paturi care întrece cu mult pe acel din ultimii ani.

Expirea bugetelor instituţiilor sanitare

Actualmente se află în localitate o comisie de specialişti din Ministerul Sănătăţii pentru întocmirea bugetului de cheltuieli a tuturor instituţiilor spitaliceşti din oraş şi judeţ.

1 vagon cu alimente pentru centrele de lapte

Zilele trecute a sosit în localitate un vagon cu alimente destinat centrelor de lapte şi caselor de naştere din judeţul Iaşi.

80 la sută din totalul maşinelor şi uneltelor Fermelor de Stat din inspectoratul Iaşi a fost reparat

La Fermele de Stat din raza Inspectoratului Iaşi se lucrează cu intensitate la repararea maşinelor şi uneltelor necesare campaniei de primăvară.

Până în prezent repararea maşinelor şi uneltelor s'a realizat în proporţie de 80 la sută.

Salariaţii unităţilor Fermelor de Stat şi-au luat angajamentul ca până la data de 20 Februarie să desăvârşească munca de reparaţie a uneltelor şi maşinelor.

U. R. S. S. apără cauza păcii

(Continuare din pagina I-a)

tele Unite sau direct dependente de ele".

Declaraţia de neagresivitatea guvernului american nu poate fi valabilă decât dacă ea corespunde unei cotituri radicale în politica externă a Statelor Unite, decât dacă guvernul american este hotărât să renunţe la planurile sale de dominare a lumii, dacă el îşi va retrage armatele din Grecia, din China, dacă va înceta construcţia de baze navale şi aeriene în diferite părţi ale globului, dacă va înceta propaganda războinică,

Proectul unei întâlniri Stalin-Truman a fost folosit de monopoliştii americani ca o platformă demagogică, pentru a câştiga de partea lor masele largi ale poporului Statelor Unite, masse ce doresc sincer pacea şi sunt îngrijorate de politica antisovietică practicată de Departamentul de Stat.

O dovadă elocventă în această privinţă o constitue însuşi faptul că preşedintele Truman care, în timpul campaniei electorale promisese alegătorilor să trimită un emisar în URSS, după ce a fost ales, a ţinut în Senat un discurs antisovietic.

Din interviewul acordat recent de Generalissimul Stalin se vede clar că posibilităţile unei colaborări internaţionale pe scară largă nu sunt în funcţie numai de Uniunea Sovietică, ci şi de sinceritatea şi seriozitatea factorilor de răspundere americani.

O altă întrebare a agenţiei „International News Service adresată Generalissimului Stalin se referă la eventualitatea luării unor măsuri care să ducă la întărirea păcii, cum ar fi dezarmarea treptată. Răspunsul conducătorului popoarelor sovietice a fost pozitiv, categoric.

Şi faptele confirmă sinceritatea acestui răspuns. Se ştie că în ultima sesiune a Adunării Generale a Organizaţiei Naţiunilor Unite, guvernul sovietic prin glasul d-lui A. Vâşinski a propus reducerea armamentului principalelor puteri din Consiliul de Securitate cu 1/3 şi interzicerea bombei atomice.

Iniţiativa măsurilor concrete, practice pentru evitarea războiului, aparţin deci Uniunii Sovietice. Dar această iniţiativă a fost aspru combătută — fără argumente însă — de reprezentanţii americani şi respinsă cu ajutorul „maşinei de vot".

Dacă Statele Unite s'ar fi alăturat acestei propuneri şi dacă şi-ar schimba actuala politică (să nu uităm că 75 la sută din bugetul american e destinat înarmărilor şi pregătirilor de război), problema şi-ar găsi soluţiile necesare. Deci, nu numai de U. R. S. S. care luptă pentru dezvoltarea economiei ei paşnice şi care a propus dezarmarea, depinde soluţionarea acestei probleme, ci de Statele Unite care, în dauna economiei paşnice, acordă o atenţie deosebită industriilor de război şi face şantaj mârşav cu arma atomică.

Chestionarul adresat lui I. V. Stalin se referă şi la problema germană. Intrebat dacă puterile occidentale ar renunţa — în mod provizoriu — la construirea unui stat separat al germaniei occidentale, Uniunea Sovietică ar ridica restricţiile pe care autorităţile sovietice le-au introdus cu privire la comunicaţiile dintre Berlin şi zonele occidentale ale Germaniei, I. V. Stalin a răspuns că aceasta este în funcţie şi de luarea unor măsuri asemănătoare din partea guvernelor occidentale.

Şi acest răspuns poate fi confirmat de evenimentele anterioare ce s'au consumat în Germania.

Mai întâiu, în toate ocaziile Uniunea Sovietică a dat dovadă că nu doreşte împărţirea Germaniei în zone, ci unitatea ei, impusă de necesităţi de ordin economic şi politic.

Apoi, restricţiile amintite n'au fost introduse decât în urma sabotajului autorităţilor occidentale care se străduiesc să creeze în zona sovietică haos economic, inflaţie, să împiedice aprovizionarea populaţiei din această zonă, pentru a creea dificultăţi autorităţilor sovietice de ocupaţie.

Măsurile acestea au avut aşa dar un caracter defensiv, iar de îndată ce cauzele care le-au determinat vor fi anulate, este în logica lucrurilor ca ele să fie ridicate.

Intervievul acordat de Generalissimul Stalin confirmă odată mai mult dorinţa de pace a Uniunii Sovietice şi posibilitatea rezolvării tuturor problemelor pe care întărirea păcii le ridică.

Agenţia Societăţii de Stat Aprolacta din localitate va fi complect reorganizată

Infiinţarea unor centre de colectare în judeţ. Aprovizionarea oraşului cu unt

Planul de Stat pe anul 1949 imprimă sistemul muncii planificate în toate domeniile importante de activitate. In afară de sectorul industriei grele care constituie, aşa cum era şi necesar în perioada de construcţie a socialismului, preocuparea de căpetenie a planului, o atenţie deosebită se dă şi sectorului alimentar.

Cei ce muncesc vor fi aprovizionaţi cu tot soiul de produse alimentare şi pentru aceasta, activitatea societăţilor comerciale de Stat va fi în mod serios intensificată.

Pentru fiecare produs, s'a şi purces la stabilirea unor cantităţi exacte vor trebui să fie colectate, pe judeţe, de către aceste societăţi comerciale.

Reorganizarea agenţiei Aprolacta din localitate

In ceeace priveşte colectarea produselor lactate această sarcină îi revine societăţii Apolacta, care va fi complect reorganizată.

La Iaşi, schema de organizare pe comune şi sate a şi fost complectată iar în prezent se lucrează la perfecţionarea detaliilor tehnice.

Din Capitală vor sosi în curând 100 bidoane de zinc cu o capacitate de 50 litri fiecare şi un autocamion, uşurându-se astfel în mod simţitor acţiunea de colectare în judeţ.

Centre de fabricare a brânzei în judeţ

Agenţia Aproalacta din localitate îşi are fixat în planul de muncă achiziţionarea a 12 vagoane de brânză frământată; de data aceasta însă cifra de mai sus va fi atinsă şi chiar depăşită.

De colectat vor colecta de astăzi înainte numai sucursalele Agenţiei din judeţ.

Au fost fixate 5 centre de fabricare a brânzei la Podul Ilioaie, Tg. Frumos, Bălceşti, Ştipote şi Bivolari, fiecare din aceste centre fiind obligate să achiziţioneze câte două vagoane şi jumătate de brânză.

20 de separatoare de unt. Amenajarea de frigorifere

Va fi îmbunătăţită în mod simţitor şi aprovizionarea oraşului cu unt.

In prezent funcţionează în judeţ, numai patru separatoare, numărul lor va fi mărit însă până la 20.

Planul pentru punerea în activitate a separatoarelor a fost întocmit cu amănunţime iar alimentarea acestor separatoare va fi asigurată fără întrerupere.

Cantitatea de unt necesară pentru aprovizionarea muncitorimii ieşene va fi crescută în mod simţitor.

Deasemenea, agenţia locală a societăţii Aprolacta are în studiu înfiinţarea la Iaşi a unei fabrici de brânzeturi.

Pentru depozitarea produselor lactate colectate vor fi amenajate frigorifere speciale atât în judeţ cât şi în oraş.

Frigoriferul dela sediul fabricei „Ghiaţa" din localitate va avea o capacitate de adăpostire de 5 vagoane.

Ultimele cărţi de ideologie marxist-leninistă şi literare se găsesc la

Librăria „Cartea Rusă"

PROGRAMUL VIITOR la Cinema „MAXIM GORKI" (fost Trianon)

O producţie cehoslovacă 1948

REGIA: OTAKAR VAVRA

Comparaţie

(Urmare din pag. I-a)

dublat. In acelaş timp, numărul şomerilor a devenit de patru ori mai mare.

In Belgia, deasemenea numărul şomerilor s'a împătrit în ultimul an.

In Olanda, salariile au sporit cu 5 la sută, iar minimul de existenţă a crescut cu 15 la sută.

In Italia, la sfârşitul anului 1948 se aflau 2 milioane 400.000 şomeri, adică cu o treime mai mult decât în 1947.

In fine, în Germania occidentală şomajul a sporit cu 50 la sută, ajungând la cifra de 750.000 muncitori.

Deci, sub regimul „ajutorului" american, criza industrială se accentuiază, şomajul creşte, puterea de cumpărare a salariilor scade.

Iată situaţiuni pe care noi nu le cunoaştem în ţara noastră, şi nici în celelalte ţări de democraţie populară. La noi nu există şomaj; producţia e în plină ascensiune; puterea de cumpărare a salariilor sporeşte zi cu zi; nivelul de trai al maselor se ridică.

Realitatea practică determină comparaţia între efectele nenorocite ale aplicării planului Marshall, şi rezultatul fecund al metodei socialiste, cu sprijinul şi colaborarea Uniunii Sovietice.

DOCTOR

Savel Thirer

Consultaţi între orele 10—12 şi 4—7

Strada Lăpuşneanu 49

(Piaţa Unirii)

DOCTOR

S. A. DAVID

Boli interne

şi de copii, boli de femei

Venerice, Sifilis

Blenoragia vindecă radical în 9 ore. (penicilină)

Iaşi, str. Costache Negri 5 (colţ Elena Doamna)

Cons. 8—12 dim. şi 2—9 pm

DOCTOR

A. ABERMANN

Medic de Spital SPECIALIST în BOLI de COPII şi SUGARI

Iaşi, str. Gh. Dimitrov 30 (fost. I. C. Brătianu)

Consult 2-7 p. m.

hectar.

Selecţionarii miciurinişti Merculov din regiunea Kuibişev, Scorpal şi Streleaev din Bişkiria au creat noi soiuri de viţă de vie rezistente la frig, bune pentru cultivare în regiunile răsăritene ale ţării.

Miciurin a înfăptuit o mare operă în domeniul culturii fructelor în U. R. S. S. prin faptul că între altele a fost primul care a aclimatizat în zona centrală şi nordică cultura a unei întregi serii de noi varietăţi de plante, ca de pildă, actinidia, plantă ce creşte în taigaua Răsăritului îndepărtat şi care conţine multă vitamină, coacăzii aurii „Krandal", vişinul chinez „de păsla", mure ce dau roade mari, etc.

Asortimentul standardizat al pomilor roditori din zona centrală şi nordică a U. R. S. S. cuprinde 63 soiuri create de Miciurin. Peste 1,5 milioane de pomi roditori din soiurile create de Miciurin cresc şi dau roade în livezile colhozurilor şi în loturile din jurul caselor colhoznicilor din U. R. S. S.

In scrisoarea pe care a adresat-o în 1934 lui Iosif Stalin, Miciurin spune: ...„Se înfăptueşte visul meu de aţia amari de ani: soiurile preţioase de pomi roditori create de mine sunt transplantate acum din câmpurile de experienţă nu în livezile bogaţilor de chiaburi, ci în cele masive ale colhozurilor, înlocuind soiurile de calitate proastă, ce dau recolte inferioare".

Inflorirea învăţăturii miciuriniste a devenit posibilă numai după Marea Revoluţie Socialistă din Octombrie. Vladimir Lenin şi Iosif Stalin sunt aceia care au descoperit pe Miciurin şi care au făcut ca învăţătura acestui mare învăţat să fie pusă în serviciul întregului popor sovietic, în slujba generaţiilor viitoare. Învăţătura lui Miciurin despre transformarea naturii a găsit o largă şi ulterioară desvoltare în operele eminentului biolog sovietic Lisenco. Învăţătura înaintată miciuristă a devenit în mâinile învăţaţilor biologi şi a enormei armate a ţăranilor sovietici un puternic mijloc de desvoltare continuă a agriculturii socialiste.

PROVINCIA

Sabotori şi speculanţi condamnaţi la Vaslui

Instanţele de speculă şi sabotaj de pe lângă Tribunalul din Vaslui, a pronunţat următoarele condamnări, incupaţii făcându-se vinovaţi de speculă şi sabotaj: Ioan Zadik din Bucureşti la 3 luni închisoare corecţională şi 10.000 lei amendă. Iacob Zadik, din Bucureşti la 10.000 lei amendă. Margareta Kesim, la 3 luni închisoare corecţională şi 30.000 lei amendă. Georgeta Ghica din Bucureşti la 3 luni închisoare corecţională şi 30.000 lei amendă Francina Argsir din Iaşi la 3 luni închisoare corecţională şi 30.000 lei amendă.

Sultana V. Niclescu din com. Micleşti jud. Vaslui la 40.000 lei amendă. Dumitru P. Sevastru din com. Ipatele jud. Vaslui la 4000 lei amendă. Vasile D-tru Lipşa din com. Ipatele jud. Vaslui la 10.000 lei amendă Alexandru Răteanu din Bucureşti la 3 luni închisoare corecţională şi 30.000 lei amendă.

Muncă voluntară

Zilele trecute, 68 de ioverişti din oraşul Vaslui, au prestat muncă voluntară, la curăţirea unei străzi, care era blocată de dărâmăturile clădirilor distruse de război.

Cercuri de corespondenţi voluntari

La Liceul teoretic, mixt, la şcoala tehnică administrativă mixtă şi la şcoala profesională de fete, au luat fiinţă, cercuri de corespondenţi voluntari.

Aceste cercuri de corespondenţi, au sarcina de a populariza la ziarele din Iaşi şi Bucureşti, toată activitatea şcolară din localitate.

REGIONALA IAŞI

Loto Săptămânal

Tragerea din 31 Ianuarie au fost extrase din urnă următoarele numere:

36, 64, 61, 67, 18

Suma de lei 159 444 a fost câştigată de un singur buletin, având Seria I Nr. 83.973 cu combinaţia: **36-67-61**

Tot la Colectura norocoasă

„CREDINŢA"-LEMEL

din Iaşi Str. Republicei 20. Telefon 1422

Dl. Ing. Vasile Roşca, câştigă **Lei 159.444** la **„Loto-"ul** din 31 Ian. 1949, având combinaţiile **36-67-61**

Jucaţi „LOTO" prin Colectura **„Credinţa"**

AZI PREMIERA la cinematografele „Maxim Gorki" (fost Trianon) **şi „Sidoli"**

Reţineţi bine ziua! Reprezentaţii la ore fixe! Ordinea reprezentaţiilor: „Maxim Gorki" 3,30 6 şi 8,30 „Sidoli" 3,15 5,45 şi 8,30

Filarmonica de Stat „Moldova"

Sala Teatrului Naţional

Vineri 4 Februarie 1949 **ora 20 precis**

CONCERT SIMFONIC

Dirijor: prof. Alex. Garabet

PROGRAM

1) Beethoven: Uvertura Leonora No. 3
2) Wagner: Preludiu la Lohengrin
3) Saint Säens: Rouet d'omphale
4) Berlioz; Simfonia Fantastică

Preţurile locurilor: lei 110, 90, 66, 44

Sindicalişti, Studenţi, Elevi, Militari 50 la sută reducere

Biletele la agenţia Thalia

Publicul este rugat a-şi procura biletele din timp, pentru a evita aglomeraţia la casă. Concertul începe precis la ora anunţată. După începere intrarea în sală este oprită.

Turneul Teatrului **«ALHAMBRA»** din Bucureşti

va prezenta MIERCURI 9 Februarie MATINEU şi SEARA

la TEATRUL NAŢIONAL celebra operetă

Vânzătorul de păsări

cu Ion Dacian, Elisabeta Lenţia, George Groner, Elisabeta Porumbiţa, Nae Roman, Maria Wauvrino. **Ansamblu 100 persoane**

Montare uricşă — Balet — Cor — Orchestră

Bilete la Agenţia teatrală „BARASCH"

CINEMA „PHOENIX"

Prezintă astăzi un interesant film sovietic

Tainele mării

Şi cea mai recentă complectare

OPINIA

ULTIMELE ŞTIRI

In fata tribunalului din Düsseldorf

Max Reimann a înfierat

actele reacţionarilor din Germania occidentală

— Reiman condamnat la 3 luni închisoare —

BERLIN 2 (Rador). — In procesul intentat lui Max Reimann, preşedintele Partidului Comunist al Germaniei occidentale, niciun martor nu a putut aduce dovezi în favoarea actului de acuzare în care se pretinde că Reimann „a ameninţat pe politicienii germani".

In depoziţia sa în faţa tribunalului, Max Reimann a declarat Luni că a pomenit statutul Ruhrului deoarece acesta este inseparabil de statutul de ocupaţie pentru Germania occidentală, care se află încă în pregătire. Ambele statute înseamnă împărţirea Germaniei şi crearea unui viitor german occidental.

La acest punct Reimann a fost întrerupt de judecător care i-a cerut să nu discute „politică". Totuşi Reimann a examinat în amănunţime clauzele statului Ruhrului, arătând că aceasta va face ca economia Germaniei occidentale să depindă complect de puterile străine.

In continuare Reimann a declarat că a criticat pe politicienii din Germania occidentală, deoarece aceştia doresc să creeze — în ciuda voinţii poporului — un guvern separatist al Germaniei occidentale.

Poporul german doreşte încheierea tratatului de pace şi retragerea trupelor de ocupaţie.

In cursul dispoziţiilor lui Reimann se puteau auzi ovaţiile furtunoase ale mulţimii ce se adunase în faţa clădirii tribunalului. Poliţia germană şi cea engleză făcea tot posibilul pentru a îndepărta această mulţime care purta pancarte pe care se putea citi „Libertatea cuvântului pentru Max Reimann" şi „Jos cu quislingii germani".

Atât Max Reimann cât şi avocatul dr. He kert care este apărătorul lui Reimann împreună cu avocatul englez Collard, au fost de nenumărate ori întrerupţi de judecător.

Heckert a subliniat, că în conformitate cu legile administraţiei militare engleze, Reimann nu poate fi judecat pentru pretinsele declaraţi, pe care le-ar fi făcut.

•

LONDRA 2 (Rador).— France Press trensmite că tribunalul militar britanic din Duesseldorf a condamnat pe Max Reimann, preşedintele Partidului Comunist din zona occidentală de ocupaţie, la 3 luni închisoare.

Tribunalul a respins din nou cererea avocatului apărării de punere în libertate provizorie a lui Max Reimann, sub cauţiune.

Max Reimann a fost arestat în sala de şedinţe a Tribunalului imediat după pronunţarea sentinţei.

Mulţimea care aştepta în faţa clădirii Tribunalului sfârşitul procesului, a primit sentinţa de condamnare cu profundă indignare, cerând imediata punere în libertate a fruntaşului comunist german şi organizând o manifestaţie de protest pe străzile oraşului.

Aniversarea Republicii Ungare

BUC. 2 (Rador). — Cu prilejul aniversării a 3 ani dela proclamarea Republicii Ungare, a avut loc la Bucureşti o festivitate organizată de Institutul Român de cultură, unde a luat cuvântul dl. Eduard Mezincescu ministrul Artelor şi Informaţiilor.

Noui aderiuni la F. S. M.

PARIS 2. (Rador). — Comitetul Executiv al FSM-ului a primit în sânul FSM-ului următoarele organizaţii sindicale: Oamenii muncii din Chili care numără 200.000 membrii, Uniunea Generală a Oamenilor Muncii din Malta 200.000 membrii, Congresul organizaţiilor sindicale din Filipine, Consiliul Sindicatelor din Indonezia de sud, Uniunea Generală a Sindicaliştilor din Siam, Uniunea Generală a oamenilor muncii din Tunis cu 54.000 membri.

Partidul Comunist Chinez cere:

Arestarea criminalilor de război ai Kuomintangului

SHENSI DE NORD 2 (Rador). După cum transmite agenţia China Nouă, un reprezentant al Partidului Comunist al Chinei a publicat la 28 Ianuarie o declaraţie în care se cere guvernului dela Nanking arestarea din nou a criminalului de război japonez Okamura care nu de mult a fost achitat de tribunalul militar al Kuomintangului, precum şi arestarea criminalilor de război ai Kuomintangului.

Această cerere se bazează pe acceptarea de către guvernul Kuomintangului a celor opt condiţii pentru începerea negocierilor de pace puse de conducerea Partidului Comunist Chinez.

Declaraţia reprezentantului Partidului Comunist Chinez din 28 Ianuarie arată că actuala activitate a Kuomintangului „constitue" un plan prin care se încearcă folosirea tratativelor făţarnice de pace ca paravan pentru regruparea forţelor armate ale Kuomintangului, pentru efectuarea de pregătiri militare, precum şi pentru punerea la cale a unui complot care să atragă în China pe toţi reacţionarii japonezi pentru a-l alătura Kuomintangului în scopul distrugerii poporului chinez.

Toate statele arabe invitate la tratative cu Israel

AMAN 2 (Rador). — S'a aflat oficial că Bunche mediatorul provizoriu al ONU-lui, a invitat toate statele arabe, inclusiv Transiordania, să participe la o conferinţă cu statul Israel, în legătură cu stabilirea unui armistiţiu general.

Descoperirea unei organizaţii de contrabandişti în zona americană de ocupaţie din Germania

BERLIN 2 (Rador). — Tass transmite:

Agenţia DNB anunţă din Muenchen, zona americană de ocupaţie, că de curând s'a descoperit o organizaţie de contrabandişti cari transportau clandestin mărfuri germane în Elveţia, Belgia, Franţa şi Italia, frustând astfel vămile germane. Însuşi generalul Clay a admis că această „organizaţie internaţională" a exportat din Germania occidentală în decurs de un an, mărfuri în valoare de 200 milioane dolari, printre care instrumente de precizie, obiecte de aur şi argint, etc. Această contrabandă scandaloasă a luat o proporţie atât de mare, încât autorităţile au fost obligate să aresteze peste 200 persoane,—soldaţi şi cetăţeni americani, sau aşa numite „persoane strămutate". Mărfurile germane au fost trecute peste frontieră cu ajutorul vagoanelor şi camioanelor militare americane.

Consiliul de Miniştri a aprobat măsurile privind realizarea Planului Economic de Stat

BUCUREŞTI 2. — Monitorul Oficial publică decizia Consiliului de Miniştri prin care se aprobă măsurile privind realizarea Planului Economic de Stat pe anul 1949, anexate la această decizie şi care fac parte integrantă din ea.

Comisiunea de Stat a Planificării va elabora până la 15 Februarie 1949 formularele pentru planurile trimestriale şi instrucţiunile necesare pentru utilizarea acestor formulare.

Comisia de Stat a Planificării a transmis departamentelor planurile pe anul 1949, aprobate de Consiliul de miniştri. Fiecare departament trebue să ia măsuri pentru: a) desfăşurarea planului pe unităţile economice tutelate comunicând neîntârziat de către aceste unităţi planurile ce le revin; b) transmiterea la Comisiunea de Stat a Planificării, cel mai târziu până la 15 Februarie, a. c., în dublu exemplar, a planurilor departamentului. Unităţile economice defalcând din planul anual sarcinile ce le revin pentru trimestrul al II-lea vor face propuneri pentru planul lor pe acest trimestru.

In baza acestor propuneri departamentele vor elabora propunerile pentru planurile lor, pe trimestrul II, transmiţându-le în dublu exemplar cel mai târziu până la 10 Martie, Comisiunii de Stat a Planificării pe formularele şi conform instrucţiunilor ce vor fi elaborate de aceasta. Planurile pe trimestrul a II-lea, elaborate de Comisiunea de Stat şi aprobate de Consiliul de Miniştri, se vor transmite departamentelor de către Comisiunea de Stat a planificării până la 23 Martie 1949.

In vederea realizării sarcinilor de producţie prevăzute în Planul Economic de Stat se vor mobiliza toate forţele de muncă, toate mijloacele de producţie precum şi toate rezervele latente ale departamentelor, direcţiilor centralelor şi ale unităţilor productive.

Se va stimula iniţiativa întreprinderilor pentru înlocuirea materiilor prime care eventual ai lipsi sau s'ar găsi în cantităţi limitate, pentru găsirea de noui metode de lucru, pentru mărirea randamentului. Se vor face toate diligenţele pentru obţinerea de comenzi ferme dela clienţi.

Intreprinderile vor putea contracta şi comenzi de produse neplanificate în măsura în care ele vor asigura cel puţin realizarea producţiei planificate.

Până la data de 25 a ultimei luni din fiecare trimestru, departamentele producătoare vor comunica departamentelor consumatoare lista unităţilor producătoare la care urmează să-şi plaseze comenzile pentru trimestrul următor.

Moartea lui N. D. Cocea

Sindicatul Ziariştilor profesionişti din Bucureşti anunţă încetarea din viaţă a lui N. D. Cocea, vechi luptător pentru cauza democraţiei.

Rezultatul alegerilor din Israel

TEL AVIV 2. (Rador) „France Press" transmite lată rezultatele definitive ale alegerilor din Statul Israel:

Partidul Mapai 152.972 voturi; Mapam 63.107; Herut 49.220; Frontul religios 52.633; sionişti-democraţi (aliaţi cu Mapai) 22.527; progesişti 17.680; Sefardi 15.017; comunişti 15.000; 13.000 voturi se repartizează între cele trei partide arabe; lista grupului Stern 5.229 voturi; Yemeniţi 4369 voturi. Toate celelalte partide nu au obţinut nici un mandat.

Măsuri pentru campania de însămânţări în judeţul Iaşi

Aseară s'a ţinut o importantă conferinţă la Direcţia Agricolă Judeţeană, care a avut drept scop luarea de măsuri pentru pregătirea campaniei agricole de primăvară.

Au participat d-nii Const. Nistor, secretarul Organizaţiei Judeţene P. M. R. şi A. Calimandric d n Comitetul Judeţean P.M.R., prefectul de judeţ E. Mazilu şi câte un reprezentant al Direcţiei Agricole Judeţene, Inspectoratul A.F'S.M., Regionala Staţiunilor de Maşini şi Tractoare.

S'a analizat munca dusă până în prezent şi s'au luat măsuri pentru acţiunea care urmează, hotărîndu-se să se numească câte un responzabil pe plăşi, pentru însămânţări, centrul de condiţionat seminţe, repararea uneltelor etc.

Situaţia fiscală a firmelor radiate

BUC. 2. — Intreprinderile comerciale şi industriale, impuse provizoriu în anul 1948 şi aflate la 1 Ianuarie 1949 în situaţia de firme radiate, trebue să depună declaraţii, pentru definitivarea impunerii pentru perioada respectivă de funcţionare legală în anul 1948.

Intrevederi între ofiţeri americani şi cercurile militare franchiste

MADRID 2 (Rador) — FRANCE PRESSE anunţă că ataşaţii militari ai Statelor Unite la Londra, generalul Leonard, colonelul Ackerman şi ataşatul naval Shelny au plecat la Madrid peutru a avea întrevederi cu cercurile militare franchiste.

HAGA 2 (Rador). — După cum anunţă agenţia A. N. P. la 2 Februarie va părăsi Amsterdam îndreptându-se spre Indonezia, vasul Beir cu un transport de trupe olandeze.

La 5 Februarie

Încep alegerile sindicale

BUCUREŞTI 2. — Potrivit hotărîrii Comitetului Central al Confederaţiei Generale a Muncii, Sâmbătă 5 Februarie încep în ţară alegerile sindicale.

Alegerile vor fi făcute pe ramuri de producţie, în trei etape, începând cu industria de bază.

Cursuri profesionale la fabricele de tutun

BUC. 2 (Rador). — Conform hotărîrilor direcţiei generale CAM la manufacturile de tutun din ţară au fost înfiinţate şcoli de conducătoare de maşini. Cursul acestor şcoli cuprinde un ciclu teoretic de 3 luni şi o perioadă de practică în atelier de două luni.

După acest curs, absolventele vor da un examen de calificare profesională, după care vor fi încadrate în procesul de producţie.

Asemenea şcoli au luat fiinţă la începutul lunii trecute la manufacturile dela Cluj, Timişoara, Sf. Gheorghe cu două limbi de predare română şi maghiară.

Conservatorii englezi sprijină mişcarea fascistă a lui Mosley

LONDRA 2 (Rador). Leaderul fasciştilor Mosley a fost nevoit să-şi ţină meetingurile în săli de şcoală până acum, dar la 31 Ianuarie casa conservatorilor din Londra „Kensington Scoot Podny London" şi-a pus la dispoziţie pentru prima oară după război, incinta sa pentru un meeting fascist.

Mai mult de 100 poliţişti ţineau în frâu mulţimea indignată care înconjura sala de şedinţe a Kensingtonului unde Mosley îşi ţinea meetingul de inaugurare a campaniei preelectorale în sprijinul caudidaţilor fascişti ai „mişcării unioniste" la alegerile pentru Consiliul Comitetului Londra, ce vor avea loc în Aprilie.

Ministrul american de război a plecat în Japonia

NEW-YORK 2 (Rador). — După cum anunţă corespondentul din Washington al ziarului „Chicago Dai y News" Ministrul de război al Statelor Unite, Kemeth Royall, a plecat în Japonia pentru a obţine sprijinul lui Mac Arthur în legătură cu planul său potrivit căruia cellalţi aliaţi din zona oceanului Pacific vor fi lipsiţi de orice fel de drept de vot în problemele privitoare la ocupaţia şi conducerea Japoniei.

PIERDUT în tramvaiul dep traseul Copou-Socola în ziua de 31-I-949 una mănuşă de piele maro blănită (damă), găsitorul este rugat a o aduce la centrul de difuzare „Scânteia" Bul. Republicei nr. 28, contra bună recompensă.

La Cartea Rusă

se fac abonamente la ziarul

„Pentru pace trainică, pentru democraţie populară"

organul Biroului Informativ al Partidelor Comuniste şi Muncitoreşti

Declaraţiile de auto-impunere

BUCUREŞTI 2.—

Termenul pentru depunerea declaraţiilor de auto impunere pe luna Ianuarie 1949, expiră irevocabil la data de 10 Februarie 1949.

Totodată toţi contribuabilii au obligaţia de a declara sincer cifra de afaceri, indiferent dacă scriptele neregulate cuprind o cifră de afaceri mai mică, nesinceritatea în această mater e fiind considerată crimă sau delict de sabotaj fiscal.

BIBLIOTECA UNIVERSITĂȚII -IAȘI

ANUL 41 Nr. 721

ABONAMENTE

Lei 360 : : : : : : 3 luni
» 5.000 întreprinderi, autorități pe un an

Atelierele tipografice
IAȘI, Str. ȘTEFAN CEL MARE 50-52

4 Pagini 4 Lei

OPINIA

ZIAR POPULAR COTIDIAN

Vineri 4 Februarie 1949

Redacția
IAȘI, STR. ȘTEFAN cel MARE Nr. 5
Administrația
IAȘI, STR. CUZA VODĂ Nr. 50

TELEFOANE:
Redacția : (Nr. 1209 / » 1210
Administrația : » 2042
Serv. de noapte : » 2088

Un examen al capacității organizatorice și al vigilenței de clasă:

Pregătirea muncilor agricole de primăvară

Planul pe anul 1949 prevede o producție agricolă vegetală a cărei valoare să întrecă cu cel puțin 40 la sută pe aceea din anul 1948. Prevederile planului sunt legate în primul rând de satisfacerea nevoilor alimentare a maselor celor ce muncesc și de necesitatea dezvoltării armonioase a celor două sectoare industrial și agricol.

In timp ce sectorul industrial asigură produsele necesare celui agricol, acesta la rândul său trebue să satisfacă nevoile de hrană și materiile prime necesare muncitorilor și industriei.

Desfășurarea campaniilor agricole pentru o recoltă mai bună și mai bogată din anii trecuți a demonstrat capacitatea organizatorică a țărănimii muncitoare, elanul de muncă, înțelegerea deosebită pentru nevoile generale ale colectivității. Cu atât mai mult anul acesta când posibilitățile de organizare și planificare ale muncii au crescut, când sectorul agricol are mai multe unelte și mașini, mai multă sămânță, campania muncilor agricole de primăvară trebue să capete caracterul unei adevărate victorii de clasă, ea trebue să se desfășoare sub semnul marilor prefaceri revoluționare care duc la construirea unei economii pe baze socialiste în Republica noastră Populară. Factorii responsabili au luat toate măsurile necesare, au dat indicațiuni precise care să înlăture orice fisură în desfășurarea campaniei agricole. De o deosebită importanță este perioada de pregătire a marei bătălii agricole, perioadă care se întinde în etape până la 1 Martie 1949. Astfel planul de cultură stabilit pe județe, plăși și comune trebue difuzat până la 20 Februarie. Nu trebue să fie însă o simplă difuzare ci această sarcină trebue împletită cu munca de prelucrare a acestor planuri, cu organizarea concretă a teritoriului agricol pe sectoare, astfel ca fiecare țăran muncitor să știe ce are de făcut, iar în același timp să găsească și mo-

AL. CALISTRAT

(Continuare în pag. 3-a)

La fabrica Țesătura

O mai bună organizare a muncii

duce la micșorarea timpilor morți la montarea sulurilor

In cursul lunii Ianuarie, la fabrica Țesătura în urma muncii de îndrumare dusă de Organizația de Partid și a mobilizării comitetului sindical, a fost antrenată aproape întreaga masă de muncitori din fabrică, în întreceri socialiste.

La începutul lui Februarie există în întreprindere 970 de muncitori în întreceri individuale din 35 de secții.

Aceste secții se află la rândul lor în întrecere.

In raport cu luna Decembrie 1948, în luna Ianuarie 1949 a crescut numărul celor care au trecut să lucreze la mai multe războaie odată.

De pildă, dela 92 țesători care lucrau la 3 războaie în luna Decembrie, numărul acestora este în prezent de 122, iar la 4 războaie, muncesc acum 73 de țesători, față de 34 câți erau luna trecută.

O mai bună organizare a muncii

A produce cât mai mult în același număr de ore, nu depinde însă numai de mașină, ci și de felul cum este ea deservită, de modul cum știu muncitorii și tehnicienii să elimine timpii morți.

In această privință — folosind exemplele oferite de filaturiștii dela „Victoria" Organizația de Partid a inițiat o mai justă organizare a deservirii războaelor printr'un control susținut a timpului în care se execută diferite operații.

In acest sens, atenția a fost îndreptată înspre operația înlocuirii și montării sulurilor cu ițe la războaele de țesut.

Această operație, se efectua înainte vreme, într'un timp care adeseori se prelungea până la 4-5 ore. Operațiunea montării unui sul necesită după scoaterea sulului gol, o atentă curățire a războiului de către un om special detașat pe lângă mai multe secții, denumit „ștergătorul".

Se întâmpla adeseori ca în „raionul" său, ștergătorul să fie aglomerat de curățitul a 3 sau 4 războae.

In acest timp vecinul său, care nu avea nici o mașină de șters, prefera să stea la taifas, decât să dea o mână de ajutor celor ce se străduesc pentru mărirea producției.

Datorită acestei pricini și montatorii erau întârziați în muncă.

Analiza Organizației de Partid, a scos la iveală aceste lipsuri și la propunerea el, a luat ființă echipa de 6 ștergători, care deservește toată sala de războae.

Iar pentru controlul muncii acestora, au fost făcute 6 carnete, în care se trece ora precisă când începe operația ștergerii războiului și semnătura maistrului și lucrătorului la terminare.

In acest mod și ajutorul de maistru trebue să țină pas cu ștergătorul, montând mai repede sulul.

In ziua de 31 Ianuarie, după ce atât ștergătorii cât și montatorii au fost bine lămuriți de importanța lichidării la maximum a timpilor morți, în secția maistrului N. Topor a fost experimentată noua metodă. Cu acest prilej s'a constatat că fără nici un efort operația demontării, curățirea și montarea sulului la un război, se face în 30-40 minute.

Rezultate

In zilele următoare, lucrând după noua metodă, ștergătorii și montatorii muncid coordonat, au reușit, treptat, să reducă timpul operației necesare la înlocuirea sulurilor până la 20-25 minute.

Ultimul rezultat în această luptă pentru reducerea „timpului mort" a fost obținut eri dimineață, în secția maistrului Cozur Eduard, unde după ce războiul a fost bine șters cu gaz s'a montat sulul cu urzeală, numai în 22 minute.

Totuși, pentruca avântul muncitorilor și lupta lor să nu se demobilizeze, O ganizația de Partid a inițiat o serie de întreceri socialiste între montatori și ștergători, întreceri care vor duce fără îndoială la noui succese în privința limitării „timpilor morți".

LEONTE SILVESTRU

A apărut

Pentru pace trainică, pentru democrație populară!

No. 3 (30)

A apărut Nr. 3 (30) al ziarului „Pentru pace trainică, pentru democrație populară!" In prima pagină sunt publicate răspunsurile date de I. V. Stalin la întrebările d-lui Kingsbury Smith, directorul general pentru Europa al Agenției americane „International News Service", primite la 27 Ianuarie 1949. Articolul de fond este intitulat „Construirea economiei socialiste în țările de democrație populară". Ziarul publică raportul lui P. N. Prospelov, prezentat în ședința solemnă comemorativă ținută la Moscova la 21 Ianuarie 1949, cu prilejul împlinirii a 25 de ani de la moartea lui V. I. Lenin.

Ziarul mai cuprinde următoarele articole: „Franța sub jugul „Planului Marshall" de Jaques Duclos, secretar al C.C. al Partidului Comunist Francez". „Imperialiștii americani restabilesc militarismul german" de Otto Grotewohl, președinte al Partidului Socialist Unit din Germania", „Unitatea internațională a oamenilor muncii va învinge" de Di Vittorio, secretar general al Confederației Generale a Muncii din Italia, „Planul desvoltării economiei naționale bulgare" de D. Terpeșev, membru al Biroului Politic al Partidului Comunist Bulgar, „Un an de importante transformări în Republica Populară Română" de Miron Constatinescu, membru în Biroul Politic al C.C. al Partidului Muncitoresc Român", „Colaborarea economică dintre țările de democrație populară și U.R.S.S." de Szyr, membru al C.C. al Partidului Muncitoresc Unit din Polonia, „In jurul problemei planificării în țările de democrație populară" de I. Goldman, Note Politice de Jan Marek, o caricatură a lui Boris Efimov, etc.

Multe materiale din acest ziar sunt consacrate problemelor construirii economiei socialiste în țările de democrație populară.

La Leningrad s'a construit

primul stadion de iarnă din Uniunea Sovietică

In curând, sportivii Leningradului vor primi un dar minunat—primul stadion de iarnă din Uniunea Sovietică.

Această minunată construcție sportivă a fost ridicată pe locul fostului manej Mihailovsk.

Stadionul care are o întindere de 5.000 metri pătrați, este acoperit. In centrul lui s'a amenajat un teren de foot-ball, pe care a și început să se antreneze echipele cluburilor sportive „Zemith" și „Dinamo".

Pe acest teren se mai poate juca tennis, volley-ball și basket-baal.

De-alungul stadionului sunt amenajate 200 de trepeze pentru exerciții gimnastice, care la nevoie se transformă imediat în tribune pentru 2000 de spectatori.

Stadionul de iarnă este luminat cu 3000 de becuri electrice.

In U.R.S.S., tirajul cărților

tratând problemele agrare va atinge cifra de 12.000.000

Planul Editurii de Stat din Moscova, Secția literaturii agricole, prevede pe anul curent tipărirea în tiraje foarte mari a cărților și broșurilor închinate problemelor agrare.

Tirajul acestor ediții va fi de aproape 12.000.000 exemplare.

Un loc deosebit îl ocupă în planul Editurii de Stat tipărirea lucrărilor clasicilor științei agronomice sovietice. Astfel vor fi editate volumele III și IV din operele complete ale lui Timiriazev, volumele III și IV ale operelor lui Williams, operele complete ale lui Miciurin în patru volume, V. Docucisev, precum și opera completă în trei volume a lui M. Ivanov.

Deasemenea Editura va tipări volume cuprinzând Opere alese din P. Cusesov, E. Bogdanov și alții.

Editura va tipări într'o nouă ediție opera academicianului T. Lâsenco-„Agrobiologia".

Pentru masele largi ale cititorilor se va edita o serie de cărți în cadrul colecției intitulate „Militanții agronomici ruse".

Editura de Stat va tipări deasemeni în tiraje noui cărți tratând probleme de economie agricolă, zootehnic, medicină veterinară și altele.

In instituțiile noastre se iau măsuri pentru înlăturarea rutinei și formelor birocratice

Un certificat pentru care trebuiau în trecut zile, se eliberează în câteva ore

Discuții colective pentru găsirea de soluții care să ducă la simplificarea formelor

In repetate rânduri am scris aici despre lupta ce trebue dusă cu toată stăruința și în mod planificat, împotriva racilei birocratismului,—excrescență a aparatului de stat burghezo-moșieresc.

Funcționarii ieșeni și-au dat seama de importanța acestei acțiuni și, sub îndrumarea Organizațiilor de Partid și-au luat angajamente în acest scop.

Efectul noilor legiuiri

Este adevărat că lichidarea acestei plăgi care apăsa greu asupra cetățenilor muncitori din contribuția cărora se întreținea un aparat administrativ greoi și inutil, ca și înlăturarea tuturor formalismelor care întârziau rezolvarea în timp util a diferitelor probleme importante, atârnă de aplicarea reformei administrative.

Sunt însă și chestiuni care depind de conștiinciozitatea funcționarilor, de devotamentul lor pentru cetățenii pe care trebue să-i servească, de felul cum înțeleg să lupte pentru ușurarea și înlăturarea unor forme inutile.

La Primăria Municipiului

In sensul acesta al pregătirii spiritului funcționarilor noui pentruca ei să corespundă într'adevăr rolului pe care-l au, s'au înregistrat îmbunătățiri serioase la Primăria Municipiului Iași. Funcționarii de aici servesc acum publicul cu bunăvoință și rapiditate, dând toate îndrumările necesare.

Femeea Maria Ionescu, văduvă, cu domiciliul în Calea Gălății, venise la Starea civilă să scoată un extras de pe actul de moarte al soțului ei. In câteva minute, funcționara i-a spus ce trebue să facă și când să vie să ridice hârtia. „Numai atâta ? întreabă nedumerită cetățeanca ? Știu că odată trebuia să mă rog câteva ceasuri până să-mi dea cineva o desdușire, și abia atunci începea să mă trimită prin toate birourile".

E adevărat: aerul grav și preocupat al funcționarilor de altădată, care te măsura mai întâiu, înainte de a-ți răspunde, spre a te repezi dacă te vedea mai nevoiaș, a dispărut.

Eliberarea certificatelor

Deasemenea, la Primăria Iași s'au luat măsuri pentru simplificarea formelor în vederea obținerii d feritelor certificate solicitate de cetățeni.

Pentru eliberarea unui certificat de cetățenie, de exemplu, nu trebue să aștepte zile întregi ; în câteva ore îl ai gata.

Lipsuri

Cu toate acestea, nu au fost încă complect înlăturate toate lipsurile. Din cauza unor deficiențe organizatorice la operațiunile periodice care presupun un mare aflux de cetățeni cum este în prezent cu vizarea contractelor de închiriere, se pierde timp mult, deoarece există un singur birou unde se îndeplinește această operație. Ar fi de dorit ca și în astfel de cazuri să se găsească soluții potrivite, de exemplu prin înființarea mai multor birouri sau delegarea temporară a mai multor salariați care să lucreze, mai ales atunci când pentru efectuarea formelor în chestiune există un termen scurt.

Palatul de Justiție

Președinții de secții ai Tribunalelor și ai Curții de apel, cu grefierii și personalul administrativ au avut de curând o conferință în cadrul căreia au decis să treacă la măsuri pozitive pentru simplificarea formalităților. Astfel s'a decis ca pentru toate secțiile Tribunalului, ale Curții și ale judecătoriilor să existe câte o singură registratură, pentru a se aduce înlesniri cetățenilor.

Deasemenee merită să fie subliniat și faptul că, un certificat dela biroul cazie-

R. NAUMESCU

(Continuare în pag. 3-a)

Realizarea unei vaste biblioteci la Iași

In momentul de față se studiază unificarea bibliotecilor dela fostele Facultăți de Litere și Filosofie, într'o singură bibliotecă centrală.

Se va realiza în felul acesta un vechiu deziderat al profesorilor și studenților ieșeni, care vor avea în felul acesta posibilitatea să cerceteze mai ușor cărțile de care au trebuință.

Noua bibliotecă va fi organizată după cel mai modern sistem, iar sprijinul material va fi pus la dispoziție de către Ministerul.

Absolvenții școlii administrative

și-au luat angajamentul să devie elemente dinamice, care să îmbine învățăturile obținute cu munca practică pe teren și cu acțiunea de lămurire a maselor

Incheierea cursurilor primei serii

Luni seara s'a încheiat prima serie a cursurilor administrative, care s'au ținut la Prefectura Județului și la care au participat 34 funcționari și funcționare ai Prefecturii de Județ și ai Primăriei Municipiului Iași.

In decurs de 12 zile, cursiștii au făcut 15 lecții în orele de dimineață. După amiază, timp de 4 ore, elevii au avut răgaz să pregătească lecțiile pentru seminarii consultând materialul bibliografic care le-a fost pus la dispoziție de către direcția școlii.

Acum, după ce cursurile au luat sfârșit, se pot trage o serie de concluzii în ce privește rezultatele pozitive ale școlii.

In primul rând se constată că s'a reușit să se infiltreze metoda muncii în colectiv, — metodă de care trebue să se folosească aparatul de Stat de tip nou.

Aceasta, datorită constituirii grupelor de studii colective în timpul cursurilor. Grupele de studii au adus o îmbunătățire a muncii întrucât elementele mai slab pregătite erau ajutate de colegii mai bine pregătiți.

Elevii au reușit să aprofundeze problemele care trebue să fie rezolvate de funcționarii administrativi în cadrul noilor sarcini.

Ei au căpătat o orientare politică justă învățând cum trebue să demaște pe dușmanii clasei muncitoare și cum trebue să lupte împotriva uneltirilor rămășițelor capitaliste.

Elevii cursiștii au plecat la posturile lor, luându-și fiecare în parte sarcina să devină factori de răspundere în aparatul administrativ.

Ei vor putea să devină elemente dinamice numai îmbinând învățăturile obținute în școală, cu munca practică pe teren și cu acțiunea de lămurire a maselor muncitoare.

In acest fel, vor putea fi promovate interesele poporului muncitor.

*

Sâmbătă 5 Februarie începe să funcționeze seria a doua a cursurilor administrative.

In afară elementelor din personalul Prefecturii de Județ, vor frecventa cursurile și elemente ridicate din rândurile țărănimii muncitoare din județ.

AD.

Pagina sănătății

Datorită politicii juste economice și sanitare

Tifusul exantematic nu mai constituie o problemă în Moldova

Dintre febrele exantimatice cunoscute până astăzi se întâlnește la noi în țară tifusul exantematic numit și tifus european sau tifus epidemic. Tifusul exantematic servește aproape ca indicator al unei economii defectuoase.

Motivul principal al persistenței acestei boli este, înafară de factorul educativ, mai ales legat de lipsa de confort și igienă a locuinței, de lipsa de îmbrăcăminte, lingerie și combustibil care silește pe oameni să se îngrămădească într'o singură încăpere în timpul iernei și să se acopere cu vesmintele din timpul zilei. Aceste condiții sunt ideale pentru desvoltarea paraziților, deci a persistenței și extinderii acestei boli.

Faptul acesta este verificat științific și astăzi a rămas bine stabilit—prin observațiile făcute în timpul celor două războaie mondiale,—că parazitismul ajunge la o desvoltare extraordinară la persoanele care stau zi și noapte îmbrăcați cu aceleași haine, ca de exemplu soldații în tranșee.

Pe de altă parte seceta, prin răsunetul ce-l are asupra acelorași condiții economice, este deasemenea un factor determinant de reapriudere a epidemiei de tifus exantemetic.

Războaiele, care realizează în cel mai înalt grad toate aceste condiții economice sunt însoțite și urmate totdeauna de tifus exantematic.

In războiul mondial trecut, numai în anul 1919, au fost înregistrate 56,042 cazuri de tifus exantematic cu 10.000 morți. Asupra anilor 1917 și 1918 nu există nici un fel de date.

In anii dintre cele două războaie mondiale tifusul exantematic era endemic la noi în țară, trădând condițiile economice defectuoase ale regimului capitalist de exploatare.

Ultimul război determină reaprinderea epidemiei masive astfel că numai în județul Iași s'au înregistrat în perioada 1941-1947, 11.716 cazuri de tifus exantematic, cu 1055 de morți.

Aceste date oglindesc perfect starea economică moștenită dela regimurile burghezo-moșierești.

In iarna 1947-1948, P. M. R. inițiază o campanie vastă de combatere a tifusului exantematic, luptând pe toate tărâmurile împotriva acestei boli: ajutoare materiale, campanii de I murire și educație și lupta științifică împotriva parazitismului și ignoranței.

Rezultatele au fost uimitoare: în lunile Ianuarie și Februarie 1948, când în genere se întâlnește cel mai mare număr de cazuri de tifus exantematic, în întreaga Moldovă s'au înregistrat 8325 de îmbolnăviri.

In lunile Februarie-Martie 1948 are loc campania antiexantematică și ca rezultat imediat, în Aprilie când se înregistra în anii precedenți un număr tot atât de mare de cazuri, în toată Moldova tifusul exantematic produce doar 298 îmbolnăviri.

Succesul care a încununat această operă este mai mult decât evident.

Dar mai mult decât atât, rezultatele frumoase obținute au putut fi menținute numai datorită politicei economice dusă de P. M. R. în sânul maselor muncitorești dela orașe și sate, care a avut ca rezultat imediat ridicarea standardului economic a oamenilor muncii.

Aceasta ne dovedește că arma cea mai eficace de luptă împotriva tifusului exantematic este aplicarea în viață a principiului socialist al repartiției după muncă, tarifele de muncă grea, salarizarea după cantitate și calitatea muncii, politica de sprijin a Cooperativelor sătești, etc. la care se adaugă munca neobosită de lămurire și educație practică pe scară largă prin intermediul organizațiilor de masă.

Astfel a fost posibil ca în numeroase județe din Moldova, între care și județul Iași, pentru prima oară, tifusul exantematic a putut să dispară cu desăvârșire în cursul verii, iar în luna Ianuarie 1949, să se înregistreze doar 31 îmbolnăviri din care 5 în județul Iași.

Dr. M. DUCA

SPITALUL regional IN U.R.S.S.

O importanță deosebită pentru asistența medicală a colhoznicilor și pentru progresul științific al medicilor rurali are spitalul regional. Acolo lucrează medici specialiști cari consultă și tratează pe bolnavii trimiși de serviciile medicale ale circumscripțiilor.

In cazurile când stabilirea diagnosticului prezintă dificultăți deosebite sau când e nevoe de un tratament imposibil de realizat în condițiile medicinei rurale, spitalul regional are menirea de a trimite pe specialiștii săi în circumscripțiile medicale rurale unde examinează pe bolnavii mai gravi, supraveghează operațiile sau intervin ei singuri.

In cazurile foarte urgente când fiecare clipă este importantă pentru sănătatea bolnavului, avionul stă la dispoziția medicului specialist, ducându-l acolo unde știința și abilitatea sa vor putea salva o viață omenească.

O mare realizare a științei medicale sovietice:

„SERUL BOGOMOLEȚ"

Unul dintre savanții sovietici, al cărui nume a trecut de mult frontierele țării sale, este Alexandru Alexandrovici Bogomoleț. Ce anume a descoperit acest savant? Există în organismul omenesc o țesătură ca o rețea, care este de găsit peste tot, numită „țesutul conjuctiv"

Despre aceasta oamenii de știință credeau că este un fel de umplătură a corpului, fără însemnătate adică fără nicio funcțiune demnă de luat în seamă. Făcând studii îndelungate asupra acestui țesut, savantul sovietic a descoperit că departe de a fi un simplu țesut de umplutură, acest „țesut conjuctiv" care se află în legătură cu toate organele din corpul omenesc, îndeplinește funcțiuni dintre cele mai importante.

Țesutul de care vorbim are un rol de seamă în lupta organismului contra infecțiunilor, în buna nutriție a tuturor organelor din corpul nostru, în refacerea rănilor, a oaselor și a tuturor organelor care au suferit distrugeri, precum și o funcție de apărare față de multe alte cauze dăunătoare organismului.

Odată descoperite importantele funcțiuni ale țesutului, despre care se credea că este o simplă umplutură, savantul Bogomoleț s'a întrebat cum să folosească descoperirea spre binele omenirii. Tot căutând, a reușit după îndelungate și trudnice cercetări ca prin infectarea de soluții de măduvă osoasă și de splină făcută cailor să capete serul, numit „Serul Bogolomleț". Serul face ca toate aceste funcțiuni folositoare organismului să lupte cu mai multă putere împotriva bolilor. Astfel, a izbutit savantul Bogomoleț să lupte, prin serul său, contra îmbătrânirii timpului, împotriva cumplitei boli care este cancerul, împotriva ulcerelor stomacale și împotriva multor infecțiuni.

Serul lui Bogomoleț a fost întrebuințat cu succes și în țara noastră, precum și în alte țări. Mulți bolnavi datorează însănătoșirea lor marelui savant sovietic.

Trebue înlăturat formalismul și încetineala în munca pentru asigurarea condițiilor de spitalizare

Una din marile cuceriri ale clasei muncitoare din R. P. R. o constituie organizarea Asigurărilor Sociale de Stat, într'un spirit nou, organizare, conformă cu realitățile unei țări cu un regim de democrație populară în drum spre socialism.

Această cucerire de astăzi constituia în trecut o revendicare arzătoare a muncitorimii exploatate. Muncitorimea dorea autonomia asigurărilor sociale, dorea să-și rezolve singură problemele de asistență medicală care o interesau direct. Dar în regimurile burghezo-moșierești n'a fost posibil acest lucru.

Ea se realizează acum — după cum a spus d. Ministru Lothar Rădăceanu în expunerea asupra legii organizării asigurărilor sociale—în sensul cel mai larg, cel mai bun și cel mai frumos al cuvântului, fiindcă conducerea asigurărilor sociale trece asupra sindicatelor, asupra organizațiilor de masă ale clasei muncitoare, care le vor asigura, pe calea alegerii statutare, organe de conducere de sus până jos.

Intreaga clasă muncitoare din R. P. R. a primit cu o deosebită bucurie această lege, sancționată de Marea Adunare Națională și a trecut la traducerea ei în fapt.

A trecut dela votarea legii o lună de zile. In acest timp la Iași s'a lucrat intens la organizarea de policlinici în tot cuprinsul orașului pentru a asigura asistența medicală pentru salariați. S'a descentralizat policlinica dela sediul central al C. A. S. formându-se în diverse cartiere sedilie de consultații, pe specialități. S'a posibilitat în modul acesta o consultație medicală mai atentă, mai îndelungată, pentru stabilirea diagnosticului și tratarea bolnavului.

In același timp, în spiritul legii, salariații au purces la alegerea responsabililor de asigurări sociale ai sindicatelor respective. Astfel asistența medicală a salariaților a trecut sub directa preocupare și supraveghere a oamenilor muncii, îndepărtând birocratismul, sistemul greoi care stătea la baza organizării de până mai eri a asigurărilor sociale.

Dacă într'o lună de zile s'au putut realiza o mare parte din sarcinile pe care le ridică legea organizării asigurărilor sociale—a rămas, totuși, încă nerezolvată în orașul nostru o problemă de prim ordin, privind spitalizarea salariaților bolnavi. Spitalele C.A.S. trecând la Ministerul Sănătății, o comisiune de specialiști urma să preia aceste spitale și să rezolve cât mai urgent problema spitalizării. Ori comisiunea de specialiști ieșeni n'a izbutit până azi să rezolve pe deplin această problemă. Acest lucru se datorește ritmului lent în care lucrează comisiunea, formalismelor în care se complace, neglijând importantul scop pe care trebue să-l înfăptuiască; asigurarea cât mai rapidă a tuturor posibilităților de spitalizare imediată a oamenilor muncii ce au nevoe de îngrijire medicală.

Rezolvând și această problemă se va face încă un pas important în traducerea în fapt a legii organizării asigurărilor sociale, lege isvorâtă din dorința oamenilor muncii din țara noastră.

V. LT.

Educația sanitară a bolnavilor

O inițiativă care trebuie generalizată

Unitățile spitalicești din localitate au luat inițiativa să dea o cât mai bună îngrijire bolnavilor internați pentru a-i reda cât mai curând câmpului muncii.

Comitetele de instituție respective veghează ca și în cadrul acestor unități să fie reduși „timpii morți" prin executarea la timp a tuturor analizelor de laborator și a examenelor științifice necesare precizării diagnosticului.

Până nu de mult trecea destul timp până ca toate aceste examene să fie executate, decurgând deaici și o întârziere destul de remarcabilă în aplicarea tratamentelor.

Inițiativa luată în această direcție la Spitalul central nu a întârziat să-și arate roadele. Timpul de ospitalizare a bolnavilor a fost cu mult micșorat, fiecare clinică întocmind grafice săptămânale și lunare din care reese în mod exact felul cum a reușit clinica respectivă să-și îndeplinească angajamentele.

Pe lângă același spital funcționează și o comisie specială care acordă concedii salariaților bolnavi, după necesitate. Cei care nu sunt încă apți de muncă au astfel la dispoziție un timp necesar pentru a-și petrece convalescența. Trebuește evidențiat și activitatea care a început să fie tot mai bine organizată și care se depune pentru educația higienică și politică a bolnavilor.

Bolnavului i se lămurește motivele pentru care s'a îmbolnăvit și mai ales el ia cunoștință de faptul că ele pot fi evitate în multe cazuri printr'o adevărată higienă a corpului, a îmbrăcămintei și a locuinței.

Prin educația care se dă bolnavului se demonstrează că știința nu este un apanaj al medicului ea nu trebue să mai constitue un secret pentru masele largi.

In clinicile universitare se țin prelegeri pentru bolnavi de către medici și personalul tehnic sanitar cu subiecte tratând despre diferite boli sociale cum ar fi tuberculoza, sifilisul, pelagra etc. oamenii învață că stârpirea acestor boli este în legătură strânsă cu ridicarea nivelului de trai a poporului muncitor, că aceste boli sociale sunt o tristă moștenire lăsată de regimurile burghezo-moșierești.

Aceste boli vor dispare treptat, prin construirea și consolidarea societății superioare, societatea socialistă. Exemple cu cele arătate de mai sus trebuesc popularizate și traduse în fapt și în unitățile spitalicești din județ unde munca în această direcție mai lasă mult de dorit. Sarcina principală în această privință revine Sindicatelor sanitare din oraș care sunt obligate să vină în mod efectiv în sprijinul sindicatelor sătești. Z. S.

Cifre și date din URSS

— In Uniunea Sovietică în lupta împotriva tuberculozei există:

1470 dispensare T.B.C. 800.000 paturi în preventorii antituberculoase, 76.000 paturi pentru T. B. B.

Nașterile

Orice naștere, atât în mediul urban cât și în cel rural se face în spital.

Leagăne de copii (creșe): 4.300.000
Case de repaus pentru gravide: 40.000
Paturi de maternitate: 142.000
Leagăne de copii mobile: 4.000.000 locuri
Grădinile de copii: 54.000.

Ocrotirea materno-infantilă

La orașe toate femeile nasc la maternitate. La țară, pe lângă maternități pentru gravide, s'au creat maternități mobile,

142.000 paturi în maternități pentru gravide existau în 1941.

Numărul locurilor de copii în leagăne la oraș: 554.000, în 1941.

Numărul locurilor de copii în leagăne fixe sau de anotimp este de 4.300.000.

6000 așezăminte de consultații pentru femei și copii, 17.000 medici specialiști pentru copii.

Spitalele de boli nervoase din Statele Unite

constitue o rușine pentru autoritățile sanitare americane

Desvăluirile unui publicist american

In Statele Unite, după datele publicate de guvernul american procentajul sufe-rinzilor de boli psihice sau mintale crește catastrofal.

Președintele Truman însuși a recunoscut că numărul lor atinge impresionanta cifră de 125.000 de noi bolnavi pe an. Bine înțeles că nu a uitat să adauge și faptul care îl supără desigur cel mai mult, că pentru tratamentul lor trebuiesc cheltuiți 500 de milioane dolari pe an.

Intr'un articol publicat de Albert Maze în revista americană „Life" sub enigmaticul titlu „Bedlam 1946", autorul descrie grozăviile care se petrec în spitalele pentru demenți (Bedlam este un oraș din Anglia unde se află un mare spital de boli nervoase, de aci expresia Bedlam a ajuns să semnifice atât în țările Anglo-Americane cât și la noi, casa de nebuni).

Analizând pe bază de documente cuprinzând 1 | 3 din bolnavii mintali a 20 de state, autorul ajunge la concluzia că „majoritatea spitalelor de boli nervoase din Statele Unite constitue o rușine pentru autoritățile sanitare americane și pentru țara întreagă".

Printre materialele documentare cercetate, Mizle a găsit și zeci de referate judiciare cari dovedeau în mod indubitabil că sute de bolnavi sucombaseră în urma maltratărilor la care erau supuși de personalul spitalicesc sau de pază. Conspirația acestor oameni lupți însă ca ororile săvârșite între zidurile spitalelor de demenți să nu fie cunoscute de lumea din afară.

Albert Mizie descrie mai departe în articolul său din revista „Life", bătăile, torturile și tratamentul monstruos de care aveau parte nefericiții internați în spitalele de boli nervoase din America.

In spitalul de stat din Norvig (statul Konnektikut), în 1945, în cursul unei singure luni, 26 de bolnavi au pereclitat în cămașe de forță 6.522 de ore, iar alți 80 de demenți au fost ținuți în camere speciale timp de 13.900 ore.

In spitalul Worren serviciul medical este asigurat de 4 medici, fiecare trebuind să aibe în îngrijire 460 bolnavi.

Bătăile, foametea, aplicarea în masă a diferitelor mijloace de „potolire" și constrângere fizică, condițiile sanitare mizere explică după opinia revistei în mod mai mult decât suficient de ce tuberculizarea internaților în spitalele de boli nervoase este de 13 ori mai mare decât la restul populației. Rezultatul acestor stări de lucruri este, că din numărul imens de bolnavi doar 12 la sută sunt redați societății, dintre care, după un timp variabil, 40 la sută sunt aduși înapoi. Trebue să recunoaștem că concluziile articolului sunt juste și că într'adevăr este „o rușine pentru țară", care intitulându-se democratică și făcând caz de progresele ei, tolerează asemenea stări de lucruri.

Boli de plămâni

Pneumonia

Pneumonia este o boală de plămâni foarte frecventă iarna. Ea se numește așa după numele microbului care o cauzează, anume pneumococul.

Care sunt cauzele care determină boala? Una din cauzele cele mai frecvente este răceala. Boala începe cu un junghi în partea bolnavă, un junghi puternic, ca o lovitură de pumnal, urmat de un tuse violent și prelung, după care ne copleșește temperatura. Bolnavul scuipă gălbui, vâscos, cu sputa pătată de firișoare de sânge. Respirația este accelerată iar temperatura mare.

Pneumonia dure zi dela 7 la 20 de zile, iar la sfârșitul bolii temperatura scade brusc, așa precum s'a ridicat brusc (la 40 grade) la începutul bolii.

Pneumonia fiind urmarea unei infecțiuni generale a întregului organism prin pneumococ, poate provoca leziuni și ale altor organe, nu numai ale plămânilor. Astfel, în timpul și din cauza acestei boli se mai pot îmbolnăvi grav inima, meningele, ficatul, urechile și încheieturile.

La bătrâni pneumonia ia o formă dramatică din cauza slăbirii cordului.

Boala trebue tratată sub supraveghere medicală, cu medicamente întăritoare și injecții de ulei camforat și altele, numai după prescripția medicului.

Astăzi se folosește cu un deosebit succes, penicilina.

Congestia pulmonară

Această boală este cauzată de o aglomerare de sânge în plămâni.

Congestia pulmonară poate să mai apară în decursul bolilor cu caracter general, cum e gripa, paludismul, reumatismul poliarticular acut, febra tifoidă și diferite febre eruptive.

Această boală se arată printr'o apăsare dureroasă a pieptului și tuse cu puțin sânge.

Răceala, surmenajul și o alimentație proastă înlesnesc izbucnirea bolii și agravarea ei.

Dacă nu se ia în seamă, boala se înrăutățește și poate primejdui viața. Bolnavul având un focar de congestie în plămâni trebue să stea în casă, la căldură, sau chiar în pat și sub îngrijirea medicului.

Ca dietă se recomandă lapte, supă de legume și ceaiuri.

Pentru a menține forțele bolnavului se întrebuințează potiunea Todd formată din: rom 40 grame, sirop de ziher 30 gr., tinctură de scorțișoară 5 gr. și apă distilată 75 gr. Se ia o lingură din 2 în 2 ore.

In caz de congestie pulmonară se mai pun ventuze cu sânge la început, apoi ventuze uscate și cataplasme de muștar. Dacă temperatura bolnavului crește de 39 grade, i se învelește toracele cu șervete umede, mulate în apă călduță, aproape rece, însă nu rece.

Bolnavul de congestie pulmonară trebue să se arate numaidecât medicului și să se supuie tratamentului prescris.

INFORMAȚIUNI

Asesorii populari din Iași reușiți la examenul ținut în luna Ianuarie

Următorii asesori populari din Iași au trecut examenul dat în luna Ianuarie, în urma frecventării cursurilor de trei luni:

Tăutu Mihai, Sosner Ida, Baristein Moise, Paul Maria, Damian Vasile, Hessa Lazăr, Ștefan Vasiliu, N. Hoisescu, Ion Damian, David Gheorghe, Arsene Constantin, Marcel Baumștein, Petre Cihodaru, Maria Darie, Melania Mișcovici, Constantin Tanase, Vasile Brătoiu, Gheorghe Nichita, Haim Cohn, Alex. Manea, Teodora Pintilie, Const Smarandache, Grigore Frumușelu și Gh. Ciocănel.

Aceștia au fost recomandați de Consiliul Sindical Județean, iar o parte sunt din asesorii în funcțiune.

Condamnat pentru delapidare

Curtea de Apel din Iași, secția penală a condamnat lanopt luni închisoare și la 66479 lei despăgubiri civile pe Const. Iordăchescu din Iași strada Ralea 3.

Acesta fiind în serviciul Regionalei C.F.R. a obținut o sumă de bani pentru a cumpăra din comerț cantitatea de 300 kgr. cuie.

Iordăchescu a cumpărat materialul, dar în loc să-l aducă la magazie, l-a vândut însușindu-și banii.

Repunerea în circulație a unor timbre

Printr'o decizie a Ministerului Comunicațiilor se repun în circulație prin ghișeele tuturor oficiilor P. T. T. din țară timbrele poștale emise cu ocazia Centenarului Revoluției 1848.

Valorile timbrelor sunt: 2 + 2 lei, 5 + 5 lei, 10 + 10 lei; 36 + 18 lei și 11 lei.

Pentru abonații la Radio

Oficiul P. T. T. Iași aduce la cunoștința abonaților radiofonici că Societatea de Radiodifuziune a dat dispoziții personalului detașat să încaseze taxele, să noteze pe chitanța de plata refuzul de achitare a abonamentelor.

Aceasta pe de o parte pentru a se evita reclamațiile ulterioare ale abonaților și pentru ca să se aplice majorările legale în caz de refuz de plată.

Colțul Filialei ARLUS. Iași

Un aparat cinematografic pentru Filială

La Filiala A.R.L.U.S. a sosit dela Consiliul general A.R.L.U.S. un aparat cinematografic de proecție.

Acest aparat va fi folosit la toate ședințele arlusiste din întreprinderi și instituții precum și în satele din județ.

Începând cu săptămâna aceasta se va prezenta filmul documentar sovietic „Eliberarea Cehoslovaciei".

O inițiativă frumoasă

Având în vedere că în Tg. Frumos avem o populație de cca. 700 lipoveni, subfiliala A.R.L.U.S. a făcut 40 abonamente la ziarele „Pravda" și „Isvestia" pentru a le pune la dispoziția acestei populații cunoscătoare a limbii ruse.

Tot în acest scop la bibliotecă s'au adus revistele „Novai Mir", „Novaia Vremea" și „Ogoniok".

Deasemeni subfiliala a luat inițiativa unor lecturi în comun.

Inițiativa subfilialei ARLUS este lăudabilă și este o dovadă că activiștii arlușți și-au însușit Rezoluția Plenarei II a Partidului Muncitoresc Român.

Festival artistic

In ziua de 29 Ianuarie a.c. orele 16, în sala Râpa Galbenă, școala de Ofițianți Sanitari a organizat un reușit festival artistic.

Cu această ocazie din partea Filialei a luat cuvântul d-l Tanase Alex. care a subliniat importanța tot mai mare și interesul ce li se acordă manifestărilor din cadrul Cercurilor ARLUS.

A mai luat cuvântul d-l prof. Cristescu.

CINEMA „PHOENIX"

Prezintă astăzi un interesant film sovietic

Tainele mării

Și cea mai recentă complectare

REGIONALA IAȘI a

Loteriei de Stat

Șansele se vor mări

Începând de Luni 7 Februarie a. c., la **Loto Săptămânal,** se vor extrage din urnă 7 numere câștigătoare, în loc de 5 numere

Filarmonica de Stat „Moldova"

Sala Teatrului Național

Vineri 4 Februarie 1949 ora 20 precis

CONCERT SIMFONIC

Dirijor: prof. Alex. Garabet

PROGRAM

1) Beethoven: Uvertura Leonora No. 3
2) Wagner: Preludiu la Lohengrin
3) Saint Säens: Rouet d'omphale
4) Berlioz; Simfonia Fantastică

Prețurile locurilor: lei 110, 90, 66, 44

Sindicaliști, Studenți, Elevi, Militari 50 la sută reducere

Biletele la agenția Thalia

Publicul este rugat a-și procura biletele din timp, pentru a evita aglomerația la Casă. Concertul începe precis la ora anunțată. După începere intrarea în sală este oprită.

Informații culturale

Echipa artistică

a salariaților P.T.T. pregătește — sub îndrumarea d-lui Miluță Gheorghiu — piesă „Toanta" (comedia într'un act de I. Florian) și „Drumul spre lumină" de Gh. Martiniuc.

Echipa pregătește deasemeni un concret, iar corul Instituției face repetiții, în vederea unei serbări pe care salariații P.T.T. o vor da în ziua de 2 Martie pe scena Teatrului Național.

A apărut

și se vinde la „Cartea Rusă" revista „U.R.S.S. en construction" având un supliment românesc în care se află traduse legendele tuturor ilustrațiilor.

Editată în condițiuni tehnice excepționale, revista aceasta oglindește progresele realizate în U.R.S.S. în toate domeniile: reconstrucția orașelor, refacerea industriei și agriculturii, a institutiilor artistice și culturale, etc.

„U.R.S.S. en construction" nu trebue să lipsească din nici o casă.

Probleme de literatură și artă

A apărut numărul 4 al caetului „Probleme de literatură și artă" editat de institutul Româno-Sovietic.

Actualul caet cuprinde printre altele, programa analitică a cursului de estetică din facultățile sovietice, un articol despre Tolstoi al d-nei Tamara Motăleva precum și un altul despre „Actualitatea lui Mayakovscki".

Dar asupra acestui caiet vom reveni.

In Franța

A apărut numărul doi al revistei marxiste „La nouvelle critique".

Din sumar citâm un articol inedit al lui Lenin despre Cursul de istorie a filosofiei lui Hegel.

Articole interesante semnează deasemeni Laurent Casanova „Despre efortul de lămurire ideologică a intelectualilor, Francis Cohen (scrisoare către un intelectual comunist cu privire la afacerea Lyssenko), Pierre Deix (literaturile sumbre și optimismul proletariatului), Roger Garondy (Despre condiția materială și morală a artiștilor plastici.

Filarmonica

„Moldova" pregătește o serie de concerte populare pentru tineret și muncitorii fabricilor din localitate.

In vederea expoziției plastice

care se va deschide la 6 Martie în localitate, plasticii ieșeni au pornit la întreceri socialiste propunându-și vizitarea cât mai deasă a fabricilor, ridicarea nivelului ideologic, opere cât mai multe și de calitate superioară.

Doina Moldovei

pregătește un concert de muzică populară la care își vor da concursul cântăreți din București.

Ansamblul dramatic idiș din Iași pregătește o nouă piesă

Ansamblul dramatic idiș a început repetițiile în vederea punerii în scenă a unei noui piese de teatru.

Este vorba de piesa „Săpâni și slugi" întocmită după Șalom Allechem de către d-na Jeny Zeltzer, regisoarea ansamblului.

Repetițiile la scenă vor începe încă la sfârșitul acestei săptămâni urmând ca în săptămânile care vor urma, piesa să fie jucată în fața publicului ieșan.

In rolurile principale vor apare Nușa Grub, Finkelescu, Neuman, S. Goldenberg și Friedman.

Duminică 6 Februarie are loc în localul librăriei

„CARTEA RUSĂ"

O expoziție

a cărți cu ultimele noutăți apărute de literatură și ideologie

In cadrul expoziției se va expune și tablouri privind viața și realizările din U.R.S.S.

DOCTOR

Savel Thirer

Medic dentist

Consultații între orele 10—12 și 4—7

Strada Lăpușneanu 49

(Piața Unirii)

PROGRAMUL VIITOR la Cinema „MAXIM GORKI" (fost Trianon)

O producție cehoslovacă 1948

DOCTOR

A. ABERMANN

Medic de Spital

SPECIALIST în BOLI de COPII și SUGARI

Iași, str. Gh. Dimitrov 30 (fost. I. C. Brătianu)

Consult 2-7 p. m.

PRIMARIA MUNICIP. IAȘI
Serv. de Constatare

Comunicat

In conformitate cu dispozițiunile legei Nr. 11 și a Decretului Nr. 3 publicat în M. O. Nr. 1 din 1 Ianuarie 1949, pentru stabilirea taxelor ce se percep de către Municipiu, se pune în vedere următoarele categorii de contribuabili a se prezenta la Serv. de Constatare al Primariei-Iași pentru complectarea declarațiilor tip ce li se vor pune la dispoziție în vederea impunerii pe an. 1949:

I. Posesorii de ferestraie mecanice mobile.

II. Posesorii de vehicole cu motoare ce consumă benzină și alt combustibil.

III. Posesorii de vehicule cu tracțiune animală care fac cărăușie, întrebuințează vehicole în industrie sau comerț sau întrebuințează pentru uzul lor particular trăsură, brișcă, cupeu cau gabrioletă.

IV. Posesorii de garaje și firme reprezentate.

Toți posesorii acestor categorii prevăzute mai sus vor aduce următoarele acte:

Categ. I-a: act din care să rezulte marca și Nr. motorului.

Categ. II-a: act din care să rezulte marca și Nr. motorului, cilindria în litri a motorului, data când motorul a fost înregistrat la biroul Circulației și permisul fiscal.

Categ. III-a: Foaia de circulație (numai acei ce fac cărăușie sub orice fel).

Aceste operațiuni se vor face până la data de 10 Februarie 1949, după care data se va proceda la impunerea constatate prin proces verbal.

Toți cetățenii din categoriile de mai sus care nu se vor conforma dispozițiunilor din prezenta publicație, în ceeace privește necomplectarea la timp a declarațiilor pentru taxe, date incomplecte sau nesincere precum și acei ce se vor sustrage, vor fi impuși în urma constatărilor ce se vor face aplicându-se o majorare de 10 la sută precum și amendă până la 5.000 lei conf. art. 10 din legea Nr. 11 | 1949.

Plata taxelor se face trimestrial până la finele primei luni a trimestrului iar neachitarea la timp va atrage sancționarea prin aplicarea contravenției de trei ori suma datorată.

Primar, A. PALUGA
Secretar General
NUHAMOVICI

Pregătirea muncilor agricole de primăvară

(Urmare din pag. I-a)

ul de a se uni cu alții, de a creia asociațiuni sau cete pentruca mașinile care vor lucra pământul să nu piardă timp cu deplasările le distanțe mari.

In comuna Ciurea de pildă, țăranii muncitori din satele Lungu, Todirelu și Ciurea au primit planurile de cultură. Dar comisia comunală de însămânțări nu a arătat acestor țărani muncitori cum trebue să discute și să organizeze munca în comun, pentru a găsi soluțiile cele mai favorabile unei bune desfășurări a campaniei.

La difuzarea planului și prelucrarea lui temeinică se adaugă ca imediată importanță munca pentru repararea uneltelor agricole și pregătire a semințelor.

Este necesar deci să se treacă de îndată la organizarea și punerea în funcțiune a atelierelor comunale de reparat unelte. Munca acestor ateliere trebue și ea bine planificată. Făcându-se o evidență a uneltelor ce trebuesc reparate aceste ateliere își vor putea întocmi programe de lucru și datele precise pentru repararea uneltelor astfel ca până la 1 Martie totul să fie pus la punct.

Pregătirea seminței deși a început în județul nostru, totuși se observă deficiențe și o încetineală a muncii. Dacă în plasa Podul Ioaiei, mai mult decât jumătate din cantitatea de sămânță necesară a fost condiționată, plasa Tg. Frumos abia se apropie de procentul de 5 la sută din cantitate. Asigurându-se un larg control și o bună îndrumare dela Comisia Județeană de însămânțări până la cele comunale, perioada pregătirii muncilor agricole trebue să capete un caracter de operativitate, pe baza unei munci planificate și susținute. Campania agricolă de toamnă a manifestat o serie de deficiențe care au dus la o întârziere a realizării planului în județul nostru. Deasemeni a lăsat de dorit și modul cum el a fost realizat. Din greșelile de atunci trebuesc trase învățămintele necesare și ținut seama de toate greutățile și lipsurile ivite pentruca ele să nu se mai repete.

Este necesară deasemeni o ascuțită vigilență față de manifestările de sabotare ale chiaburilor și bogătașilor satelor.

O victorie de clasă nu poate fi realizată fără o permanentă combativitate și veghe revoluționară față de toți dușmanii poporului muncitor.

Realizarea în bune condițiuni a muncilor agricole de primăvară va asigura îndeplinirea prevederilor planului pe 1949 în sectorul agricol, care alături de sarcinile din celelalte sectoare ale economiei tintesc spre acelaș țel: ridicarea nivelului de trai al oamenilor muncii și întărirea bazelor socialismului. Pregătirea muncilor agricole de primăvară constitue un serios examen al capacității noastre organizatorice și a vigilenței revoluționare împotriva exploatatorilor dela sate.

SPORT

Rezultatele turneului de propagandă a echipei FRTM

Marți, începând dela orele 16 s'a disputat în sala de festivități a Liceului de Băieți Nr. 1, întâlnirea de tenis de masă între echipa de propagandă a Federației și echipele primă și secundă ale Iașului.

In numărul de azi vom da rezultatele tehnice, urmând a reveni cu comentarii în numerele viitoare.

Echipa FRTM-Reprez. Iașului: 5-2

Magyar-Bogza	—	2-0
Iticovici-Pagu	—	2-0
Bădtu-Albin	—	2-0
Magyar-Iticovici	—	2-1
Bădin-Bogza	—	2-0
Albin-Pagu	—	2-1
Bădin-Iticovici	—	2-0

Echipa FRTM—Reprezentanta secundă a Iașului 5—1

Magyan—Coleas: 2—0
Brăescu—Pagu 2—0
Bădin—Gane 2—0
Magyan—Brăescu 2—0
Bădin—Coleas 2—0
Pagu—Gane 2—1.

La sfârșit, au făcut o reușită demonstrație Bădin și Magyar. A câștigat primul, cu 3—2.

*

Duminica viitoare va avea loc o reuniune pugilistică Iași—Buhuși.

*

Duminică dimineața la orele 11 va avea loc la Trianon, o conferință organizată de Asociația Turismului Popular, secțiunea Iași.

*

In cadrul campionatului de hockey pe ghiață a URSS-ului, Dinamo (Moscova) a dispus de Dinamo (Leningrad) cu 5—2.

*

Duminică dimineața a început campionatul intern de șah și tennis de masa a Teatrului Național. Participă un mare număr de artiști, artiste, mașiniști și oameni de serviciu.

*

Sâmbătă au început campionatele de șah și tennis de masă ale cluburilor Constructorul și Electrica.

AZI PREMIERA

la cinematografele **„Maxim Gorki"** (fost Trianon) **și „Sidoli"**

Reținеți biletele din timp! Reprezentații la ore fixe! Ordinea reprezentațiilor:

„Maxim Gorki" 3,30 6 și 8,30
„Sidoli" 3,15 5,45 și 8,30

La Cartea Rusă

se fac abonamente la ziarul

„Pentru pace trainică, pentru democrație populară"

organul Biroului Informativ al Partidelor Comuniste și Muncitorești

In instituțiile noastre

se iau măsuri pentru înlăturarea rutinei și formelor birocratice

(Urmare din pag. I-a)

rului judiciar care se obținea înainte în 10 zile se poate ridica acuma în 1-2 zile, dacă solicitantul este din localitate. Acest certificat nu costă astăzi mai mult decât certificatele obișnuite.

La C. F. R.

Și aici se fac eforturi mari pentru înlăturarea birocratismului CFR-ul avea cel mai greu sistem birocratic.

Astfel, nu numai că fiecare serviciu dintr'o direcție avea o registratură, dar și fiecare birou din cadrul fiecărui serviciu și toate subunitățile au registraturi separate. Orice cerere este înregistrată de un serviciu pusă într'o „coală de probecție" care primește un „număr general" la direcție, apoi revine pentru referate la diferite serviici și birouri, etc., la fiecare primind câte un număr. Fiecare funcționar are câte o condică specială unde înregistrează orice hârtie care o dă unui coleg, acesta semnând de primire. Există astfel nenumărate condici, după câte relații administrative pot exista între toți salariații unității respective.

Funcționarii celeriști din Regionala Iași și-au luat angajamentul să lupte pentru curmarea acestui sistem.

Atitudinea lor s'a schimbat astăzi, în majoritate, rutina și excesul de zel birocratic-șicanator fiind înfierate acolo unde se mai observă, chiar de către salariați. Pe acest drum însă, la C. F. R. mai sunt de făcut multe, în deosebi la serviciile pur administrative, care nu lucrează direct în exploatare: școli, personal, etc.

In tot cazul, atitudinea nouă a funcționarilor se face din ce în ce mai simțită în relațiile cu cetățenii, și acest lucru trebue încurajat și generalizat.

Citiți Opinia

OPINIA

ULTIMELE ŞTIRI

RASPUNSURILE
Generalissimului Stalin
au un ecou larg în presa franceză

PARIS 3. (Rador). — Toate ziarele pariziene publică răspunsurile Generalissimului Stalin la întrebările directorului agenţiei americane „International News Service", Kingbury Smith.

Ziarele publică în acelaşi timp declaraţiile ministerului afacerilor străine al U. R.S.S. cu privire la pactul Atlanticului de nord, în extenso sau fragmentar.

„Stalin este gata să semneze cu Statele Unite un pact de neagresiune". Niciodată nu am avut obiecţiuni împotriva întâlnirii cu Truman". Acestea sunt subtilurile cu care ziarul „Le Franctireur" însoţeşte textul răspunsurilor Generalissimului Stalin la întrebările lui Kingsbury Smith.

La rândul său, ziarul îi pune lui Truman următoarea întrebare :

„Este gata guvernul american să desbată împreună cu Uniunea Sovietică problema publicării unei declaraţii, după care nici unul din ambele guverne nu intenţionează să recurgă la război, unul împotriva celuilalt" ?

Sub titlul „Importante declaraţii ale lui Stalin cu privire la relaţiile cu Statele Unite", ziarul „L'Humanite" publică răspunsurile Generalissimului Stalin la întrebările lui Kingsbury Smith şi declaraţiile ministerului de externe al U. R. S. S., cu privire la pactul atlanticului de nord.

„U.R.S.S., sigură de dreptatea cauzei sale, ia cu toată loialitatea atitudine pentru cauza păcii", scrie „L'Humanite". „Uniunea Sovietică declară în mod solemn că reglementarea paşnică a divergenţilor este necesară şi posibilă".

O justiţie a bogaţilor în St.-Unite
Procesul fruntaşilor comunişti americani

NEW-YORK 3 (Rador). — La 31 Ianuarie, martorul de culoare Wilkerson a depus în procesul fruntaşilor Partidului Comunist. El a demascat caracterul discriminatoriu al sistemului juriului federal din statul şi oraşul New-York. Wilkerson a prezentat date dovedind că 46,1 la sută din juraţi aparţin celei mai bogate categorii, directori de întreprinderi, proprietari, înalţi funcţionari; 31,2 la sută aparţin clerului; 17,7 la sută aparţin categoriilor profesionale şi semiprofesionale şi numai 5 la sută muncitorilor manuali, deşi aceştia constitue majoritatea populaţiei.

La 1 Februarie Wilherson şi-a reluat depoziţia.

In ultima şedinţă, Judecătorul Medina a respins două intervenţii ale apărării, prin care i se cere lui Medina să-şi decline competinţa de preşedinte ; el a respins deasemenea cererea de declinare a competenţei celorlalţi judecători ai tribunalului federal din statul New York.

Opinia publică din Liban împotriva unei alianţe cu Anglia

DAMASC 3 (Rador).—Opinia publică şi presa libaneză iau atitudine împotriva alianţei care tinde să lege cu sila Libanul de Anglia. Poporul libanez nu doreşte încheierea unei alianţe ; el cere păstrarea unei stricte neutralităţi.

Libanul este prietenul Marei Uniuni Sovietice şi refuză să încheie un pact îndreptat împotriva Uniunii Sovietice.

Ziarul „Al Amal" ia atitudine împotriva acordului cu Anglia. Încheierea acordului militar cu Anglia, remarcă ziarul, ne va aduce numai mizerie şi nenorocire.

Dacă vom încheia acordul militar, atunci vom fi nevoiţi să renunţăm la suveranitatea noastră.

Prelucrarea Planului de Stat
în întreprinderile ieşene
Adunările de ieri. Mari angajamente ale muncitorilor

Ieri după amiază au avut loc în diferite întreprinderi din localitate adunări extra ordinare, unde s'a prelucrat hotărîrile plenarei C. C. al P.M.R. din Decembrie şi planul întreprinderilor pe anul 1949.

La atelierele C.F.R. Nicolina

In prezenţa a peste 3000 de muncitori, şedinţa a fost deschisă de preşedintele Sindicatului CFR., Gh. Işoveanu care a analizat hotărîrile plenarei C.C. al P.M.R. A urmat apoi la cuvânt muncitorul Munteanu secretarul organizaţiei de partid, care a arătat sarcinile ce stau în faţa Atelierelor C. F. R. Nicolina.

Au vorbit apoi fruntaşii în producţie şi inovatorii, care odată cu angajamentele luate, au împărtăşit celorlalţi muncitori metodele lor de muncă.

Muncitorii dela Depoul C.F.R.

s'au adunat în acelaş timp, şedinţa fiind deschisă de d. Ionescu secretarul orgaaiza-ţiei de Partid, care a prelucrat planul de stat pe 1949.

S'au luat cu acest prilej diferite angajamente şi peste 30 de chemări individuale la întrecere socialistă, ţintind depăşirea normelor, economisirea de combustibil şi reducerea timpilor neproductivi.

La Ţesătura

sute de muncitori şi-au luat angajamente concrete privind îndeplinirea planului fabricii.

C.A.M-iştii

au primit cu aceiaşi însufleţire hotărîrile Plenarei din Decembrie a C.C. al P.M.R. luându-şi angajamente concrete. A vorbit dl. O. Saintpierre şi dl. Teodorescu din partea Sectorului 1 P.M.R.

Majoritatea secţiilor şi atelierelor şi-au luat angajamentul să depăşească planul de producţie pe fabrică cu 70 la sută. Atelierul de tăiat tutun s'a angajat să întreaca programul pe 1949 cu 30 la sută, iar atelierul de fabricat ţigarete, să reducă cu 30 la sută deşeurile şi să depăşească cu 15 la sută planul pe 1949.

*

Deasemeni a avut loc o adunare şi la Textila Roşie.

Ridicarea
permiselor de vânătoare

BUC. 3. — Direcţia Vânătorii din Ministerul Silvicultura a hotărît ca toţi cei care au plătit taxa pentru permisul de vânătoare prin CEC Nr. 322 sau prin Administraţiile Financiare locale, pe anul 1948 şi care nu şi-au ridicat permisele, că mai pot ridica aceste permise până la data 15 Februarie după care dată permisele nu se mai eliberează.

Data preschimbării permiselor de vânătoare a căror valabilitate expiră la 31 Martie, se va anunţa la timp.

Decorarea
membrilor delegaţiei guvernamentale polone

BUCUREŞTI 3 (Rador). — In Monitorul Oficial de ieri a apărut decretul Prezidiului Marii Adunări Naţionale prin care membrii delegaţiei guvernamentale polone în frunte cu primul ministru Iosif Cyrankiewez, au fost numiţi membri ai ordinului „Steaua Republicii Populare Române".

Mari festivităţi la Stalingrad
pentru aniversarea zdrobirii bandelor hitleriste

STALINGRAD 3 (Rador). Tass transmite :

Cu prilejul celei de a 6-a aniversări a sdrobirii trupelor fasciste, întreg oraşul erou Stalingrad a căpătat un aspect festiv. Clădirile oraşului sunt acoperite cu portretele marelui Stalin şi ale tovarăşilor săi, drapele şi lozinci.

La teatrul de dramă al oraşului a avut loc un meeting la care au luat parte ca oaspeţi generalul locotenet Rodiatzev şi locotenent colonel Ifremov, de două ori eroi ai Uniunii Sovietice, care s'au distins în luptele pentru apărarea Stalingradului.

Cuvântările ţinute au accentuat că în cursul celor 6 ani care au trecut dela epopeea dela Stalingrad, s'a desfăşurat o muncă intensă pentru refacerea oraşului erou. Marile realizări obţinute se datoresc solicitudinii neobosite a guvernului şi a tovarăşului Stalin personal, şi ajutorul dat de întreaga ţară. Au fost construite clădiri de fabrici pe o suprafaţă de peste 1 milion metri pătraţi.

In cadrul celui de al 3-lea plan cincinal de după război, locuitorii oraşului Stalingrad au atins aproape nivelul producţiei dinainte de război. Industria şi transporturile oraşului au economisit în 1948 aproximativ 125 milioane ruble acumulări peste plan.

Acum are loc un nou avânt în întrecerile pentru îndeplinirea planului cincinal, pentru sporirea acumulărilor socialiste şi pentru noul realizări în reconstrucţia oraşului erou.

S'au primit telegrame de felicitări din partea organizaţiilor de Partid şi cetăţeneşti din Leningrad, din Odesa, din partea mareşalului Uniunii Sovietice Rakossovski, din partea generalilor de armată Suikov şi Eremenlen şi din partea generalului colonel Sunilov.

Intr'o atmosferă de entuziasm, întrunirea a aprobat un mesaj de salut către I. V. Stalin.

Catastrofă minieră în Statele-Unite

NEW YORK 3. (Rador). — Ştiri din presă anunţă mari alunecări de teren într'o mină de cărbuni din oraşul Carbondale,

Cartierul de locuinţe şi lemnăria minelor au fost distruse.

In cursul anului trecut au avut la Carbondale 12 catastrofe asemănătoare. Toate s'au datorat faptului că proprietarii minelor, urmărind câştiguri cât mai mari, au făcut economii la lemnăria de consolidare şi nu au ţinut seama de măsurile de siguranţă.

Noui lămuriri
asupra declaraţiilor fiscale

Administraţia Financiară Iaşi, aduce din nou la cunoştinţa contribuabililor că, depunerea declaraţiilor şi vărsarea impozitului pe luna Ianuarie 1949, —pentru comercianţi, industriaşi, şi meseriaşi, ce sunt obligaţi la impuneri lunare, — se face până la 10 Februarie 1949.

Sunt obligaţi a depune deasemenea declaraţii şi comercianţii fără activitate, şi cari nu au firma radiată, pentru plata impozitului minimal.

Declaraţiile pentru definitivarea impunerilor pe exerc. 1948 | 1949, — declaraţiile de liberi profesionişti, meseriaşi, profesionişti de orice fel, clădiri, — se depun până la 15 Februarie 1949, la Circ. de Const. respective.

Se atrage în mod deosebit atenţiunea de sancţiunile fiscale şi penale pentru acei ce nu se conformează dispoziţiunilor de mai sus.

Luptegrele
continuă în Indonezia

HAGA 3 (Rador). — Ultimele ştiri din Indonesia anunţă că luptele continuă în Java şi Sumatra.

Agenţia de ştiri olandeză ANP anunţă ciocniri armate între trupele olandeze şi indoneslene, în regiunile Tasik, Malaya, Gaput şi Boitenzorg, ultima situată la 40 km. de Jakarta. In apropiere de Jokjakarta şi Surabaia, olandeză continuă aşa numitele operaţiuni de curăţire. Luptele grele au loc în răsăritul Javei.

Luptele continuă în regiunea Tanjongpura şi altele.

SUCCES
al grevi̇ştilor italieni

ROMA 3 (Rador). — Greva generală a muncitorilor şi funcţionarilor dela întreprinderile de gaz din Italia, a luat sfârşit la 31 Ianuarie prin victoria oamenilor muncii.

Grevi̇ştii au obţinut prelungirea contractului colectiv în vigoare până la sfârşitul anului 1950 şi mărirea concediilor plătite, precum şi un adaos la salariu pentru vechime.

Se pregătesc în Franţa
mari manifestaţii populare
pentru apărarea libertăţilor democratice

PARIS 3. (Rador). — Tass transmite :

Ziarul „L'Humanite" a publicat un manifest prin care chiamă poporul francez să organizeze la 13 Februarie mari demonstraţii în întreaga ţară pentru a sărbători cea de a 15-a aniversare a victoriei muncitorilor asupra forţei reacţiunii.

Manifestul are următorul cuprins :

„Francezi ! apăraţi libertăţile republicane, organizaţi la 13 Februarie demonstraţii în toate oraşele ţării afirmând astfel voinţa voastră de a apăra libertatea care este astăzi în primejdie ; luptaţi pentru a obţine formarea unui guvern demn de încrederea poporului ; luptaţi pentru condiţii din viaţă omeneşti, împotriva impozitelor excepţionale care sufocă pe cei săraci şi îmbogăţesc şi mai mult pe cei avuţi, pentru amnistierea muncitorilor aflaţi în închisori. Luptaţi pentru pâine, libertate, independenţă naţională şi pace. Strâns uniţi noi vom putea stăvili reacţiunea şi fascismul, care-şi ridică din nou capul".

Manifestul a fost întocmit de Confederaţia Generală a Muncii şi este semnat de 18 organizaţii democrate din Franţa, printre care partidul comunist francez, partidul socialist unit, etc.

Abonaţi-vă la OPINIA

RASPUNSUL
Generalissimului Stalin
la întrebarea agenţiei americane de presă în privinţa unei eventuale întrevederi cu preşedintele Truman

MOSCOVA 3 (Rador). — TASS transmite :

La 1 Februarie directorul general pentru Europa al agenţiei americane „International News Service" Kingsbury Smith a trimis din Paris lui I. V. Stalin următoarea telegramă :

Generalissimului Iosif Stalin
Kremlin - Moscova

EXCELENŢĂ,

Reprezentantul oficial al Casei Albe, Charles Ross, a declarat astăzi că preşedintele Truman ar fi bucuros să aibă posibilitatea de a se consfătui cu Dvs., la Washington.

Aţi fi gata Excelenţă, să mergeţi la Washington în acest scop ? Dacă nu, atunci unde aţi fi gata să vă întâlniţi cu preşedintele ?

Cu profund respect,
Kingsbury Smith
director general pentru Europa al agenţiei International News Service

I. V. Stalin a trimis lui Kingsbury Smith următorul răspuns :

Domnului

KINGSBURY SMITH
Director General pentru Europa al
Agenţiei International News Service Paris

Am primit telegrama Dvs. din 1 Februarie. Mulţumesc preşedintelui Truman pentru invitaţie la Washington. Este o veche dorinţă a mea, de a mă duce la Washington, lucru despre care am vorbit la timpul său preşedintelui Roosvelt la Ialta şi preşedintelui Truman la Postdam.

Cu regret sunt lipsit actualmente de posibilitatea de a realiza această dorinţă a mea, întrucât medicii obiectează cu hotărâre împotriva unei călătorii mai lungi, în deosebi pe mare sau pe calea aerului. Guvernul Uniunii Sovietice ar saluta venirea preşedintelui în U. R. S. S. Consfătuirea s'ar putea organiza la Moscova sau la Leningrad sau Kaliningrad, la Odesa sau la Yalta—la alegerea preşedintelui—bineînţeles dacă aceasta nu vine în contrazicere cu consideraţiuni de convenienţă ale preşedintelui. Dacă totuşi această propunere va întâmpina obiecţiuni, întâlnirea s'ar putea aranja în Polonia sau Cehoslovacia—la alegerea preşedintelui.

Cu stimă, I. STALIN

2 Februarie 1949

BIBLIOTECA UNIVERSITĂȚII IAȘI

ANUL 41 Nr. 722

4 Pagini 4 Lei

Sâmbătă 5 Februarie 1949

ABONAMENTE

Lei 360 . . . . . 3 luni

„ 5.000 întreprinderi, autorități pe un an

Atelierele tipografice IAȘI, Str. ȘTEFAN CEL MARE 50-52

OPINIA

ZIAR POPULAR COTIDIAN

Redacția IAȘI, STR. ȘTEFAN cel MARE Nr. 5

Administrația IAȘI, STR. CUZA VODA Nr. 50

TELEFOANE:

Redacția . . . (Nr. 1209 („ 1210

Administrația . . „ 2042

Serv. de noapte . . „ 2088

Alegerile sindicale

La 5 Februarie vor începe alegerile sindicale.

Dată fiind importanța pe care o prezintă sindicatele în construcția Socialismului în Republica noastră Populară, în făurirea unei mentalități noui și în îmbunătățirea condițiilor de viață și muncă, în ridicarea nivelului cultural al poporului muncitor, alegerile care încep la 5 Februarie prezintă un interes cu totul deosebit.

Sindicatele constituind principala curea de transmisie a detașamentului de avantgardă al clasei muncitoare și o „școală a comunismului", au — în actualele împrejurări istorice — să facă față unei serii întregi de sarcini care nu vor putea fi duse la îndeplinire, atâta vreme cât în fruntea lor nu se vor afla elemente bine pregătite profesional, organizatorice, devotate cu totul clasei căreia îi aparțin și având o înaltă conștiință politică.

Alegerile sindicale trebue deaceea pregătite în sensul ca massele sindicaliștilor să-și dea seama de importanța pe care ele le prezintă și ca să se desfășoare în cadrul celei mai largi democrații muncitorești pe baza sănătoasei concepții a criticei constructive și necruțătoare, a autocriticii revoluționare.

Alegerile sindicale trebue să fie o școală a vigilenței revoluționare.

In fruntea sindicatelor nu trebue să se strecoare nici un element compromis, fie prin trecutul său, fie prin slăbiciunele de care a dat dovadă sau prin faptul că uzează în munca sa de metode de comandă și, în felul acesta

I. L.

(Continuare în pag. 3-a)

Comisia Județeană de însămânțări a luat măsuri pentru buna pregătire a campaniei agricole de primăvară

Începând de Duminică 6 Februarie comisiile comunale vor activa pe teren

Comisia de însămânțări a jud. Iași a ținut Miercuri seara o nouă ședință, la care s'au luat măsuri concrete pentru temeinica organizare a pregătirii muncii agricole de primăvară.

S'a hotărât constituirea imediată a comisiilor de însămânțări în județ. La plăși comisia va fi alcătuită din șeful ocolului agricol, secretarul de ocol, doctorul veterinar, comandantul miliției și pretorul.

La comune comisia va fi formată din primar, notar, șeful miliției, doi țărani muncitori, agentul veterinar și agentul agricol.

Comisiile comunale vor trebui să activeze din ziua de Duminică 6 Februarie.

Comisiile comunale vor avea sarcina să supravegheze desfășurarea întocmai a planurilor individuale de cultură. Aceste planuri trebuesc să fie deja cunoscute de întreaga țărănime muncitoare.

Comisia comunală mai stabilește care e cantitatea de semințe existentă în comună și care mai este necesară.

Deasemeni comisiunea se va îngriji de repararea uneltelor și mașinelor. Pentru mașinele S.M.T. și A.F.S.M. se va lua planul lor de lucru, care va fi inclus în planul comunei.

Până la 20 Februarie cri. toate uneltele și mașinele trebue să fie în stare de funcțiune.

In acest scop se vor lua măsuri ca toate atelierele comunale să fie *de îndată* aprovizionate cu materialele necesare reparațiunilor.

Condiționarea semințelor trebue să se termine la toate Centrele până la 25 Februarie.

S'au dat indicații de felul cum trebuesc tratate semințele de grâu, ovăz.

S'au mai dat instrucțiuni cu privire la constituirea asociațiilor țărănești muncitori care să lucreze ogoarele împreună. Aceste asociații trebue să fie constituite până la data de 15 Febr. 1949, pentru ca unitățile S.M.T. să aibă evidența generală pe comune asupra locurilor unde vor trebui să trimeată tractoarele și mașinele cu care membrii asociațiilor vor lucra pământul.

Astăzi încep lucrările preliminarii pe terenul unde se va construi marea filatură din Iași

Astăzi Vineri, muncitorii Comandamentului de asanare a orașului încep operațiile de dărâmare a unor imobile situate în spatele fabricii „Țesătura" (în strada Mihnea).

Pe acest teren urmează să se construiască o mare filatură. Această fabrică este prevăzută în planul de Stat pe 1949.

Adunarea intelectualilor din orașul nostru

Vor participa d-nii Zaharia Stancu și Petre Iosif

In prima jumătate a lunei Martie se va ține la București congresul intelectualilor din România pentru apărarea păcii și a culturii.

In vederea acestui Congres, la care vor fi invitate și personalitățile cele mai reprezentative ale științei și culturii din U. R. S. S. și din țările de democrație populară, are loc mâine la Iași în sala Teatrului Național la ora 16, adunarea intelectualilor din orașul nostru. Vor participa și d-nii Zaharia Stancu, președintele S. S. R., membru în comitetul de inițiativă al congresului, și Petre Iosif, directorul Literelor din Ministerul Artelor și Informațiilor. Dintre personalitățile de Cultură din Iași, sunt în comitetul de inițiativă Jean Livescu, rectorul Universității și Radu Cernătescu, membru al Academiei R.P.R.

Un institut unic pe țară:

Institutul de Măsurători Terestre dela Iași

Formarea cadrelor de specialiști cadastrali. Importante fonduri alocate de Ministerul Lucrărilor Publice în acest scop

Prin reforma învățământului a fost creat un Institut de Măsurători Terestre, unic pe țară.

Acest institut funcționează la Iași încă din luna Noembrie a anului trecut, în localul fostului hotel Binder.

Institutul de Măsurători Terestre are de scop crearea de cadre bine pregătite pentru măsurători științifice pe teren și studierea terenului în vederea asanărilor, construcțiilor de căi de comunicație, baraje pentru instalațiuni hidraulice, etc.

In trecut, acestor probleme nu li s'au acordat importanța cuvenită.

Absolvenții școlilor medii cadastrale căpătau o pregătire insuficientă, căci regimurile burghezo-moșierești neglijau problemele cadastrale, probleme de interes public.

Un regim de democrație populară în drum spre socialism are nevoe de cadre bine pregătite și de aceia în sectorul cadastru — sector important pentru diverse lucrări pe teren — s'a înființat Institutul de Măsurători Terestre din Iași.

Importante fonduri pentru institut

Cursurile Institutului sunt fixate pe o durată de trei ani.

Actualmente funcționează numai anul I, cuprinzând 48 de studenți, în majoritate fii de muncitori și țărani săraci.

Institutul de Măsurători Terestre depinde de Ministerul Lucrărilor Publice care a alocat fonduri importante pentru amenajarea localului care așa cum se prezenta era impropriu.

In urma lucrărilor executate au fost amenajate săli de curs spațioase și alte încăperi necesare institutului.

In ceeace privește materialul didactic, Ministerul a alocat suma de 1 milion lei iar pentru înzestrarea laboratoarelor cu aparatura necesară un prim fond de 3 V. LT.

(Continuare în pag. 3-a)

Frontul producției

Realizând 120 la sută peste normă

Atelierul 13 dela C. A. M. în fruntea producției

Muncind cu hotărâre antrenați în întreceri socialiste, oamenii muncii dela fabrica C.A.M. au depășit programul de producție pe luna Ianuarie cu 8 la sută. In fruntea producției s'a clasat atelierul 13 (ales foile de tutun) care a întrecut programul pe Ianuarie cu 120 la sută. In acest mod a obținut steagul roș al producției pe luna trecută, care se află în posesia atelierului 11 (umezit tutunul). Acesta din urmă a depășit programul numai cu 38 la sută

Muncitorii dela 23 August au depășit cu 38 la sută programul de lucru pe Ianuarie

In cadrul planului de producție pe luna Ianuarie, muncitorii și tehnicienii de fabrica „23 August" au reușit să obțină un însemnat succes, înregistrând 38 la sută peste program. Acest rezultat se datorește în cea mai mare parte organizației de Partid, care a imprimat un caracter de massă întrecerilor socialiste, antrenând majoritatea muncitorilor la muncă pentru depășirea normelor, lichidarea procentajului de lipsuri nemotivate, economii de materiale și combustibil etc.

Deasemeni, un rol hotărâtor în acest rezultat, l-a avut și o mai bună organizare a muncii. In acest sens o pildă bună o consitue modul cum a fost organizată munca secției de tractoare.

Aici, lucrau 4 oameni, care în 8 ore deabia reușiau să atingă programul de producție. Prin împărțirea acestora în două echipe, care lucrează în schimb, s'a ajuns la o depășire de 80 la sută peste program.

Creionări

Surpriza neplăcută a unui ministru britanic

Dl. Mayhew este ministru adjunct la departamentul afacerilor externe britanice, colaborator direct și fidel al d-lui Bevin.

Zilele trecute, dl. Mayhew s'a gândit să facă propagandă directă printre tineretul școlăresc londonez, expunând mestecugit politica agresiv imperialistă britanică și denigrând Uniunea Sovietică.

Consfătuirea ministrului, cu școlarii, s'a ținut în Central Hall din Westminster (Londra) unde dl. Mayhew a vorbit despre ultima sesiune a O.N.U.-ului, a trecut sub tăcere sforțările pentru pace ale delegaților sovietici și în schimb a învinuit Uniunea Sovietică cum că ar fi provocat încordarea raporturilor internaționale.

Și în încheiere, vorbitorul a încercat să sugereze școlarilor, „soldații viitori" cum îi denumit, ideia că războiul e ceva necesar și inevitabil!

Dar iea fost dat d-lui Mayhew să aibă o surpriză neplăcută și cu totul neașteptată. „Viitorii soldați" au primit cu foarte multă rezervă și chiar cu ostilitate, expunerea ministrului-adjunct.

Un elev i-a ripostat: „Noi constatăm că scopul conferinței dvstră este să ponegriți Uniunea Sovietică".

Alt școlar a întrebat ironic dacă printre „țările democrate" trebuesc socotită Uniunea Sud-Africană condusă de un guvern nazist și unele țări din America latină cu regimuri dictatoriale!

Foarte enervat, dl. ministru Mayhew a ținut să

(Continuare în pag. 3-a)

Tineretul muncitor din Iași s'a pregătit intens pentru Campionatul Popular de șah

Au mai rămas 2 zile până la 6 Februarie, când, în toată țara va începe campionatul popular de șah, o grandioasă competiție de massă care va antrena zeci de mii de tineri. Paralel cu celelalte competiții sportive de massă, în care se pune accentul pe o cât mai armonioasă desvoltare fizică a tineretului.

Șahul contribue la formarea și ascuțirea altor însușiri, care îmbinate cu calitățile fizice creiază și asigură un echilibru perfect între minte și trup.

*

Prima etapă — care după cum se știe se va disputa pe unități (fabrici, școli, facultăți, etc). — promite să reunească în orașul nostru, un număr impunător de concurenți.

*

In vederea campionatului Popular de Șah, tineretul muncitor și studios din Iași s'a pregătit cu minuțiozitate.

In fabrici, ateliere, birouri, facultăți și școli, pregătirile pentru marea sărbătoare a șahului popular din țara noastră sunt pe terminate.

Intense pregătiri la Arte Grafice

Sindicatul Arte Grafice care s'a făcut remarcat și în campionatul de șah al orașului, cu prilejul Săptămânii prieteniei Româno-Sovietice a organizat un campionat intern, de pregătire, la care au luat parte 34 de tineri și vârstnici. Alături de ucenicul Anton Cacinsky în vârstă de numai 14 ani a jucat și

IONEL ȘTIRU

(Continuare în pag. 3-a)

Dela 25 Ianuarie a. c.

COMANDAMENTUL de asanare al Iașului lucrează pe unele șantiere realizând programul lunii Februarie

Deși în vreme de iarnă, Comandamentul de asanare a Iașului nu și-a întrerupt activitatea pe șantierele locale.

In cursul lunii Ianuarie imobilul Bristol din strada Filimon Sârbu care era supus dărâmării a fost în întregime dat la pământ.

Pe terenul din fața Facultății de Medicină s'a curățit moluzul în proporție de 90 la sută.

La 25 Ianuarie cor. lucrările de pe șantierele fostului Consulat (strada Gh. Dimitrov) și străpungerea străzii Ștefan cel Mare programate pentru acea lună au fost terminate și dela acea dată pe aceste șantiere se lucrează în contul lunii Februarie.

In prezent Comandamentul își pregătește materialul pentru lucrările ce vor fi de îndeplinit în campania de primăvară.

Totodată operațiunile ce sunt de executat pe șantierele în lucru continuă cu intensitate.

Construirea economiei socialiste în țările de democrație populară

In viața politică și economică a țărilor din Europa Centrală și de Sud-est eliberate de Armata Sovietică de sub jugul fascist, s'au produs în ultimii ani mari schimbări. A fost instaurată și consolidată orânduirea de stat a democrației populare: Intr'o luptă victorioasă împotriva reacțiunii, a crescut influența partidelor comuniste și muncitorești, a căror unificare pe baza marxism-leninismului a pus capăt sciziunii în mișcarea muncitorească din aceste țări, a fost înfăptuită reforma agrară și a fost naționalizată partea hotărîtoare din industrie, băncile, comerțul exterior și marele comerț intern. Au fost astfel create toate premizele necesare pentru a se construi cu succes economia socialistă. Toate țările de democrație populară au reușit să restabilească, iar unele dintre ele să depășească considerabil nivelul dinainte de război al producției industriale: Polonia cu 50 la sută, Cehoslovacia cu 10 la sută, Ungaria cu 27 la sută, Bulgaria cu 71 la sută; în numeroase ramuri din cele mai importante ale industriei românești a fost deasemenea depășit nivelul dinainte de război.

In țările de democrație populară începe să se ridice deasemenea și producția agricolă. La aceasta contribue ajutorul dat de stat țăranilor muncitoare, mecanizarea agriculturii pe baza unei rețele din ce în ce mai întinse de stațiuni de tractoare ale statului, precum și alte măsuri. Tovărășiile de producție agricolă, organizate la țară pe baza principiului liberului consimțământ, încep să capete o serioasă importanță în reconstrucția agriculturii. In urma creșterii producției industriale și agricole, Polonia a putut desființa complect sistemul cartelelor, Ungaria — aproape complect, iar celelalte țări — în parte. Prețurile mărfurilor și ale articolelor de primă necesitate au fost reduse. S'au luat numeroase măsuri de ordin social și cultural, salariul real crește, viața oamenilor muncii se îmbunătățește.

Refacerea economiei țărilor de democrație populară se bizue pe ramurile naționalizate hotărîtoare ale economiei, ea este însoțită de întărirea sectorului socialist al economiei. Producția mijloacelor de producție — industria grea și construcția de mașini — crește mai repede decât producția articolelor de consum; raportul dintre industrie și agricultură se modifică, astfel încât o serie de țări agrare înapoiate se transformă treptat în țări cu o industrie desvoltată. Toate acestea întăresc independența țărilor de democrație populară și crează premizele necesare unei construiri rapide a bazelor economiei socialiste.

Țările de democrație populară trec acum dela refăce-

(Continuare în pag. 2-a)

Colțul femeii

Începând cu acest număr, redacția ziarului nostru își propune ca în mod regulat să apară în coloanele „Opiniei" un colț al femeii care să oglindească munca și lupta femeilor în cadrul efortului depus de întreaga populație muncitoare din R.P.R.

Deaceea noi ne vom strădui să scoatem în evidență în acest colț realizările obținute, să stimulăm inițiativele locale și să le facem cunoscute întregii opinii publice dar în același timp să analizăm în spirit critic activitatea depusă de către femei în organizațiile lor de massă.

Înțelegem astfel să ne îndeplinim rolul de organizator al muncii depuse de femei în fabrici, pe ogoare, în instituții, etc.

Coloanele colțului femeii vor trebui să fie pătrunse de un înalt spirit de principialitate, din fiecare rând tipărit trebuind să relasă spiritul luptei de clasă împotriva burgheziei și a imperialismului, de care este animată femeia muncitoare din țara noastră.

Pentru traducerea în fapt a acestor principii, expuse mai sus, va trebui ca însăși muncitoarele să scrie; prin antrenarea unui număr cât mai mare de corespondente voluntare care să arate cum muncesc, ce lipsuri întâmpină ele și instituțiile lor în activitatea de fiecare zi, colțul femeii trebue să devină un îndrumător al activității lor de zi cu zi.

Din activitatea UFDR-istelor din sectorul Socola

Munca depusă de U. F. D. R-iste în sectorul Socola este deosebit de rodnică.

Cuvântul organizației noastre de massă pătrunde până în cele mai depărtate străzi prin intermediul comitetelor de stradă care țin ședința în mod regulat.

În prezent se lucrează cu râvnă la organizarea comitetelor de stradă, acolo unde ele nu au fost formate încă.

Resortul cultural, prin cercurile literare înființate, prin contactul strâns pe care-l au cu biblioteca și cu secția de difuzare a ziarelor și broșurilor, contribuie la dezvoltarea gustului pentru citit.

De curând a fost înființat în acest cartier și un cerc ARLUS.

Prietenele U.F.D.R-iste antrenând și mamele din sector fac de serviciu în mod regulat la centrul de lapte unde zilnic 150 copii își primesc rația lor ce le-a fost asigurată prin grija Ministerului Sănătății.

S'a veghiat îndeaproape și la felul cum s'a făcut împărțirea untului de pește pentru copii și a conservelor pentru mamele gravide.

Munca de culturalizare este mult ușurată și de activitatea rodnică depusă de căminul cultural dr. C. I. Parhon. La balul organizat de acest cămin, un concurs prețios l-au dat și activistele U.F.D.R-ului. Întâmpinăm și unele lipsuri în muncă, datorite unor deficiențe de ordin organizatoric.

Școala de îndrumare, de exemplu, nu mai funcționează de multă vreme și aceasta în primul rând din cauza carenței biroului de sector care nu a știut să ducă destul de bine munca în această direcție și să antreneze massele femenine la lecțiile școlii de îndrumare.

Emilia Trombella

Închiderea cursurilor de higienă școlară

— Au absolvit 41 eleve —

Din inițiativa Partidului Muncitoresc Român, Ministerul Sănătății în colaborare cu Organizația UFDR și Crucea Roșie, a fost deschisă în luna Noembrie 1948 — „Școala de Higienă Școlară".

La această școală de 1 lună s'au înscris 70 UFDR-iste.

Într'un cadru festiv și într'o atmosferă plină de însuflețire, în ziua de 31 Ianuarie 1949, s'a înmânat de către comisia compusă din: dl. dr. Mendelovici deledat din Ministerul Sănătății, Paluga Iulia secția asistenței UFDR și reprezentanta din partea Ocrotirei Mamei și Copilului, diplomele celor 41 eleve absolvente ale acestei școli.

Noile surori școlare conștiente de rolul lor, își iau angajamente ca în mod voluntar să depnă o muncă de 8 ore săptămânal. la câte o școală primară din localitate.

M. A.

Femeile în acțiunea de alfabetizare

Mergând pe linia trasată de Partidul Muncitoresc Român, pentru ridicarea nivelului politic și cultural al femeilor, organizații UFDR. Iași a deschis școli de îndrumare sătești.

Aceste școli au menirea de a lămuri femeia, de rolul ce-i revine, de drumul pe care trebue să meargă, alături de clasa muncitoare.

Să fie vigilente în lupta ce o contra dușmanului de lasă.

Să caute a lichida cât mai repede numărul neștiutorilor de carte, căutând a mobiliza cât mai multe femei în organizaiia U.F.D.R. ca prin munca lor să contribuie la realizarea planului de Stat.

La aceste școli au luat parte un număr de 25 săteence.

Și iată cum aceste îndrumătoare au înțeles să-și ducă munca pe linie de alfabetizare în satul lor.

Maria Mishir din comuna Ceplinița Tg. Frumos ajutată de Rotundu, a dus munca de lămurire printre femeile neștiutoare de carte, reușind a deschide o școală cu 30 analfabete, pe care le învață singură.

Sătencele Maria Ulme din Buhalnița și Maria Pavel din Varați duc munca de alfabetizare la școli deschise cu 20 femei.

În Voinești plasa Bucium 10 sătence alături de învățătoare au reușit să mobilizeze toți analfabeții la școala din sat.

Tot pe linie de culturalizare, comitetul U.F.D.R. de la Primăria Iași a reușit să ridice din rândul analfabetelor pe femeia Huțanu Elisabeta care a scris singură articolul la ziarul de perede mulțumind Partidului Muncitoresc Român, de grija ce o are pentru luminarea femeilor, din întunericul în care a trăit ani dearândul.

Femei conștiente de sarcini e ce le stau în față, îndrumătoarele, iau parte activă la viața gospodărească a satului, punând prieperea și munca lor pentru îndeplinirea planului de Stat.

M. APOSTOLESCU

Cursul de Limba rusă la județeana U.F.D.R.

Pentru a-și putea însuși marea experiență a oamenilor sovietici, femeile încadrate în UFDR urmează cu dragoste și regularitate cele două cicluri de Limba rusă.

În decurs de 3 luni, de când au început cursurile, femeile și-au însușit materialul predat, realizând progrese simțitoare în învățătură.

Elena Oberschi

Pe drumul revoluției culturale

Străbatem astăzi o etapă importantă a revoluției culturale menită să deschiză toate forțele creatoare ale maselor, înnăbușite și eliminate de dictatura burgheză din patrimoniul național.

Dreptul ideilor avansate întemnițat de regimurile burghezo-moșierești nu este astăzi numai oferit maselor dar în acelaș timp garantat și material datorită noilor condițiuni economice și politice.

Hotărârile Partidului Muncitoresc Român, însușite de guvern, referitoare la stimularea activității științifice, literare și artistice, deschide intelectualității noastre și tuturor oamenilor muncii noi posibilități de desvoltare nebănuite în trecut și imposibile într'un cadru capitalist unde așa cum a prevăzut Marx cu un veac în urmă, știința avansată, arta și literatura nu se mai pot dezvolta. Jalnica sărăcie de idei a lumii capitaliste, stă mărturie.

În țările cu democrație populară, călăuzite de farul luminos al socialismului biruitor pe a șasea parte a pământului, știința, arta, literatura încep să fie legate de viața poporului, de năzuințele lui și deci ele au în față perspectivele largi ale progresului,

Premiile anuale ale Academiei R.P.R., „Fondul literar al scriitorilor din R. P. R", fondul de Stat pentru încurajarea creației plastice și muzicale etc., sunt tot atâtea posibilități materiale, pentru crearea de noi valori necesare construcției socialiste, puse în slujba maselor populare.

Propunerile Partidului Muncitoresc Român, traduse în realitate se încadrează pe linia nu numai a revoluției culturale ci a tuturor transformărilor revoluționare pe care le străbatem, convergând spre același țel: construirea bazelor socialismului în țara noastră.

Nu se pot desprinde aceste hotărîri de Planul de Stat, de noua retribuție a oamenilor muncii etc.

În efortul general al creerii unei vieți mai bune, pe măsura drepturilor și necesităților poporului muncitor, muncitorii, intelectualii trebue să-și încordeze eforturile într'o contribuție colectivă care să ducă la realizarea sarcinilor mari pe care ni le-am propus.

Realizarile în domeniul cultural și posibilitățile deschise intelectualității au fost posibile numai datorită regimului nostru democratic popular.

Pe drumul revoluției culturale să făurim poporului muncitor, o știință, o artă și o literatură înaintată care să fie instrumente puternice pentru realizarea socialismului.

PUNCTE

N. D. Cocea

A încetat din viață scriitorul, gazetarul și luptătorul pentru cauza democrației, N. D. Cocea. Prin scrisul său necruțător, violent, plin de pasiune și culoare, el a atacat lumea reacționară, demascând falsitatea, demagogia și monstruoasele manevre ale exploatatorilor.

Aceeași pasiune și convingere a pus-o N. D. Cocea și în opera sa literară de romancier și traducător.

În ultimul timp a ocupat funcția de director general al Teatrelor și vice președinte al Societății Scriitorilor.

Ultimele concerte

ale Filarmonicei de Stat Moldova, dirijate de maestrul Antonin Ciolan, s'au bucurat de o apreciere deosebită din partea publicului ieșan. Ele au confirmat încă odată adevărul că muzica de bună calitate poate fi gustată și răspândită în masele largi, al căror contact în trecut cu operele artistice de valoare, nu era posibil.

Interpretarea Simfoniei a 7-a de Beethowen

a dovedit că Filarmonica ieșană a făcut reale progrese în ceeace privește coeziunea, disciplina și sublinierea nuanțelor cele mai discrete.

Cele patru părți ale Simfoniei beethoweniene au fost executate într'o cadență și o atmosferă de optimism și exuberanță, adecvate părților.

Ritmul larg și viguros al triumfului din partea IV-a în deosebi, a fost susținut cu mare virtuozitate.

Concertul de Mozart

Unii ascultători participanți la concertele Simfonice susțineau că dl. A. Ciolan are o preferință și reușește în interpretarea bucăților, grave, eroice, cu accente puternice, și că un romantism fluent și melodios — gen Mozart— nu și-ar găsi în dsa un interpet potrivit.

Ori prin felul cum orchestra, condusă de A. Ciolan, a executat concertul No. 7 (Re major) pentru violină și orchestră de Mozart, s'a văzut că d. Ciolan a reușit să imprime cu finețe varietatea ritmului, ornamentația și specificul mozartian, fără a aluneca în formalism, de aceeași sensibilitate a dat dovadă și d. Ion Geantă, solistul acestui concert, care a fost lipsit însă uneori de vigoarea necesară sublinierii accentelor mai mașcate.

Adagio

D-l Ion Geantă a mai cântat, ca un supliment: Adagio de Paganini și Romanța în fa major de Beethoven, fiind însoțit de orchestră.

Joc de lumini

Cu ocazia ultimelor concerte ale Filarmoniei locale am remarcat un procedeu cu care nu suntem de acord: lumina din sală se stinge atunci când cântă orchestra, dar se aprinde când olistul este în scenă. Suntem de părere ca lumina să fie stinsă în sală tot timpul concertului, altfel auditorii sunt distrași, se produce sgomot, și sforțarea colectivului de instrumentiști este cu greu urmărită.

Astă-seară

Concertul Simfonic va fi dirijat de d-l Alex. Garabet. În program Uvertura la Leonora Nr. 3 de Beethoven, Preludiu la Lohengrin de R. Wagner, Rouet d'omphale de Saint-Säens și Simfonia fantastică de Berlioz.

„Tânăra gardă"

În curând la cinematografele locale se va rula filmul „Tânăra gardă", realizat după romanul cu același nume scrisă de A. Fadeev.

Filmul care este străbătut de un puternic suflu de viață adevărată, ogîndește eroismul tineretului sovietic, în lupta împotriva ocupanților nemți.

În prezent filmul rulează la București.

Activitatea Teatrului Idiș

După realizarea piesei lui Golfaden „Mireasa capricioasă", colectivul teatrului idiș din Iași lucrează în momentul de față pentru a da un nou spectacol. De data aceasta a fost aleasă o piesă de Șalom Alechem. Premiera va avea loc după 10 Februarie.

Se pare că acest teatru urmează a căpăta în curând ființă oficială.

Ordinea Spectacolelor

Ordinea spectacolelor la Teatrul Național este următoarea: mâine, Sâmbătă, ora 20 „Inspectorul de poliție", Duminică ora 10 dimineață „Andriușa cel isteț", ora 15.30 „Inspectorul de poliție", ora 20 „O zi de odihnă". Marți 8 Februarie ora 20 „O zi de odihnă".

— SPORT —

În ședința de Miercuri seara a Districtului de Wolley-ball s'a hotărît data și programul primei etape a campionatului de iarnă. Campionatul va începe Sâmbătă 5 Februarie în sala O.S.P. (Sport și Muzică) și se va desfășura pe următoarele categorii: onoare I și II. Categoria II-a va avea două serii de câte 6 echipe.

În categoria onoare vor juca; Macaby I, C. S. U I, CFR I și Liceul Teoretic No. 2.

În categoria I-a vor juca: Macaby II, Lic. Clasic, Sind. Textil și C.S.U. II. În categoria II-a, seria I-a intră echipele: RATA, Dinamo, C. F. R. I. C.S.U. III, Armata și Lic. Teoretic No. 2. Din categoria II-a, seria II-a fac parte: Arte Grafice, Metalochimic, Sind. Constructori, CFR III, Lic. Teoretic No. 1 și Grănicerul.

Iată programul jocurilor:

Sâmbătă

Ora 15; CFR II —Armata
Constructori — Metalochimic
CSU — Macaby II
CFR I — CSU I

Duminică

Ora 9: Dinamo CSU III
CFR III — Arte Grafice
CSU II — Lic. Teoretic II
Macaby I — Lic. Teoretic Nr. 2

Duminică

Ora15: Lic. Teoretic No. 2 — RATA
Metalochimic—Arte Grafice
Macaby II — Sind. Textil

*

În ședința de Miercuri seara seara a districtului, s'au prelucrat nouile interpretări ale regulamentului de wolley-ball. Citâm câteva din noile interpretări ale regulamentului—așa cum au fost expuse de d. Mircea Dumitrescu, secretar al Federației de wolley ball—care a fost zilele acestea la Iași:

a) Se poate servi din aer, din mână, cu pumnul sau cu palma.

b) Se poate lua mingea, cu ambele mâini, cu condiția să nu fie dublă sau ținută.

c) Time-outul de odihnă se acordă de câte două ori în fiecare sett.

d) Jucătorii vor trebui să aibă numere cusute pe tricouri.

Construirea economiei socialiste în țările de democrație populară

(Urmare din pag. 1-a)

rea economiei pe bază de planuri pe termene scurte la reconstrucția și desvoltarea economiei pe baza unor planuri pe termene lungi. În Cehoslovacia și Bulgaria au fost puse în aplicare planuri cincinale. Polonia, care îndeplinește planul de trei ani înainte de termen, se pregătește să treacă la îndeplinirea unui plan de șase ani.

Planurile pe termen lung prevăd industrializarea țărilor de democrație populară, accelerarea desvoltării industriei grele în aceste țări, înzestrarea industriei cu utilaj modern, o creștere considerabilă a greutății specifice a industriei socialiste în economie, continua mecanizare a agriculturii, creșterea considerabilă a producției industriale și agricole, a venitului național și ridicarea bunei stări a oamenilor muncii.

Țările de democrație populară au pășit la construirea bazelor socialismului. A construi o economie socialistă înseamnă a lichida ceeace a mai rămas din producția capitalistă, a crea condițiunile necesare pentru trecerea de la mica producție de mărfuri la producția socialistă, înseamnă a lichida orice posibilitate de restaurare a raporturilor capitaliste, ceeace este o sarcină grea, de lungă durată și pentru a cărei îndeplinire va fi nevoie să fie învinse serioase dificultăți. Pentru aceasta, este necesară, în primul rând, consolidarea constantă a orânduirii de democrație populară, care îndeplinește cu succes funcțiunile dictaturii proletariatului, care organizează și antrenează pe o scară tot mai largă masele la construirea socialismului.

Eforturile partidelor comuniste și muncitorești au ca obiectiv consolidarea și lărgirea ramurilor naționalizate ale economiei, promovarea unei politici de îngrădire și înlăturare a elementelor capitaliste, atât la orașe cât și la sate, și întărirea prin toate mijloacele a alianței dintre clasa muncitoare și țărănimea muncitoare.

Forța diriguitoare și conducătoare în lupta oamenilor muncii pentru construirea bazelor economiei socialiste în țările de democrație populară sunt partidele comuniste și muncitorești. Organizațiile de partid din țările de democrație populară duc în momentul de față o luptă încununată de succes pentru îndeplinirea înainte de termen a planurilor, pentru mărirea productivității muncii și realizarea unui regim de economie. Organizațiile locale de partid conduc întrecerile socialiste în curs de desfășurare, conduc lupta pentru o mai bună organizare a muncii, propagând experiența elementelor de frunte din câmpul muncii. Sunt reeducate vechile cadre de intelectuali specialiști, se creiază condițiile necesare pentru formarea unei noui intelectualități din rândurile muncitorilor și ale țărănimii muncitoare.

Oamenii muncii din țările de democrație populară se bizue în lupta lor pentru socialism pe prima țară socialistă din lume, puternica Uniune Sovietică, ce acordă acestor țări un larg ajutor frățesc. Datorită unei reușite colaborări economice, care și-a găsit expresia în primul rând într'o mare creștere a schimbului de mărfuri, țările de democrație populară și U.R.S.S. au dobândit posibilitatea de a grăbi refacerea și desvoltarea economiei lor naționale. Strânsa colaborare cu U.R.S.S. a permis țărilor de democrație populară, care luate în parte nu dispun de suficiente forțe și resurse, să-și apere independența față de presiunea imperialismului american și să obțină în scurtă vreme mari succese în desvoltarea economiei naționale.

Clica trădătoare a lui Tito din Iugoslavia, care a alunecat pe pozițiile naționalismului burghez, care a rupt-o cu U.R.S.S. și țările de democrație populară și s'a legat de imperialismul anglo-american, a luat o serie de măsuri aventuroase, trotchiste în politica economică, care au înrăutățit mai mult situația materială a oamenilor muncii. Îndeplinirea planurilor economice a fost zădărnicită, se întărește în țară poziția chiaburimii, aprovizionarea oamenilor muncii la orașe și sate se găsește într'o stare de destrămare. În rândurile oamenilor muncii din Iugoslavia crește revolta împotriva politicii antipopulare a lui Tito și a acoliților săi.

În ultimul timp colaborarea dintre țările de democrație populară și U.R.S.S. s'a întărit și mai mult și a adus noui succese însemnate. Acest lapt a fost subliniat de consfătuirea economică din Ianuarie a reprezentanților țărilor de democrație populară și ai U. R.S.S., consfătuire care a găsit că este necesară crearea unui Consiliu de Asistență Economică Mutuală. Consfătuirea a constatat că „guvernele Statelor Unite ale Americii, Angliei și ale unor alte state din Europa occidentală boicotează, de fapt, relațiile comerciale cu țările de democrație populară și U.R.S.S. deoarece acestei societăți ca nu este cu putință să se supună dictatului „planului Marshall", întrucât acest plan

Informaţiuni

Refacerea Băii Populare din Iaşi

Clădirea băii populare local, care suferise serioase avarii în urma bombardamentelor, din timpul războiului a fost în ultimul timp pe deaintregul refăcută.

Luminatorul care era spart a fost integral reparat. Deasemeni s'au executat reparaţii la instalaţia ţevăriei şi s'au montat toate geamurile.

Baia Populară funcţionează în prezent în bune condiţiuni, având acelaş program ca şi Baia Comunală, adică: în fiecare Vineri dela 2—6 d. a., în fiecare Sâmbătă dela ora 2—6 şi în fiecare Duminică dela ora 8—12 a. m.

Judiciare

— Parchetul Tribunalului Iaşi a deschis acţiune publică împotriva lui Gh. Rusu din com. Ciurea. Acesta a încheiat un proces-verbal privind un delict silvic,—consemnând în mod falş că a prins pe numiţii Dim. V. Rusu şi Neculae Rusu că ar fi furat lemne din pădurea Statului, — fapt dovedit apoi că este inexact.

Gheorghe Rusu a fost trimis în judecată pentru falş în acte publice.

— S'a deschis rechizitoriu împotriva lui Dim. Niţă cizmar din strada Carpaţi 9. El a primit o pereche de cizme dela A. Şaramet din strada Ilie Pintilie pentru a fi reparate, nu le-a mai restituit clientului, pretextând că nu ştie unde sunt.

— R. Zisu din strada Sf. Atanasie 26 a fost trimis în judecată de Parchet întrucât n'a declarat la Banca de Stat că posedă 200 dolari.

— F. Sternlib din Vatra Dornei a fost trimis în judecată pentru abuz de încredere de către procurorul Tribunalului Iaşi.

Sternlib a primit suma de 40.000 lei dela Avram Marcei din Iaşi, strada Botanică, obligându-se să-i aducă produse alimentare din Bucovina.

Deşi termenul contractat a fost depăşit, învinuitul nu a procurat marfa, dar n'a restituit nici banii.

Punerea în vânzarea a vinurilor M. A. T. la Iaşi

Începând de astăzi, oficiile de desfacere ale produselor M. A. T. pun în vânzare sticle înfundate cu vin de Odobeşti şi Panciu.

Vinul va avea tăria de 12,5 grade şi va fi distribuit la preţul de 170 şi 190 lei litrul.

Alegerile sindicale

(Urmare din pag. I-a)

tea sunt rupţi de massă.

Dar alegerile sindicale nu trebue să se desfăşoare nici într'un mod sectar. Aşa cum arată Rezoluţia Plenarei C. C. al P.M.R. privind munca sindicală, trebuesc antrenate pături cât mai largi din rândurile clasei muncitoare în activitatea sindicală, oameni care să nu fie scoşi din producţie, ci să lucreze cot la cot cu cei pe care îi îndrumă şi ale căror interese materiale şi culturale le apără.

Alegerile acestea trebue să constitue deasemeni o şcoală şi pentru responzabilii grupelor, comitetelor de secţii, de fabrici şi de sindicat care vor învăţa să răspundă în faţa masei asupra activităţii lor, să raporteze asupra felului cum şi-au îndeplinit sarcinele dela o plenară la alta.

Oamenii muncii înscrişi în sindicate trebue să se convingă de importanţa acestor alegeri şi să acţioneze în spiritul unei înalte principialităţi.

Institutul de Măsurători Terestre dela Iaşi

[Continuare din pagina I-a]

milioane lei.

La aceste sume importante se mai adaugă şi fondul de 3 milioane lei, fond destinat măririi localului şi acomodării sale după necesităţi.

Cadre de specialişti cadastrali

Personalul didactic este format din profesori ai Politehnicii şi Universităţii din Iaşi.

Programa analitică prevede o serie de obiecte pentru buna pregătire a specialiştilor cadastrali, ţinând seama de îmbinarea cunoştinţelor teoretice cu cele practice.

In modul acesta se asigură Ministerului Lucrărilor Publice cadre specializate în problemele cadastrale pentru lucrările de pe teren, lucrări care vor contribui la noi realizări pentru refacerea şi desvoltarea Republicii Populare Române,

Înfiinţarea Institutului de Măsurători Terestre din Iaşi are menirea de a aşeza sectorul cadastral pe baze ştiinţifice prin formarea de cadre proprii, cu cunoştinţe temeinic însuşite, care să poată contribui din plin la construirea socialismului în ţara noastră.

Tineretul muncitor din Iaşi s'a pregătit intens pentru Campionatul Popular de şah

(Urmare din pag. I-a)

secretarul sindicatului,

şeful de echipă a zotarilor Hefter Huna ca şi alţi muncitori tineri şi vârstnici din toate atelierele tipografice din localitate.

Deasemeni, zilele trecute, Sind. Arte Grafice a primit vizita utemiştilor dela P.T.T., cu care s'a întâlnit şi pe care i-a învins cu 6—3.

Şi la Constructori

Clubul Sportiv Constructorul a organizat deasemeni un campionat intern, de pregătire, la care au luat parte aproape 40 de muncitori de pe şantierele din localitate.

Deasemeni, în cadrul acţiunilor întreprinse de Comisia judeţeană de unificare a tineretului,

Clubul Sportiv Universitar Iaşi a trimes Luni 31 Ianuarie o echipă de şah în vizită la Clubul Constructorul, unde a susţinut mai multe partide.

Echipele de şah ale clubului Constructorul, au fost invitate să participe la un concurs ce va avea loc *azi Vineri 4 Februarie* la Căminul de studenţi „Dr. Bagdasar".

La RATA, Uzină şi Teatrul Naţional, pregătirile sunt pe terminate

Pregătiri similare au fost făcute la RATA şi Uzina Electrică, unde au fost iniţiate deasemeni, campionate interne de pregătire.

Şi la Teatrul Naţional s'a organizat Duminică 31 Ianuarie un concurs de pregătire la care au luat parte artiştii, artistele, maşinişti şi oamenii de serviciu ai teatrului.

Comisii de iniţiere, în toate şcoliile

In toate şcolile din localitate s'au perfectat întâlniri de şah în cadrul cărora elevii au asimilat cunoştinţe noui în domeniul acestei frumoase şi utile discipline sportive.

Astfel la şcoala tehnică metalurgică a fost constituit unul din cele mai active şi mai bine organizate cercuri şcolare de şah.

Deasemeni la Şcoala Tehnică de Administraţie Economică de băeţi au fost organizate campionate preliminarii pe clase, la care au luat parte 65 de elevi.

Pregătiri intense pentru concursul popular de şah se fac şi la liceul clasic, unde sunt circa 70 de şahişti la şcolile tehnice sanitare (circa 60 de şahişti) şi liceul No. 1 de fete (circa 40 de şahiste).

500 de studenţi înscrişi în prima etapă

Şi studenţi au dus o laborioasă activitate pe tărâmul pregătirilor în vederea campionatului popular de şah. Prin simultane, concursuri interne, vizite la cluburile muncitoreşti, studenţii s'au pregătit intens.

Dealtfel până aseară au fost înscrişi peste 500 de studenţi în prima etapă a concursului popular de şah.

Inscrierile muncitorilor şi elevilor continuă.

Se prevede o participare masivă, la Iaşi, în prima etapă a campionatului.

Armata a înscris până în prezent 300 de şahişti.

Surpriza neplăcută a unui ministru britanic

(Urmare din pagina I-a)

precizeze:

— „Când spun de o ţară că este democratică, înţeleg prin aceasta că nu este comunistă"...

Mărturisirea aceasta a provocat reacţia zgomotoasă a tineretului prezent care a huiduit pe conferenţiar şi i-a aruncat vorba:

— „Ne-ai adunat ca să ascultăm fleacuri!".

Şi astfel, guvernul laburist a putut afla că „viitorii soldaţi" nu simpatizează de loc politica provocatoare şi războinică a d-lui Bevin.

Duminică 6 Februarie are loc în localul librăriei **„CARTEA RUSĂ"**

O expoziţie

a cărţii cu ultimele noutăţi apărute, de literatură şi ideologie

In cadrul expoziţiei se vor expune şi tablouri privind viaţa şi realizările din U.R.S.S.

Cinema „Phoenix"

prezintă de Luni 7 Februarie 1949

o realizare excepţională, marele film sovietic

Intr'o noapte

cu Irina Radcenco

Programul viitor

Tânăra gardă

Tuaneul Teatrului **«ALHAMBRA»** din Bucureşti

va prezenta MIERCURI 9 Februarie MATINEU şi SEARA

la TEATRUL NAŢIONAL celebra operetă

Vânzătorul de păsări

cu Ion Dacian, Elisabeta Henţia, George Groner, Elisabeta Porumbiţa, Nae Roman, Maria Wouvrina. **Ansamblu 100 persoane**

Montare uriaşă — Balet — Cor — Orchestră

Bilete la Agenţia teatrală „BARASCH"

PROGRAMUL VIITOR la Cinema „MAXIM GORKI" (fost Trianon)

O producţie cehoslovacă 1948

REGIA: OTAKAR VAVRA

Comunitatea Evreilor Iaşi

Comunicat

Se aduce la cunoştinţa populaţiei evreeşti că anul acesta *Azima rituală va fi fabricată în localitate sub conducerea comunităţei.*

Grâul pus la dispoziţie de autorităţi urmând a fi plătit în măsura receptionării, iar Comunitatea neavând fonduri speciale disponibile se impune ca singura soluţie pentru realizarea sumelor necesare.

Inscrierea din timp a populaţiei evreeşti la birourile speciale ale Comunităţii pe bază de Cartelă alimentară, cu achitarea raţiei sau cel puţin cu 50 la sută din valoare.

Raţia de Azimă va fi de 2 kgr. jumătate bruto per netto şi va costa lei 300.

Se atrage atenţiunea că nu se pot acorda gratuităţi decât la o parte din pauperii ce sunt întreţinuţi prin cantine (noi înscrieri în cantine fiind suspendate).

Populaţia este avertizată că nu se va fabrica decât cantitatea de azimă ce va fi acontată sau plătită în modul indicat mai sus.

Cei ce nu se vor înscrie în termen util riscă să rămâie fără azimi, comunitatea degajându-se de orice răspundere.

Inscrierile se vor face prin comitetele de sinagogi care vor vizita pe enoriaşi eliberând chitanţele pentru sumele primite.

Deasemenea începând de Luni 7 Februarie 1949, va funcţiona un biron la Secţia Cult din Strada Costache Negri Nr. 4.

Comunitatea Evreilor Iaşi

MAGAZINUL DE STAT

„CIOCANUL"

deschide astăzi Vineri 4 Februarie 1949

SUCURSALA

din str. Gheorghi Dimitrov Nr. 117

care va fi asortat cu următoarele: chimicale, vopsele, parfumerie, articole de toaletă, produsele Nivea, săpun de ras şi toate articolele care depind de această branşă. Deasemenea: fierărie brută, lucrată, articole tehnice, electrice, sanitare

Filarmonica de Stat „Moldova"

Sala Teatrului Naţional

Vineri 4 Februarie 1949 ora 20 precis

CONCERT SIMFONIC

Dirijor: prof. Alex. Garabet

PROGRAM

1) Beethoven: Uvertura Leonora No. 3
2) Wagner: Preludiu la Lohengrin
3) Saint Säens: Rouet d'omphale
4) Berlioz; Simfonia Fantastică

Preţurile locurilor: lei 110, 90, 66, 44

Sindicalişti, Studenţi, Elevi, Militari 50 la sută reducere

Biletele la agenţia Thalia

Publicul este rugat a-şi procura biletele din timp, pentru a evita aglomeraţia la casă. Concertul începe precis la ora anunţată. După începere intrarea în sală este oprită.

Cinema „PHOENIX"

Prezintă astăzi

Un interesant film sovietic tehnicolor

Tainele mării

şi două complectări: Sportivii sovietici la Praga şi picturile lui Repui

Program

3,30—4,30	5,15—6,15
7 —8	8,45—9,45

DOCTOR

S. A. DAVID

Boli interne

şi de copii, boli de femei

Venerice, Sifilis

Blenoragia vindecă radical în 9 ore. (penicilină)

Iaşi, str. Costache Negri 5 (colţ Elena Doamna)

Cons. 8—12 dim. şi 2—9 pm.

ANUNŢ

Se aduce la cunoştinţa amatorilor că la Sanatoriul T. B. C. Vaslui, se află vacant un post de medic secundar.

Doritorii se vor adresa Direcţiunii. Direcţiunea

AZI PREMIERA la cinematografele „Maxim Gorki" (fost Trianon) şi „Sidoli"

Reţineţi bine ziua şi ora! Reprezentaţii la ore fixe! Ordinea reprezentaţiilor:

„Maxim Gorki" 3,30 6 şi 8,30

„Sidoli" 3,15 5,45 şi 8,30

calcă suveranitatea ţărilor şi interesele economiei lor naţionale.

Ţinând seama de această împrejurare, Consfătuirea a discutat chestiunea posibilităţii de a se organiza o mai largă colaborare economică între ţările de democraţie populară şi U.R.S.S.".

Consiliul de Asistenţă Economică Mutuală are sarcina de a face schimbul de experienţă economică, de a organiza un reciproc ajutor tehnic, ajutorul reciproc în materii prime, alimente, maşini, utilaj, etc.

Consiliul de Asistenţă Economică Mutuală se înfiinţează pe baza egalităţii depline în drepturi a tuturor participanţilor. El este o organizaţie deschisă în care pot intra şi alte ţări ale Europei care împărtăşesc principiile Consiliului de Asistenţă Mutuală şi care doresc să participe la larga colaborare economică dintre ţările de democraţie populară şi U.R.S.S.

Crearea Consiliului de Asistenţă Mutuală care a găsit aprobarea entuziastă a maselor muncitoare, deschide o nouă etapă în desvoltarea colaborării economice dintre ţările de democraţie populară şi U.R.S.S. Acest fapt va determina o creştere mai rapidă a forţelor de producţie şi a nivelului de trai al oamenilor muncii, va grăbi construirea socialismului în ţările de democraţie populară şi va întări şi mai mult independenţa lor.

U.R.S.S. şi ţările de democraţie populară colaborează pe baza unei depline egalităţi în drepturi şi a respectului mutual al suveranităţii lor. In Europa Occidentală domină imperialismul american, care sub masca ajutorului caută să asigure o mai largă piaţă de desfacere pentru mărfurile americane, să aservească ţările europene şi să le pună „în dependenţă economică şi politică faţă de monopolurile capitaliste care domină în Statele Unite şi faţă de planurile lor agresive, fără a ţine seama de interesele popoarelor înseşi ale Europei" (Molotov).

Politica imperialismului american tinde la cucerirea dominaţiei mondiale. Acest fapt a fost confirmat din nou de ultima declaraţie a preşedintelui Truman. Sub masca luptei împotriva comunismului, cercurile conducătoare din Statele Unite caută să folosească Organizaţia Naţiunilor Unite pentru realizarea planurilor lor de agresiune, caută să aservească popoarele Europei, pe calea înfăptuirii „planului Marshall", şi organizează blocuri şi alianţe militare împotriva U.R.S.S. şi a ţărilor de democraţie populară.

Poziţia U.S.A. cu privire la aşa numitul „pact al Atlanticului de Nord" dovedeşte că cercurile diriguitoareale U.S.A. şi ale Marii Britanii au trecut la o politică agresivă făţişă care urmăreşte stabilirea dominaţiei mondiale anglo-americane şi în acest scop ei duc o politică de dezlănţuire a unui nou război.

Uniunea Atlanticului de Nord care a fost creată fără a se ţine seama de existenţa Organizaţiei Naţiunilor Unite nu poate servi cauza păcii, ci dimpotrivă urmăreşte ţeluri agresive. Iniţiatorii acestui pact se străduesc să creeze baze militare în apropierea hotarelor U.R.S.S., fapt care nu dovedeşte căutaşi de puţin ţeluri paşnice.

In declaraţia Ministerului de Afaceri Externe al URSS publicată recent cu privire la „pactul Atlanticului de Nord", care pune direct şi precis această chestiune, sunt demascate planurile aţâţătorilor la război şi se dă la iveală pericolul care ameninţă cauza păcii şi interesele vitale ale întregii omeniri progresiste.

La glasul U. R. S. S. care luptă cu dârzenie şi curaj pentru pacea şi securitatea popoarelor, îşi apleacă urechea cu atenţie popoarele lumii care văd în uneltirile şi vicleşugurile imperialiştilor anglo-americani tendinţa forţelor tenebroase ale reacţiunii de a împinge din nou omenirea în grozăviile unui război sângeros.

Aşa zisa „politică de refacere a Europei", promovată de imperialismul american, s'a dovedit a fi o politică de violenţă şi dominaţie, care nu se dă în laturi dela nici un mijloc de presiune.

Colaborarea economică dintre ţările de democraţie populară şi U.R.S.S. este o expresie clară a unei colaborări cu adevărat democratice, bazate pe recunoaşterea principiului egalităţii în drepturi, a ajutorului mutual, care tinde la desvoltarea economiei naţionale şi asigurarea bunei stări a popoarelor.

Nu încape îndoială că pe baza acestei colaborări economice, ţările de democraţie populară îşi vor putea desfăşura din plin toate forţele lor şi se vor afirma în lupta pentru construirea socialismului, în noile fapte măreţe şi victorii ale popoarelor lor.

*) Articolul de fond din „Pentru pace trainică, pentru democraţie populară", Nr. 3 (39).

ULTIMELE ŞTIRI

Continuând politica de aservire faţă de America

Anglia merge spre o catastrofă economică

Mare adunare democratică la Londra

LONDRA 4 (Rador). — Deputatul laburist independent Platts Mills şi decanul de Canterbury, dr. Johnson, au vorbit la Londra în faţa mulţimii.

Aplauze furtunoase au întâmpinat declaraţia lui Platts Mills că, dacă primul ministru Atlee doreşte în adevăr pacea, el trebue să vorbească preşedintelui Truman, rugându-l să accepte invitaţia Generalissimului Stalin de a se întâlni în Uniunea Sovietică, în Polonia sau Cehoslovacia.

Atacând politica britanică de aservire faţă de America, Platts Mills a avertizat guvernul britanic că, dacă el va continua politica actuală, ţara va merge spre o catastrofă economică.

Dr. Johnson luând cuvântul, a spus printre altele, că Statele Unite sunt acelea care şi-au instalat baze aeriene pe tot globul. „Statele Unite sunt acelea care practică expansiunea, şi nu Uniunea Sovietică".

Hewlett Johnson şi-a încheiat cuvântarea cu un apel la pace şi la înţelegere reciprocă.

Un mare front politic popular s'a alcătuit în Ungaria

BUDAPESTA 4 (Rador). — În Adunarea Constituantă a Frontului Popular Ungar al Independenţei, Matkias Rakosi secretarul general al Partidului celor ce muncesc din Ungaria şi preşedinte al Frontului Popular Ungar al Independenţei, examinat succesele şi scopurile Frontului nou creat.

Rakosi a scos în evidenţă că Frontul Popular Ungar al Independenţei se crează pe o bază mai largă decât Frontul Naţional al Independenţei.

În Frontul Popular Ungar al Independenţei vor intra toate organizaţiile politice şi de massă, ale căror ţeluri corespund ţelurilor Frontului.

În acest sens Frontul Popular al Independenţei va uni toate forţele progresiste şi democrate din Ungaria, devenind un organ conducător al ţării.

Rakosi a subliniat că rolul conducător în Frontul Popular al Independenţei trebue să-i revină clasei muncitoare care, prin jertfele aduse şi prin experienţa, disciplina şi vigilenţa sa, a dovedit că este pregătită pentru acest rol.

Rakosi a renunţat că Consiliul provizoriu al Frontului, ales de Adunarea Constituantă, va convoca în curând un congres la care se va alege un Consiliu Naţional permanent al Frontului Popular Ungar al Independenţei.

Mare deficit

al balanţei comerciale franceze

PARIS 4. (Rador). — Comentând situaţia financiară din Franţa în cursul anului 1948, se arată că deficitul balanţei comerciale pe 1948 s'a stabilit la o cifră superioară celei de 233 miliarde franci francezi, faţă de 134 miliarde cât era deficitul înregistrat în 1947.

Statele-Unite şi Anglia

au încheiat un acord secret pentru Orientul Mijlociu

CAIRO 4 (Rador). — Asociated Press transmite:

Ziarul egiptean AL MISRI a anunţat Marţi că Marea Britanie şi Statele Unite au încheiat un acord secret pentru Orientul Mijlociu.

Într'un articol dat din Londra, AL MISRI spune că acordul secret cuprinde următoarele puncte:

1). Marea Britanie şi ţările Europei occidentale recunosc statul Israel în schimbul recunoaşterii Transiordaniei de către Statele Unite, Statele Unite urmând să includă Transiordania într'un nou plan de „ajutorare" pentru înarmarea ţărilor din Orientul Mijlociu.

2. Statele Unite vor sprijini cererea britanică ca districtul Ierusalim să fie anexat Transiordaniei. Acest district cuprinde regiunea din jurul oraşului sfânt, care atinge frontierele evreeşti la Ramich şi la Bab El Wad.

A început distribuirea uleiului

În cursul zilei de astăzi a început distribuirea uleiului în localitate, prin cooperative şi magazinele de Stat.

Distribuirea se va face pe bonul de ulei pe luna Ianuarie.

Când se va depune declaraţia de domiciliu fiscal

BUCUREŞTI. 4 — Paragraful 106 din instrucţiunile de aplicarea legii impozitului pe veniturile populaţiei publicată în Monitorul Oficial Nr. 10 din 13 Ianuarie 1949, cuprinde dispoziţiunea că orice locuitor al ţării, major, este obligat să aibă un domiciliu fiscal pe care să-l declare la circumscripţia de constatare de care depinde acest domiciliu.

Acelaş paragraf cuprinde dispoziţiunea că declaraţia de domiciliu fiscal se depune anual, în termenul şi pe formularele stabilite de Ministerul Finanţelor.

Faţă de dispoziţiunile arătate mai sus, Ministerul Finanţelor aduce la cunoştinţa contribuabililor că vor depune declaraţie de domiciliu fiscal numai atunci când va hotărî Ministerul Finanţelor adică atunci când se va fixa termenul de depunerea declaraţiilor şi se va hotărî modalităţile potrivit cărora se vor depune aceste declaraţii.

DOCTOR
Savel Thirer
Medic dentist
Consultaţi între orele
10—12 şi 4—7
Strada Lăpuşneanu 49
(Piaţa Unirii)

CONVOCARE

Domnii membrii ai „Asociaţii Solidara", a pensionarilor publici, sunt rugaţi a lua parte la adunarea generală a doua, care va avea loc în ziua de 6 Februarie 1949, la ora 9 dimineaţa, la sediul ei din str. Cuza Vodă Nr. 20.

Comitetul

Tratamente şi medicamente gratuite

pentru pensionari şi membrii lor de familie

BUCUREŞTI 4. — Prin legea de organizare a Asigurărilor Sociale de Stat, toate unităţile sanitare ale Asigurărilor sociale, trec în cadrul Ministerului Sănătăţii căruia îi revine sarcina de a da asistenţa medicală gratuită tuturor salariaţilor, pensionarilor şi membrilor lor de familie.

S'au publicat la timp modalităţile în care salariaţii şi familiile lor se pot bucura de asistenţa medicală în condiţiile actuale.

Dăm mai jos câteva lămuriri în legătură cu asistenţa medicală a pensionarilor.

Pe baza carnetului de pensie, orice pensionar poate primi consultaţii medicale la dispensarul sau policlinica din raza circumscripţiei în care locueşte. Consultaţia se face în mod gratuit, iar medicamentele necesare se vor distribui deasemeni gratuit. Familiile pensionarilor (soţie şi copii până la 18 ani) primesc consultaţii medicale de asemenea gratuite la dispensare şi policlinici, tot pe baza carnetului de pensionar al titularului.

Se ştie că internările în spitale se fac cu prioritate pentru oamenii din câmpul muncii.

Conform dispoziţiunilor date de Ministerul Sănătăţii se vor putea deasemeni interna pensionarii în limita locurilor disponibile rezervate în sanatorii şi spitale, pentru bolnavii proveniţi din câmpul muncii a căror stare necesită o îngrijire specială.

Internarea pensionarilor se face pe bza „biletului de internare în spital", eliberat de dispensar, policlinică, circumscripţie rurală sau oricare altă unitate medicală pendinte de Ministerul Sănătăţii.

Medicul primar de consultaţie sau secţie de spital poate, în urma examinării temeinice a bolnavului, să avizeze dacă este cazul ca acesta să fie tratat ambulatoriu şi cu aprobarea medicului director, să retrimită bolnavul la dispensar sau policlinică pentruca să fie supus tratamentului ambulatoriu, pe care pensionarii îl pot primi gratuit.

Decizia de aplicare

a legii Oficiilor de Închiriere

Cum se stabilesc apartamentele şi camerele disponibile

Consiliul de Miniştri în şedinţa sa dela 1 Februarie 1949, luând în deliberare raportul d-lui ministru al Afacerilor de Interne No. 1195 1 Februarie 1949, având în vedere decretul No. 399 pentru înfiinţarea, organizarea şi funcţionarea oficiilor de închiriere publicat în M. O. No. 283 din 4 Decembrie 1948, decide:

ART. 1. — Sunt disponibile şi pot fi repartizate de către Oficiul de închiriere conform art. 2 al decretului No. 359 publicat în M. O. No. 253 din 4 Dec. 1948, imobilele şi părţile de imobile liber, precum şi părţile de imobil care depăşesc nevoile celor care folosesc cu orice titlu, stabilite după cum urmează:

Pentru o familie compusă din soţ şi soţie o singură cameră.

Pentru o familiile cu mai mulţi membri câte o cameră în plus pentru unul până la 3 copii, până la vârsta de 11 ani, sau 1—2 persoane de acelaş sex dela vârsta de 11 ani în sus.

Se consideră ca făcând parte din familie: rudele în linie directă sau colaterală, ori prin alianţă, precum şi persoanele care locuiesc obişnuit cu familia în baza unor obligaţiuni morale sau contractuale chiar dacă nu sunt rude.

Personalul casnic are dreptul la încăperile calculate separat de restul familiei, potrivit normelor generale prevăzute în prezenta decizîune.

Pentru persoanele locuind singure, câte o cameră de fiecare persoană.

ART. 2. — Au dreptul la o cameră în plus peste cele arătate la art. 1 decoraţii cu ordinul muncii şi Steaua R. P. R. precum şi oamenii muncii, liber profesioniştii, sau salariaţi ai instituţiilor de stat ori întreprinderi economice care prin natura ocupaţiunii lor sunt obligaţi să exercite lucrări la domiciliu.

Al. 1. — Medicii şi dentiştii care profesează la domiciliu au dreptul la o cameră de consultaţii şi una de aşteptare în plus peste cele arătate la articolul 1.

Al. 2. — Acei care exercită efectiv o meserie calificată au dreptul la încăperile necesare pentru executarea în condiţiuni normale a meseriei respective pe baza avizului inspectoratului de muncă respectiv şi a dovezii dela fisc pentru plata impozitului.

Al. 3. — Liberii profesionişti vor trebui să dovedească această calitate cu certificatul eliberat de colegiul respectiv, atestând că profesează efectiv şi cu dovada dela fisc pentru plata impozitului profesional.

Al. 4. — Salariaţii instituţiilor de Stat şi întreprinderilor economice prevăzute de aliniatul 1 vor prezenta dovada eliberată şi semnată de conducătorul instituţiei sau întreprinderii respective atestând necesitatea de a exercita lucrări la domiciliu.

Al. 5. — Cei decoraţi cu ordinul muncii şi Steaua RPR vor face dovada calităţii lor cu decretul de decorare publicat în Monitorul Oficial.

Demnitarii şi oamenii de ştiinţă, literatură şi artă progresistă au dreptul la încăperile necesare pentru exercitarea activităţii lor, după normele ce se vor stabili de Consiliul de Miniştri.

ART. 3. — Au dreptul la o cameră separată persoanele suferinde de următoarele boli: tuberculoză pulmonară, sau a altor organe în formă activă şi cu prezenţa bacilului Koch în expectoraţie sau secreţie, alienaţie mintală, psiho-nevrosă în formă gravă, fistula colonului şi a căilor urinare, incontenenţă, tumoare malignă, însoţită de secreţie abundentă, gangrene şi abcesul pulmonar, gangrena extremităţilor, paralizia şi hemiplegia cu imobilizarea definitivă la pat.

Al. 1. — Dovada bolii se face cu un certificat eliberat de o instituţie medicală de specialitate.

ART. 4. — Cei care au dreptul la spaţiile de locuit suplimentar sunt obligaţi a prezenta certificatul sau dovada calităţii în baza căreia au acest drept, în termen de 15 zile dela data publicării acestei decizîuni, Oficiului de închiriere care va face menţiunea despre aceasta la declaraţia de apartament (respectivă completată cu ocazia recensământului locuinţelor.

ART. 5. — Prin cameră de locuit se înţelege orice încăpere care serveşte pentru locuinţă sau poate primi această destinaţie fără a a necesita lucrări pentru transformarea sau resistematizarea imobilului respectiv.

ART. 6. — În toate cazurile la camerele de locuit calculate potrivit articolelor precedente, se vor adăoga:

Camera de trecere, bucătăria, camera de baie, celelalte dependinţe sau dreptul de folosinţă comună.

Holul se consideră cameră de trecere numai în cazul în care apartamentul este locuit de mai multe familii.

ART. 7.—Încăperile care depăşesc necesarul stabilit potrivit articolelor 1, 2 şi 3 din prezenta deciziune se identifică de oficiile de închiriere respective.

ART. 8. — Apartamentele libere şi încăperile considerate disponibile în oraşele în care funcţionează oficii de închiriere nu vor putea fi date în folosinţă de proprietarii sau deţinătorii lor cu orice titlu, decât pe baza dispoziţiunii de repartizare a Oficiului de închiriere respectiv.

Al. 1.—Contractele de închirieri sau subînchirieri vor trebui să poarte viza Oficiului de închiriere respectiv care se va aplica numai după înregistrarea modificărilor respective în evidenţa Oficiului şi după ce se va face menţiune pe contract despre efectuarea acestei operaţiuni.

ART. 9.—Imobilele libere şi încăperile rămase disponibile prin aplicarea prezentei deciziuni se vor repartiza la cerere oamenilor muncii lipsiţi de locuinţă.

Se vor repartiza în primul rând apartamentele libere şi cele care au cel mai mare număr de încăperi disponibile.

ART. 10. — Proprietarii, chiriaşii, subchiriaşii şi deţinătorii sub orice formă, cu titlu permanent de încăperi, precum şi administratorii imobilelor, sunt respectiv obligaţi a comunica oficiilor de închiriere orice modificare intervenită prin mutări, naşteri, căsătorii, divorţuri şi decese, în numărul şi identitatea persoanelor care folosesc încăperile respective în termen de 5 zile dela producerea modificării.

Al. 1. — Orice stabilire a unei persoane din afară chiar în spaţiul de locuit cuvenit unei familii pentru care nu se încheie contract, nu se poate face fără autorizarea prealabilă a oficiului de închiriere respectiv.

Nici-o modificare în structura spaţiului folosit nu se poate efectua fără autorizarea Oficiului de închiriere.

ART. 11. — Toate modificările intervenite prin mutări, naşteri, căsătorii, divorţuri şi decese în numărul şi identitatea persoanelor dela data efectuării recensământului şi până în prezent vor fi comunicate oficiului de închiriere de către cei prevăzuţi la art. 10 al. 1 din prezenta deciziune în termen de 15 zile dela data publicării ei.

ART. 12. — Schimbări în compunerea familiei care determină modificări în calculul spaţiului normal de locuit socotit conform prezentei deciziuni vă fi apreciate de oficiile de închiriere care va recalcula acest spaţiu la cererea celor interesaţi sau din oficiu.

ART. 13. — Proprietarii, chiriaşii şi deţinătorii cu orice titlu de imobile, apartamente sau încăperi sunt obligaţi să ia toate măsurile pentru conservarea lor.

Orice acţiuni materiale făcute cu intenţie de a împiedica folosirea normală a imobilelor sau degradarea lor cu rea voinţă se consideră delict de sabotaj şi se sancţionează potrivit art. 10 din decretul Nr. 359 | 1948 cu închisoare corecţională dela 4—12 ani şi cu amendă dela 4000 la 40.000 lei.

ART. 14. — Nesocotirea dispoziţiunilor cuprinse în art. 2 al. 3, 4, 5, art. 3, al. 2, art. 8, art. 10, al. 1, 2, 3, şi art. 11 din prezenta deciziune se consideră deasemenea delict de sabotaj şi se sancţionează cu pedepsele arătate în articolul precedent.

ART. 15. — Toate imprimatele puse la dispoziţia cetăţenilor de oficiul de închiriere sunt gratuite.

La sediul Filialei A.R.L.U.S. se fac înscrieri pentru un nou curs de limba rusă, care va funcţiona gratuit.

La Budapesta

A început procesul cardinalului complotist Mindszenty

BUDAPESTA 4 (Rador). Complotul special de judecată al tribunalului poporului din Budapesta a început audierile în procesul lui Mindszenty şi al complicilor săi.

Sala tribunalului era plină până la refuz. La deschiderea procesului au participat numeroşi corespondenţi de presă străini şi unguri.

Preşedintele tribunalului a dat citire actului de acuzare în care Mindszenty este acuzat de a fi condus o organizaţie care avea ca scop înlăturarea regimului democrat şi răsturnarea Republicii. Mindszenty este deasemenea acuzat de înaltă trădare şi de devize.

Apoi s'a dat citire scrisorii pe care Mindszenty a trimis-o ministerului de justiţie. În această scrisoare recunoaşte justeţea acuzaţiilor ce i-au fost aduse şi cere amânarea procesului.

Procurorul s'a împotrivit acestei cereri, deoarece ea nu are nici o justificare legală.

ANUL 41 Nr. 723

ABONAMENTE

Lei 360 . . . . . 3 luni
„ 5.000 întreprinderi, autorităţi pe un an

Atelierele tipografice
IAŞI, Str. ŞTEFAN CEL MARE 50-52

4 Pagini 4 Lei

OPINIA

ZIAR POPULAR COTIDIAN

Duminică 6 Februarie 1949

Redacţia
IAŞI, STR. ŞTEFAN cel MARE Nr. 5
Administraţia
IAŞI, STR. CUZA VODA Nr. 50

TELEFOANE
Redacţia . . . (Nr. 1209 („ 1210
Administraţia . . „ 2042
Serv. de noapte . . „ 2088

BIBLIOTECA UNIVERSITĂŢII IAŞI

Realizările muncitorilor ieşeni

expresie a unei inalte conştiinţe de clasă

In tot cursul lunii trecute, muncitorimea ieşeană a dat un examen de care s'a achitat din plin, exprimând printr'o intensă muncă, entuziasmul de care este animată pentru realizarea planului.

Infăptuirile în producţie pe Ianuarie, spargerile de norme şi depăşirile de plan, au determinat ca unele întreprinderi să înceapă a produce pentru Februarie, dela 18-20-24-26 Ianuarie.

Factorii care au determinat această realizare sunt în primul rând : o bună organizare a muncii şi un avânt deosebit.

In fruntea unei bune organizări au stat şi stau organizaţiile de Partid şi comitetele sindicale care au ştiut să canalizeze însufleţirea muncitorilor, să explice planul ce trebuia realizat, să arate metodele cele mai bune în muncă, să sprijine pe inovatori în creaţiile lor. Intrecerile socialiste pornite de masse de muncitori au avut de astădată la bază criterii obiective, fundate pe realităţile întreprinderii, pe posibilităţile reale din secţii, ateliere sau uzină. Cei peste 1000 de muncitori în întrecere la „Ţesătura" ştiu zilnic care le sunt obiectivele, ştiu că lucrează în cadrul unui plan bine stabilit, ştiu pentru cei muncesc astăzi. La fel şi cei dela „Victoria", dela Atelierele CFR Nicolina, dela RATA etc.

Fără îndoială că munca a ridicat o serie de probleme care au arătat unele lipsuri. Scoţând cu îndrăzneală aceste lipsuri în evidenţă, s'a pornit imediat la rezolvarea unora dintre ele (cum este cazul problemei calităţii în fabricile textile) unde s'au înregistrat succese remarcabile) iar altele au rămas ca sarcini ce trebuiesc îndeplinite în cursul lunii curente.

*

Pe echipe, pe secţii, pe fabrici, în tot cursul lunii Ianuarie s'au înregistrat succese care au depăşit limitele obişnuite, succese care arată că printr'o productivitate ridicată normele pot fi sparte şi săltate la un nivel superior. S'a putut observa acest lucru din plin pe şantierul de transbordări dela Socola, la echipele de lăcătuşi dela „Victoria", la CAM, la RATA. In această luptă de spargere a normelor, lupta pentru reducerea timpilor morţi a fost intensificată, în ultimele zile înscriindu-se recordul înregistrat la „Ţesătura" de echipele maiştrilor Topor şi Cozur.

Bilanţul realizărilor pe Ianuarie în fabricile ieşene este expresia avântului cu care s'a lucrat în prima lună a Planului de Stat, expresunea înaltei conştiinţi de clasă. In multe întreprinderi planul a fost realizat şi depăşit. Peste tot productivitatea muncii a crescut, munca organizată s'a simţit pretutindeni.

Ceeace mai rămâne de făcut este ca exemplele bune să fie generalizate, ca munca organizată să cuprindă *absolut* toate secţiile, pe toţi muncitorii şi tehnicenii, ca întrecerile socialiste să capete o însufleţire din ce în ce mai mare, doborând noi norme şi extinzând această atitudine. In felul acesta lipsurile vor fi învinse şi se va putea vorbi pretutindeni în lunile viitoare de realizarea şi depăşirea planului.

In adunările care au avut loc zilele acestea în întreprinderile ieşene s'au prelucrat hotărârile plenarei C.C. al P.M.R. din

V. LITEANU

(Continuare în pag. 3-a)

Oamenii culturii din oraşul nostru

despre decretul pentru stimularea activităţii ştiinţifice, literare şi artistice şi despre Congresul intelectualilor din Republica Populară Română

Răspund la ancheta noastră : prof. univ. J. Niţulescu, membru coresp. al Academiei RPR., prof. univ. N. I. Popa, N. Ţaţomir, prof. Ana Triandaf, G. Popovici artist dramatic, şi N. Popa pictor

Prof. dr. Jules Niţulescu

In lupta pentru organizarea unei vieţi mai bune şi pentru realizarea dreptăţii sociale, intelectualii au un rol din cele mai importante. Colaborarea lor entuziastă şi temeinică inspirată de dragoste pentru umanitate şi ţintind la crearea de valori morale şi intelectuale în serviciul întregului popor, înseamnă o contribuţie nepreţuită pentru progres şi pace.

Oamenii de ştiinţă şi artiştii îşi întrunesc sforţările lor pentru realizarea cât mai desăvârşită a acestei ţinte.

Prof. N. I. Popa
decanul Facultăţii de Filologie

Sutem încă sub impresia puternică a Congresului intelectualilor progresişti care şi-au ridicat, la Wroclaw, în August trecut, cuvântul hotărît al 45 de naţiuni în sprijinul păcii. Numerele 11 şi 12 ale revistei „Littérature soviétique" ne-au readus sub ochi puternicele acuzaţii pronunţate cu acel prilej de oameni ca Fadeev, Ilya Ehrenburg, Zaslavski şi alţii, denunţând cu asprime ameninţările apusene de război.

Putem afirma astăzi că motiunea Congresului de la Wroclaw, prelungită la noi cu acea a intelectualilor adunaţi la Bucureşti, şi-a adâncit efectele.

In lumea universitară, aproape toţi profesorii şi studenţii îşi alătură cuvântul răspicat iniţiativei al cărei purtător de cuvânt este d. Zaharia Stancu, Preşedintele Societăţii Scriitorilor din România.

Mişcarea pornită astăzi la Iaşi pentru denunţarea agitaţiilor de război şi pentru sprijinul păcii, pe linia democraţiei celei mai înaintate, găseşte în lumea intelectualilor ieşeni şi a universitarilor în particular, o fermă şi tranşantă adeziune.

Poetul Nicolae Ţaţomir

Decretul pentru stimularea activităţii ştiinţifice, literare şi artistice dat de Prezidiul Marii Adunări Naţionale la propunerea *Comitetului Central al Partidului Muncitoresc Român*, pe lângă că este o dovadă vie a grijii şi a dragostei pe care clasa muncitoare, în frunte cu Partidul ei, o poartă muncitorilor cu mintea în domeniul literaturii ştiinţei, şi artei, mai înseamnă şi *desrobirea* acestor făuritori de sub dominaţia nefastă a clasei burgheze în putrefacţie, eliberarea lor de către proletariat, pentru ca — în domeniul literaturii, de exemplu — creatorii de frumos să purceadă cu fruntea sus la făurirea unor opere cu adevărat valabile, făţiş şi sincer partinice, sortite întregului popor muncitor, nu unor „elite" pline de mucegai..

Decretul acesta e un poem, cântat de astădată pe coardele realităţii.

Şi pentru mine, poetul, care l-am cântat până acum numai în visele mele, e un liman pe care clasa muncitoare mi-l arată.

Şi-mi spune : destul cu rătăcirile prin neguri ; fată pământul ; calcă pe el sigur, fii printre noi, cântă-ne ; chemarea ta să fie asemeni chemării noastre de eliberare a societăţii şi lumii întregi.

Când intelectualii drapaţi cu negru ai capitalismului muribund se sbat neputincioşi şi muşcă gratiile propriei lor neputinţe şi propriei lor lasităţi Congresul mondial din Wroclaw al intelectualilor, pentru apărarea păcii şi culturii, nu poate să nu fie urmat de un congres al intelectualilor din RPR pentru întărirea frontului luminos al adevăratei culturi, căci luminile trebue apropiate de ochii noştri, pentru a descifra mai lesne sensurile adevărate şi a ne fortifica pentru lupta cu forţele întunericului.

(Continuare în pag. 3-a)

Festivaluri cinematografice în onoarea celui de al XI-lea congres al Comsomolului

Ministerul Industriei cinematografice din URSS organizează o serie de festivaluri cinematografice consacrate celui de-al XI-lea congres al Comsomolului.

Aceste festivaluri vor avea loc la Moscova, Leningrad, Kiev şi alte oraşe.

Jurnalul sonor „Noutăţile zilei" va fi în întregime închinat muncii Comsomolului.

Salariaţii din unităţile de aprovizionare ale oraşului

s'au angajat în întreceri pentru punctualitate la serviciu, economii, ridicarea de cadre profesionale

Planul de Stat a fost prelucrat temeinic şi în cadrul unităţilor economice ieşene, stabilindu-se cu acest prilej şi sarcinile care stau în faţa oamenilor muncii din întreprinderile respective.

Astfel, la „Iaşul", „Clocanul", „Federala" „6 Martie" în cadrul unor adunări sindicale s'au precizat în mod curent modalităţile de a munci şi mai ales mijloacele care trebuiesc găsite pentru îmbunătăţirea cantitativă şi calitativă a activităţii salariaţilor.

Apare astfel tot mai evident faptul că şi aceste unităţi de aprovizionare pot contribui într'o largă măsură la reuşita Planului de Stat.

Intreceri între salariaţi

S'au angajat între salariaţi şi întreceri socialiste, pe baze concrete, accentuându-se în mod deosebit asupra controlului.

Punctele de întrecere socialistă individuală se referă la punctualitatea la serviciu, măsurarea, cântărirea şi calcularea cu exactitate a mărfei, ridicarea unui cadru profesional pe lângă fiecare şef de raion şi de birou din rândurile tineretului.

O atenţie deosebită se dă aplicarii unei economii cât mai stricte la lumină, ambalaj, rechizite şi utilizarea ambalajului, provenit dela mărfuri, la consumatori.

O comisiune formată din 5 salariaţi verifică zilnic, după terminarea lucrului, punctele de întrecere, consemnându-le într'o fişă evidenţa zilnică.

In Germania occidentală reînvie fascismul cu concursul direct al autorităţilor anglo-americane

In ultimul timp s'a remarcat o intensificare a activităţii elementelor fasciste în Germania occidentală. Această activitate a existat şi până acum, însă avea oarecum un caracter clandestin. Astăzi însă, fascismul german părăseşte clandestinismul şi se manifestă în văzul tuturor, cu toleranţa şi chiar cu sprijinul autorităţilor de ocupaţie anglo-americane.

Astfel, în zilele de 22 şi 23 Ianuar s'a ţinut la Braunschweig congresul de constituire a „Uniunii germane", organizaţie deadreptul fascistă şi care şi-a trimişi propagandişti în Rhenania, în Westfalia de Nord şi chiar la Berlin.

Altă organizaţie nazistă, denumită „Uniunea reînoirei Germaniei" şi alcătuită din adepţi ai faimosului agitator nazist Otto Strasser, îşi desfăşoară activitatea în Ruhr, în Hanovra, şi în zona de ocupaţie franceză. Membrii acestei uniuni difuzează nestingheriţi memoriile şi apelurile şefului lor care, acuma, e adăpostit în Canada.

In luna Ianuar, partizanii lui Strasser au ţinut o adunare publică la Hanovra, unde s'au pronunţat discursuri fasciste şi revanşarde. Şi aceasta, sub ochii binevoitori ai autorităţilor britanice.

Otto Strasser este fratele fostului şef hitlerist Gregor Strasser. La un moment dat, producându-se o ceartă cu anturajul lui Hitler, pe chestiuni de situaţie în partid, Otto s'a refugiat în America unde şira continuat activitatea nazistă şi a constituit un aşa zis „Front negru" pe care l-a pus la dispoziţia reacţiunii anglo-americane.

Imperialiştii americani nu ezită de loc să întrebuinţeze oameni ca Strasser şi bandele lui fasciste, spre a duce lupta împotriva democraţiei, împotriva păcii şi a securităţii europene.

E de observat „coincidenţa" că fascismul german reînvie tocmai când în zonele occidentale se pregăteşte proclamarea unui Stat al Germaniei occidentale ca anexă slugarnică a imperialismului anglo-american şi bastion al viitoarelor agresiuni anti-democratice.

Imbrăţişarea naziştilor de către autorităţile de ocupaţie engleze şi americane e îndispus pe socialiştii de dreapta ai lui Schumacher care-şi văd periclitate situaţiile publice şi subvenţiile în dolari. Banda Schumacher se străduieşte să dovedească stăpânilor anglo-americani că şi ea este gata să execute întocmai ordinele dela Londra şi Washington, şi să îndeplinească fără şovăire slujba de provocatori la agresiune şi de călăi ai democraţiei...

Insă americanii ţin mult la hitleriştii pe care-i socotesc mai îndrăzneţi şi mai fără scrupule !

Numai că elementele democratice ale poporului german şi în special clasa muncitoare, vor avea de spus un cuvânt hotărîtor în această nerusinată şi criminală încercare de a reînvia teroarea bandelor fasciste.

Frontul producţiei

DEPAŞIRI DE NORMA la Fabrica „Ţesătura"

Cei peste 300 de muncitori antrenaţi în întreceri socialiste dela fabrica Ţesătura au cunoscut eri după amiază o parte din roadele muncii lor pe luna Ianuarie.

Astfel, secţia de ţevărit a depăşit normativul pe luna Ianuarie cu 54 la sută. In fruntea producţiei s'au situat muncitoarele Ciubotaru Maria care a întrecut programul cu 89 la sută şi Timofte Ecaterina cu 74 la sută. Secţia de nivădit a realizat o depăşire de 57 la sută. Fruntaşe în producţie sunt Gălăţeanu Maria şi Apetroae Maria care au întrecut programarea cu 67 şi 60 la sută.

Un succes demn de remarcat, îl constitue secţia Iezona (depănat fire pe ţevi), care a făcut un remarcabil salt înainte în urma întrecerilor socialiste care au cuprins majoritatea muncitoarelor din secţie. Pe luna Ianuarie, rezultatul este de 58 la sută peste normă, realizat în toată secţia.

Cel mai ridicat procentaj — peste normativ l-au atins : Alexa Elena cu 113 la sută, Ursu Elena cu 103 la sută, Vizitiu Margareta cu 95 la sută, Coroma Ana cu 85 la sută şi Vătămănescu cu 84 la sută.

O inovaţie în lupta pentru lichidarea timpilor neproductivi

Preocupat de faptul că în secţia sa, curelele de bătae dela războaele de ţesut se rupeau des, provocând astfel mult timp neproductiv, în cadrul întrecerilor socialiste ce se desfăşoară la fabrica Ţesătura între şefii de secţie, maestrul Alex. Cozur a realizat o însemnată inovaţie. O inovaţie în sensul că prin ataşarea unui capăt de curea printr'un alt mod decât cel folosit până acum se ajunge la o mărire a rezistenţei curelei.

Această nouă metodă a fost aplicată în secţia maiştrului la toate războaiele şi dela 26 Ianuarie până în prezent nu s'a mai înregistrat nici o rupere de curea.

Experimentarea continuă, pentru a se putea calcula precis, economia ce se realizează prin aplicarea acestui sistem în toată fabrica.

Avantajele observate până acum, arată că prin această inovaţie, separat de reducerea timpilor neproductivi şi a ruperii curelelor respective, se obţine şi o reducere a procentajului la deşeuri.

TINERETUL STUDIOS întâmpină unificarea

cu angajamente pentru ridicarea nivelului ideologic şi profesional

Tineretul studios a primit cu entuziasm rezoluţia Plenarei C.C. al P.M.R. din 22—24 Dec. asupra activităţii Partidului în rândurile tineretului.

Dragostea şi atenţia Partidului au găsit un puternic răsunet în rândurile tineretului studios.

Prin crearea Organizaţiei unice care va educa tineretul în spiritul revoluţionar marxist-leninist şi al devotamentului fără de margini faţă de Partid, forţele tineretului nu vor mai fi fărâmiţate. Mişcarea tineretului în desvoltarea sa va fi într'o perfectă concordanţă cu desvoltarea în general a democraţiei noastre populare. Lipsurile din vechile organizaţii de tineret nu vor mai exista iar principiul revoluţionar de clasă va putea fi pus cu succes în aplicare.

Pentru a duce cu succes la îndeplinire sarcinile care îi stau în faţă tineretul îşi va însuşi învăţătura marxist-leninistă, va studia şi urma exemplul gloriosului Comsomol al U.R.S.S.-ului, va cultiva lupta eroică a Partidului şi U.T.C.-ului.

Organizaţia Unică a tineretului are sarcina de a plămădi un om nou, un ziditor al socialismului. El trebue să educe tineretul în spiritul dragostei faţă de Partid, a sacrificiului faţa de cauza clasei muncitoare, a dragostei faţă de muncă în producţie şi la învăţătură, a vigilenţei şi urei nemăcate faţă de exploatatori, faţă de imperialismul aţâţător la războae.

Ea trebue să crească tineretul în spiritul internaţionalismului proletar, al dragostei faţă de U.R.S.S. şi a tineretului sovietic, al dragostei faţă de marele Stalin, prietenul tineretului din întreaga lume.

Studenţimea îşi ia angajamentul că se va dovedi la înălţimea dragostei pe care o acordă Partidul tineretului, că însuşindu-şi profunda analiză critică din rezoluţie, prin munca şi eforturile sale, prin ridicarea nivelului ideologic politic şi profesional, alături de întregul tineret muncitor, urmând îndrumările Partidului şi a Comitetului său Central să lupte cu toate forţele sale la făurirea organizaţiei unice şi puternice a tineretului muncitor din întreaga ţară.

UDUDEC MIRCEA
studentă
Institutul de medicină

Cultură şi Artă

Ansamblul artistic judeţean

Regimul burghezo-moşieresc poartă nu numai răspunderea vieţii de mizerie pe care decenii de-arândul a îndurat-o poporul muncitor din ţara noastră, nu numai răspunderea bolilor sociale ce măcinau capitalul nostru biologic, cel mai de preţ capital, nu numai răspunderea mortalităţii infantile; el poartă şi răspunderea faptului că energiile creatoare din domeniul artei, ale poporului muncitor nu erau valorificate, în timp ce agenţii tuturor teatrelor revuistice şi bulevardiere îşi căutau „stelele" prin localuri de noapte dintre ietele de moravuri uşoare dar cu mari veleităţi.

Regimul de democraţie populară luptă acum, din răsputeri, luptă pentru a scoate masele muncitoare din beznă, pentru a valorifica şi cultiva talentele ce zăceau în aceste mase.

Şi el are şi în această privinţă concursul larg, neprecupeţit al oamenilor muncii care sunt setoşi de lumină, de cultură şi artă.

Sunt cunoscute eforturile muncitorilor ieşeni îndrumaţi de Organizaţiile de Partid şi comisiile sindicale de a închega în fabrici colective artistice iar realizările colectivelor artistice din unele fabrici sunt pozitive, frumoase.

Să ne gândim de pildă la orchestra şi corul întreprinderilor ETACS., să ne gândim la faptul că Sindicatul C. F. R. a alcătuit o echipă teatrală care şi-a putut permite să joace o piesă care se juca simultan pe scena Naţionalului; să ne gândim la succesul obţinut în cursul anului precedent de echipa fabricii „Victoria" cu ocazia unei reprezentaţii dată la Teatrul Naţional, să ne gândim la echipa P.T.T., şi a ţesăturii.

Să nu uităm că astfel de echipe se înjghebează la RATA., la magazinele de Stat, etc.

Manifestările acestor echipe au demonstrat că din sânul muncitorimii ieşene se pot şi trebuesc recrutate elemente care să alcătuiască un ansamblu artistic ce să deservească întreg oraşul, tot judeţul.

S'a luat iniţiativa formării acestui ansamblu şi examenul pentru selecţionarea elementelor artistice se desfăşoară în bune condiţiuni.

Socotim inutil să insistăm asupra rolului unei atari formaţiuni artistice ieşite din sânul masei muncitoare şi care va ridica aceste masse la un nivel mai înalt.

Asupra unui alt aspect al problemei credem că e necesar să ne oprim. Crearea ansamblului artistic judeţean nu trebue să pue capăt activităţii artistice din întreprinderi şi instituţii, ci dimpotrivă s'o stimuleze. Trebuesc descoperite şi cultivate toate talentele ce zac necunoscute încă în sânul massei muncitoare, pentruca din mijlocul lor să se recruteze noi şi noi cadre de artişti profesionişti, legaţi indisolubil de popor.

Un alt aspect al problemei este acel al sprijinului activ, continuu şi susţinut pe care sunt datori să-l dea noui formaţiuni artiştii cu experienţă, profesorii dela Institutul de Artă, specialiştii.

Sprijin noui formaţiuni pot şi trebue să dea deasemeni creatorii ieşeni din câmpul muzicii şi al literaturii.

In acest sens, Consiliul Sindical va organiza chiar un concurs.

Salutăm iniţiativa formării unui ansamblu artistic judeţean şi avem ferma convingere că factorii răspunzători vor depune toate străduinţele pentru a face din această formaţiune populară, o formaţiune artistică de înaltă ţinută.

I. L.

PUNCTE

Cernâşevschi şi Unirea Principatelor române

Cu câteva zile în urmă am sărbătorit Unirea Principatelor române (1859) sub un singur domnitor, Al. I. Cuza. Puţini ştiu că acest act istoric a fost susţinut încă din 1854 de către gânditorul rus progresist Cernâşevschi, în coloanele revistei „Sovremenik" (Contemporanul).

O piesă anti-mistică a scris dl. Eugen B. Marian: „Sfânta Jane", prezentând cu umor modul în care se exploatează misticismul în America. O fată are o viziune religioasă, şi imediat părinţii, rudele, îi comercializează „revelaţia". Acest subiect corespunde, într'adevăr, realităţii americane. In America sunt zeci de „profeţi" şi „vizionari" care şi-au făcut o specialitate (răsplătită cu mari profituri) din exploatarea misticismului maselor exploatate. Piesa a fost reţinută de Teatrul Naţional din Bucureşti.

D-l. Victor Eftimiu este autorul unei noui piese: „Haiducii", o lucrare cu larg conflict social, care se află în repetiţii tot la Teatrul Naţional din Capitală.

„O scrisoare pierdută" capodopera lui Caragiale se repetă asiduu la Teatrul Naţional din Iaşi în direcţia de scenă a d-lui N. Moldoveanu, premiera urmând să aibă loc la 10 Februarie. O dificultate în mersul repetiţiilor îi constitue însă faptul că distribuţia a fost modificată de curând, cu prea puţină vreme înaintea premierei. Dacă s'a considerat că această modificare era necesară, trebuia să se facă aceasta mai demult, mai ales că încă pela şedinţa de lucru au fost discuţii în această privinţă.

Spectacolele Teatrului Naţional din Iaşi

Faţă de numărul tot mai mare de spectatori care participă la reprezentaţiile Teatrului Naţional din Iaşi, s'a luat hotărârea, ca, începând dela 8 Februarie, să se programeze spectacole în fiecare zi, afară de Luni — când este ziua liberă de odihnă a întregului colectiv.

Un film despre Miciurin

„Viaţa florilor" este titlul unui nou film sovietic realizat de Alexandru Dancenko, şi inspirat din viaţa lui Miciurin.

In rolul lui Miciurin va apare Bielov, artist emerit al Uniunii Sovietice.

Noui piese româneşti

Mai multe piese scrise de autori români aşteapă să fie jucate.

Dintre acestea, „Cantonul 88" de Corneliu Dragoman, înfăţişează conflictul între un ţăran cantonier şi moşierul la care munceşte. Acţiunea este plasată în anul 1932. Corneliu Dragoman, care dovedeşte un puternic talent dramatic, este şi autorul poemului „Ion Hăban", mult apreciat de critică, la apariţia lui.

Alţi autori de noui piese sunt: Lascăr Sebastian („Cu pâine şi sare"), Eugen B. Marian („Sfânta Jane"), Ion Borvizeanu („Ulciorul s'a spart"), Aurel van Gort („Slik şi Sheila"), Maurice Florescu („Ingeri fără paradis").

PARTIDUL

Rachiul suferinţilor l-am băut până la fund.
Vântul umilirilor m'a bătut din părţile toate,

Domnii,
stăpânii,
sângele-mi turnau la ospeţe
în cupe de aur şi beau
cum din apa suptă din ceruri,
planta.

Singur, nevolnic,
prin râpoase păduri
cu haite de lupi,
geamăm şi boceam
mie însumi,

Poemele mele de-atunci,
negre poeme,
ca funinginea, negre,
zăvorite zăceau,
poemele mele de-atunci,
negre poeme.

. . . .

Partidul m'a învăţat să serâşnesc şi să lupt,
Să văd ceeace înainte de văzut nu puteam;
busolă, Partidul mi-a fost în pădure, şi
scut.
Tovarăşi, mii de oameni căliţi ca oţelul
Partidul mi-a dat.
Partidul lumină mi-a fost
pe 'ntunecate cărări,
cătuşe mi-a smuls, sculpat
boeresc de pe uscatu-mi obraz
cu buretele a şters.

Să lovesc în duşmani, în domni şi stăpâni,
în Partid am deprins,
în Partid, bărbăţie şi viaţă şi luptă;
în Partid, tinereţe şi cânt şi avânt,
în Partid omenie întreagă, deplină.

Azi, prin Partid văd soare, izvoare
şi munţi pân' la cer şi sveltii arbuşti,
şi 'n fabrici, poiene cu văd,
prin Partid văd azi fraţi şi tovarăşi în oameni,
în oameni care merg pe aceleaşi cărări,
spre ţelul acelaşi.

Poemele mele de azi
albastre-s ca ziua,
şi roşii-s poemele mele
de azi
ca sângele vieţii
ce fierbe în clocot.
Poemele mele de azi
le citeşte zidarul
când lasă mistria;
în îndoelnic ceas
le citeşte strungarul
şi prinde puteri.
Sboară poemele mele de azi
cum sboară suveica.

Poemele mele-s poemele tale, frate
ins cu mâini crăpate,
poemele voastre,
a noastre.

Partidul puteri să le scriu dăruitu-mi,
Partidului viaţa-mi şi cântu-mi,
Partidului astea poeme-s obol.

VICTOR NEDELCU

Conferinţe în cadrul Căminelor Culturale

Pentru educarea civică, culturală şi profesională a ţărănimii muncitoare din judeţul nostru, Sfatul judeţean al Căminelor şi Ateneelor culturale a hotărît trimiterea de conferenţiari la fie care două săptămâni la cele mai bune cămine din judeţ.

Până acum s'au ţinut conferinţe în 30 de cămine ale judeţului nostru, prima despre „Agricultura în U.R.S.S. şi în R. P. R." şi a doua despre „Alianţa dintre clasa muncitoare şi ţărănimea muncitoare".

Conferinţele au fost primite cu un viu interes de ţăranii muncitori. Pe lângă aceste conferinţe, căminele culturale trebue să continue opera de culturalizare prin organizarea din ce în ce mai bună a echipelor artistice şi în general a muncii culturale şi educative.

Munca educativă a Sfatului judeţean îşi va da toate roadele însă atunci când se va exercita un riguros control pe teren al activităţii depuse.

Acest control este necesar şi pentru îndrumarea activităţii căminelor, dar mai ales pentru a avea o oglindă exactă a situaţiei, a şti în ce direcţie trebuesc îndreptate eforturile.

Nu lucrând din birou, după rapoartele mai mult sau mai puţin exacte trimise de căminele culturale — ci luând contact direct cu realitatea, vom putea ridica nivelul cultural al ţărănimii muncitoare şi standardul ei de viaţă.

N. A. DOBROLIUBOV

Activitatea literară şi filosofică a lui N. A. Dobroliubov, ca şi aceea a grupului din care făcea parte (Cernâşevschi, Pisarecv), se situiază din punct de vedere cronologic după aceea a decembriştilor, de gândirea cărora este influenţat. Pe atunci, viaţa economică şi socială a Rusiei era dominată de regimul feudal în descompunere.

Dobroliubov era prietenul şi colaboratorul lui Cernâşevschi, fiind un adept al materialismului în filosofie.

Născut la 1836 într'o familie de preoţi, a intrat în 1853 la Universitatea din Petersburg spre a studia istoria şi filologia. Aici, la parte la activitatea cercurilor studenţeşti ilegale, şi se desvoltă prin lectura filosofilor occidentali, însuşindu-şi concepţiile lui Hegel şi Feuerbach, adaptată situaţiei din Rusia de către Belinski, Herten şi Cerâşevschi. In felul acesta a căpătat convingeri revoluţionar-democrate, devenind socialist utopic şi materialist în sensul lui Feurbach.

Principala sa activitate publicistică-literară a desfăşurat-o în coloanele revistei „Sovremenik" (Contemporanul). El credea că condiţiunele vieţii sociale pot fi schimbate prin cultură, ceeace îl deosebea într'o măsură de utopiştii ca Fourier, Owen şi Saint-Simon.

Ca teoretician, Dobroliubov consideră arta o redare a lumii. Ea este cu atât mai importantă, cu cât este în congres cu gândirea şi interesele poporului.

Dreptatea este, pentru Dobroliubov, eliberarea omului de orice jug, asigurarea fericirii lui. El a încercat să atingă această dreptate, ducând o luptă viguroasă contra feudalismului. Dar această luptă nu a putut s'o organizeze solid, de oarece nu ajunsese la cunoaşterea legilor ştiinţifice de desvoltare a societăţii, nu ajunsese la materialismul storic.

Deşi de scurtă durată, (a murit la 25 de ani), activitatea sa de percursor în domeniul gândirii materialiste, al revoluţiei democrate şi al realismului în artă, a avut un larg răsunet, contribuind la accelerarea descompunerii feudalismului rusesc. N.

Un îndreptar pentru învăţământul esteticii în R. P. R.

Este, în deobşte cunoscut modul în care se preda în universităţile noastre disciplina estetică: ca o disciplină ce n'ar avea nici o contingenţă cu realitatea. De aci şi diversitatea sistemelor estetice în facultăţi şi licenţele, extravaganţele pe care şi le permiteau profesorii, dintre care, nu puţini puneau la îndoială însuşi caracterul de ştiinţă al obiectului pe care-l predau.

Situaţia aceasta era facilitată de lipsa unei unităţi de concepţie a învăţământului şi era cauzată de frica de adevăr a claselor exploatatoare în descompunere.

Efectele acestei stări de lucruri au fost dintre cele mai nefericite şi ele se resimt încă puternic (să ne gândim, de pildă, la divergenţele iscate atunci când se pune problema restructurării unui autor).

Reforma din vara aceasta a pus la baza învăţământului concepţia ştiinţifică marxist-leninistă.

Invăţământul esteticii trebue deci să capete un caracter ştiinţific.

Dat fiind lipsa noastră de pregătire în mânuirea metodei materialismului dialectic şi istoric, folosirea experienţei sovietice se impune ca o necesitate de neînlăturat.

Şi în acest sens, socotim că revista editată de Institutul de studii Româno-Sovietic, „Probleme de literatură şi artă" Nr. 4 a făcut un real serviciu culturii noastre prin publicarea proiectului programei analitice pentru cursul „Bazele esteticii marxist-leniniste" întocmit de esteticienii sovietici V. Berestnev şi P. Trofimov.

Spaţiul unui articol de ziar nu ne permite să intrăm în studiul amănunţit al acestui proiect de programă analitică, pe care îl recomandăm spre cercetare şi prelucrare amănunţită specialiştilor.

Noi ne propunem doar să arătăm caracteristicele acestei estetici şi a modului în care se va preda.

O primă caracteristică este aceea că estetica este considerată ştiinţă, ştiinţa esenţei artei. Caracterul ei de ştiinţă devine evident pentru oricine atunci când se gândeşte că ea este generalizarea întregii experienţe artistice din cursul veacurilor şi că în sfera esteticii sunt incluse deasemeni studiul raportului dintre artă şi realitate, legile desvoltării artei, importanţa şi rolul artei în viaţa societăţii, metoda creaţiei artistice şi a criticii artistice.

Invăţământul esteticii va avea aşa dar un caracter istoric, subliniindu-se tot timpul faptul de necontestat că istoria teoriilor estetice este istoria dintre materialism şi idealism în domeniul artei, că ea oglindeşte istoricul luptelor ce s'au dat între diversele clase antagoniste în cursul celor trei societăţi bazate pe exploatarea omului de către om.

In felul acesta diversele sisteme estetice nu ne mai apar ca nişte creaţii mai mult sau mai puţin acceptabile ale anumitor indivizi, în mod deosebit dotaţi pentru aceasta, şi nici curentele artistice ca având un caracter întâmplător.

Ci ca oglindind o realitate şi justificând anumite privilegii sau anumite aspiraţii. Iar progresul realizat în cunoaşterea fenomenului artistic îşi găseşte şi el în felul acesta justificarea.

Odată cunoscută istoria teoriilor estetice până la

Informaţiuni

Conferinţă fiscală

In cursul după amiezii zilei de 3 Februarie a avut loc la Administraţia Financiară din localitate o importantă conferinţă fiscală, în prezenţa unui delegat al Ministerului.

Cu acest prilej a fost analizată munca organelor fiscale în lumina ultimilor dispoziţii primite dela centru, trasându-se totodată şi sarcinile importante de viitor.

S'au făcut şi unele precizări privind interpretarea prevederilor legilor fiscale.

Proprietarii cailor, boilor şi autovehicolelor trebue să declare aceste bunuri la comisiile de recensământ

Prefectura judeţului Iaşi a dat un comunicat prin care se aduce la cunoştinţă următoarele:

Toţi locuitorii de pe raza municipiului şi judeţului Iaşi sunt înştiinţaţi că şi în anul acesta, ca şi în anii trecuţi se va face recensământul cailor, catârilor, boilor, bivolilor, căruţelor de orice categorie, a şeilor, harnaşamentelor, bicicletelor, autovehicolelor de tot felul (autoturisme, autodube, autocamioane, autocisterne, remorci, tractoare, bărci cu şi fără motor).

Această operaţiune ţine până la data de 10 Februarie 1949 atât în cuprinsul Municipiului cât şi pe raza întregului judeţ.

Toţi locuitorii, întreprinderile şi instituţiile de Stat, precum şi deţinătorii de oricee titluri a acestor bunuri conform art. 28 L. R. şi sub sancţiunile art. 59 L. R. sunt obligaţi a le declara comisiilor de recensământ.

Deschiderea unei noi cantine la Iaşi

In cursul săptămânei viitoare va lua fiinţă o nouă cantină în localitate.

Este vorba de cantina Institutului de Arte, la care vor lua masa circa 200 elevi.

Pregătirile tehnice sunt aproape terminate datorită sprijinului larg acordat de Minister care a expediat fondurile necesare la timp.

— Institutul de Lingvistică din Iaşi ţine a doua şedinţă de lucru Duminică, 6 Febr. 1949, între orele 10-11,30 dimineaţa, în sala de lectură a Institutului, când vor face comunicări:

1. Dl. conf. univ. Gr. Scorpan: „Construcţia exclamativă“ (şi) unde (nu)... în stilul lui Creangă.

2. Dl. asistent univ. G. Istrate: „Din vocabularul lui G. Coşbuc.

3. Prezentarea unor publicaţii recent apărute.

Realizările muncitorilor ieşeni

expresie a unei înalte conştiinţe de clasă

(Urmare din pagina 1-a)

22-24 Decembrie şi planul întreprinderii respective pe întreg anul 1949.

Aceste adunări au prilejuit o analiză profundă a muncii, în spirit critic şi autocritic, şi luarea de noi angajamente concrete. Însufleţirea care a domnit la aceste adunări, dragostea pe care muncitorii şi-au exprimat-o faţă de Partidul de avantgardă al clasei muncitoare, a arătat încă odată fermitatea muncitorimii de a realiza şi depăşi Planul de Stat, de a învinge lipsurile şi greutăţile ivite în luna trecută. Angajamentele ceferiştilor ţesătorilor, C.A.M.-iştilor, a celor dela R.A.T.A, „23 August“, Moldova Tricotaje — a muncitorilor de pretutindeni din Republica Populară Română — sunt angajamente ferme, izvorîte dintr'o înaltă conştiinţă de clasă, în lupta pentru construirea socialismului.

SPORT

Conferinţa organizată de A. T. P.

Mâine dimineaţa la orele 10,30 va avea loc în sala cinematografului „Maxim Gorki“ o conferinţă organizată de „Asociaţia Turismului Popular“, în colaborare cu Jud. O. S. P. Conferinţa va fi urmată de un film turistic. Intrarea gratuită.“

Astăzi începe campionatul de volley (de iarnă)

Campionatul de volleyball (de iarnă) începe astăzi după amează în sala O.S.P. (Sport şi Muzică), când se vor disputa următoarele jocuri, începând dela orele 15:

CFR II — Armata
Constructorul — Metalochimic.
CSU II — Macaby II
CFR I — CSU I.

Programul jocurilor de mâine este următorul:

Dimineaţa, începând dela orele 9,30:

Dinamo—C.S.U. III
CFR III—Arte Grafice
C.S.U. II—Lic. Teoretic II
Macaby I — Lic. Teoretic No. 2.

După amează, începând de la orele 15:

RATA—Lic. Teoretic No. 2
Metalo-Chimic—Arte Grafice
Maeaby II—Sind. Textil.

Jocurile de hockey de mâine

Duminică 6 Februarie va avea loc la Strandul Iaşilor, două matchuri de hockey pe ghiaţă, care se vor disputa după următorul program:

Ora 14: Electrica II—Macaby II.
Ora 15'30: Electrica I — Macaby I.

De remarcat că echipa secundă a Electricei este alcătuită în întregime din muncitori.

Echipa de Lockey Petrolul vine la Iaşi

Judeţeana OSP a luat zilele acestea legătura cu echipa de Lockey Petrolul-Bucureşti, care a acceptat să joace la Iaşi în zilele de 12 şi 13 Februarie.

Întâlniri sportive între studenţi şi muncitorii tipografi

In cadrul pregătirilor de unificare a organizaţiilor de tineret şi pentru o cât mai strânsă cimentare a legăturilor dintre tineretul muncitor şi studios, o echipă sportivă a CSU-lului s'a deplasat Joi seara la clubul sportiv Arte Grafice, unde s'au disputat întâiniri de şah şi tennis de masă.

La şah au învins muncitorii tipografi cu 7—5, iar la tennis de masă victoria a revenit studenţilor la scorul de 5—3.

*

Tineri şi tinere!

Participaţi în număr cât mai mare în prima etapă a Campionatului Popular de Şah, care începe mâine în oraşul nostru.

PROGRAMUL VIITOR la Cinema „MAXIM GORKI“ (fost Trianon)

O producţie cehoslovacă 1948

Comunitatea Evreilor Iaşi

Comunicat

Se aduce la cunoştinţa populaţiei evreeşti că anul acesta *Azima rituală va fi fabricată în localitate sub conducerea comunităţei.*

Grâul pus la dispoziţie de autorităţi urmând a fi plătit în măsura recepţionării, iar Comunitatea neavând fonduri speciale disponibile se impune ca singura soluţie pentru realizarea sumelor necesare.

Inscrierea din timp a populaţiei evreeşti la birourile speciale ale Comunităţii pe bază de Cartelă alimentară, cu achitarea raţiei sau cel puţin cu 50 la sută din valoare.

Raţia de Azimă va fi de 2 kgr. jumătate bruto per netto şi va costa lei 300.

Se atrage atenţiunea că nu se pot acorda gratuităţi decât la o parte din pauperii ce sunt întreţinuţi prin cantine (noi înscrieri în cantine fiind suspendate).

Populaţia este avertizată că nu se va fabrica decât cantitatea de azimă ce va fi acontată sau plătită în modul indicat mai sus.

Cei cé nu se vor înscrie în termen util riscă să rămâie fără azimă, comunitatea degajându-se de orice răspundere.

Inscrierile se vor face prin comitetele de sinagogi care vor vizita pe enoriaşi eliberând chitanţele pentru sumele primite.

Deasemenea începând de Luni 7 Februarie 1949, va funcţiona un birou la Secţia Cult din Strada Costache Negri Nr. 4.

Comunitatea Evreilor Iaşi

Oamenii culturii din oraşul nostru

despre decretul pentru stimularea activităţii ştiinţifice, literare şi artistice şi despre Congresul intelectualilor din Republica Populară Română

(Urmare din pag. 1-a)

D-ra Ana Triandaf
profesoară

Congresul intelectualilor are loc pentru prima dată în RPR la 9 şi 10 Martie 1949.

Cele mai proeminente figuri ale intelectualităţii noastre, se întrunesc când mai mult ca oricând pacea lumii este ameninţată de către imperialiştii anglo-americani care se agită pentru a naşte noui conflicte.

Concepţia marxist-leninistă ne arată că prin midia de război este „imperialismul“ şi tot aceiaşi concepţie ne arată că nu e deajuns să nu vrei război, trebuie să lupţi pentru pace.

Intelectualii noştri, profesiorimea, susţine cu mult curaj în acest congres lupta pentru o pace solidă, durabilă şi democratică pentru securitatea şi independenţa Republicii noastre Populare, pentru fericirea poporului muncitor.

Pictorul N. Popa

Plasticii ieşeni salută cu entuziasm hotărârile luate de guvern, la propunerea Plenarei C.C. al P.M.R., de a se aloca un fond de 30 miloane lei pentru sprijinirea creaţiei artistice şi încurajarea tinerilor plastici.

Ne luăm angajamentul să răspundem acestei măsuri, însuşindu-ne doctrina marxist-leninistă, metoda creaţiei realismului socialist, pentru a fi un sprijin al poporului muncitor în lupta ce o duce pentru construcţia socialismului în R.P.R.

Dl G. Popovici
actorul

Salut Congresul Intelectualilor din RPR pentru apărarea păcii şi culturii, care se va întruni la Bucureşti în cursul lunei Martie.

Premiile care s'au instituit pentru stimularea creaţiei ştiinţifice, literare şi artistice de către guvern, premii iniţiaţi de PMR trebue să mobilizeze pe toţi oamenii de ştiinţă, scriitori şi artişti să activeze pentru făurirea unor opere puse în slujba păcii şi a ridicării poporului.

Marx, se trece la studiul estetic aşa cum a fost elaborată de Marx, Engels, Plehanov, Lenin, Stalin şi Jdanov, studiindu-se textele respective şi insistându-se în mod deosebit asupra teoriei artei ca formă a conştiinţei sociale, a teoriei artei ca reflectare a realităţii, a caracterului ei partinic şi a raportului dialectic ce există între conţinutul ideologic şi formă.

Proectul programei analitice de care ne ocupăm prevede în continuare studiul realismului socialist ca metodă de creaţie a artei sovietice, caracterul popular al artei sovietice, socialistă şi internaţionalizată prin conţinut, naţională prin formă.

Ultimele teme se referă la artistul sovietic, la critica de artă, la sarcinele desvoltării artei sovietice, la lupta împotriva orientărilor reacţionare din estetica contemporană burgheză şi la importanţa istorică mondială a artei sovietice.

Tinem să amintim faptul că proiectul întocmit de esteticienii Berestnev şi Trofimov nu este decât un proect, adică el poate suferi unele adăugiri acolo unde se simt lipsuri, (studiul artei primitive, de exemplu) unele retuşări acolo unde se vor impune. In mare însă, acest proect, şi aceasta este esenţial—rămâne valabil.

Şi caracterul acesta de valabilitate cere profesorilor noştri de estetică să-l adopte. Să-l adopte nu mecanic însă. Desigur, că studiind problemele artei, esteticienii români trebue să se refere adesea la arta românească populară sau cultă. Desigur, că studiul sarcinilor desvoltării artei noastre şi a perspectivelor ce i se deschid se impune. Nu e vorba deci de o adoptare mecanică a unei programe, ci de adoptarea unui sistem în continuă evoluţie prin însuşi faptul că are la bază o concepţie dialectică şi a unei metode pedagogice, care satisfac raţiunea şi şi-au găsit justificarea în practică.

ION LUCREŢIU

In curând
La cinematografele
Maxim Gorki şi
(fost Trianon)
Phoenix
marele film
Tânăra gardă
o producţie a Studioului „Maxim Gorki“ din Moscova 1948. In prezent filmul rulează la 12 cinematografe din capitală şi la 10 din Transilvania

Tuaneul Teatrului **«ALHAMBRA»** din Bucureşti
va prezenta MIERCURI 9 Februarie MATINEU şi SEARA
la TEATRUL NAŢIONAL celebra operetă
Vânzătorul de păsări
cu Ion Dacian, Elisabeta Henţia, George Groner, Elisabeta Porumbiţa, Noe Roman, Maria Wauvrina. **Ansamblu 100 persoane**
Montare uriaşă — Balet — Cor — Orchestră
Bilete la Agenţia teatrală „BARASCH“

PRIMARIA MUNICIP. IAŞI
Serv. de Constatare
COMUNICAT

In conformitate cu dispoziţiunile legii Nr. 11 şi a Decretului Nr. 3 publicat în M. O. Nr. 1 din 1 Ianuarie 1949, pentru stabilirea taxelor ce se percep de către Municipiu, se pune în vedere următoarelor categorii de contribuabili a se prezenta la Serv. de Constatare al Primăriei Iaşi pentru complectarea declaraţiilor tip ce li se vor pune la dispoziţie în vederea impunerii pe ex. 1949:

1. Posesorii de ferestraie mecanice mobile,
2. Posesorii de vehicule cu motoare ce consumă benzină şi alt combustibil.
3. Posesorii de vehicole cu tracţiune animală care fac căraţuşie, întrebuinţează vehicole în industrie sau comerţ sau întrebuinţează pentru uzul lor particular trăsură, brişcă, cupeu sau gabriolete.
4. Posesorii de garaje şi firme reprezentante.

Toţi posesorii ai acestor categorii prevăzute mai sus vor aduce următoarele acte:

Categoria I-a: act din care să rezulte marca şi Nr. motorului.

Categoria II-a: act din care să rezulte marca, Nr. motorului, cilindria în litri a motorului, data când motorul a fost înregistrat la biroul Circulaţiei şi permisul fiscal.

Categoria III-a: Foaia de circulaţie (numai acei ce fac căraţuşie sub orice fel).

Aceste operaţiuni se vor face până la data de 10 Februarie 1949 după care dată se va proceda la impuneri constatate prin proces verbal.

Toţi cetăţenii din categoriile de mai sus care nu se vor conforma dispoziţiunilor din prezenta publicaţie, în ceeace priveşte necomplectarea la timp a declaraţiilor pentru taxe, date incomplecte sau nesincere precum şi acei ce se vor sustrage, vor fi impuşi în urma constatărilor ce se vor face aplicându-se o majorare de 10 la sută precum şi amenda până la 25000 lei conf. art. 10 din Legea Nr. 11 | 1949.

Plata taxelor se va face trimestrial până la finele primei luni a trimestrului iar neachitarea la timp va atrage sancţionarea prin aplicarea contravenţiei de trei ori suma datorată.

Primar,
A. Paluga
Secretar general,
I. Nuhamovici

Comitetul Democrat Evreesc Iaşi

Duminică 6 Februarie 1949 ora 4 p. m., va avea loc în sala C. D. E.-ului din str. Ştefan cel Mare Nr. 40 conferinţa tov. Jean Leibovici, despre:

Romain Rolland scriitor progresist. Va urma un program artistic. Intrarea liberă.

Duminică 6 Februarie
are loc în localul librăriei
„CARTEA RUSĂ“
O expoziţie
a cărţii cu ultimele noutăţi apărute, de literatură şi ideologie
In cadrul expoziţiei se vor expune şi tablouri privind viaţa şi realizările din U.R.S.S.

MOLDOVA
Societate Comercială de Stat
a pus în vânzare la liber **Vin vechiu** la preţul de **lei 114 litrul**
Vânzarea se face la toate magazinele de desfacere ale Societăţii „MOLDOVA“

MAGAZINUL DE STAT
„CIOCANUL“
a deschis
SUCURSALA
din str. Gheorghi Dimitrov Nr. 117
care va fi asortat cu următoarele: chimicale, vopsele, parfumerie, articole de toaletă, produsele Nivea, săpun de ras şi toate articolele care depind de această branşă. Deasemenea: fierărie brută, lucrată, articole tehnice, electrice, sanitare

Sâmbătă 5 Februarie 1949 ora 7 seara pe scena Teatrului Scala
Echipa artistică a Sindicatului C.F.R. Iaşi
prezintă
O zi de odihnă
farsă în 3 acte de Valentin Kataev
Biletele se găsesc la Sindicatul CFR Iaşi şi la Casa Teatrului înainte de începerea spectacolului.

Cinema „PHOENIX“
Prezintă astăzi
Un interesant film sovietic tehnicolor
Tainele mării
şi două complectări: Sportivii sovietici la Praga şi picturile lui Repuin
Program
3,30—4,30 5,15—6,15
7 —8 8,45—9,45

AZI PREMIERA
la cinematografele
„Maxim Gorki“
(fost Trianon) şi **„Sidoli“**

Reţineţi biletele din timp
Reprezentaţii la ore fixe!
Ordinea reprezentaţiilor:
„Maxim Gorki“ 3,30 6 şi 8,30
„Sidoli“ 3,15 5,45 şi 8,30

Cinema „Phoenix“
prezintă de Luni 7 Februarie 1949
o realizare excepţională, marele film sovietic
Intr'o noapte
cu Irina Radcenco
Programul viitor
Tânăra gardă

DOCTOR
S. A. DAVID
Boli interne
şi de copii, boli de femei
Venerice, Sifilis
Blenoragia vindecă radical în 9 ore (penicilină)
Iaşi, str. Costache Negri 5 (colţ Elena Doamna)
Cons. 8—12 dim. şi 2—9

OPINIA

ULTIMELE ŞTIRI

Cât mai multe opere literare de înalt nivel artistic şi adânc conţinut social

Angajamentul Societăţii scriitorilor din R.P.R.

BUCUREŞTI 5. — Societatea Scriitorilor din R. P. R. a trimis următoarea telegramă Comitetului Central al P. M. R.:

Scriitorii din Bucureşti, întruniţi în Adunare Generală Extraordinară pentru a lua în desbatere sarcinile ce le revin în urma decretului pentru stimularea activităţii ştiinţifice, literare şi artistice, mulţumesc călduros pe această cale Comitetului Central al Partidului Muncitoresc Român pentru continua îndrumare ideologică a creaţiei literare şi pentru grija faţă de nevoile materiale ale slujitorilor scrisului ce şi-au găsit o atât de luminoasă expresie în hotărîrile ce stau la baza decretului amintit.

Totodată conştienţi de răspunderile ce le revin, scriitorii îşi iau angajamentul ca, luând pildă din eforturile clasei muncitoare şi urmând exemplul marii literaturi sovietice, să-şi intensifice sforţările pentru crearea unui număr cât mai mare de opere de înalt nivel artistic şi adânc conţinut social, opere care să fie tot atâtea arme ideologice în mâna celor ce muncesc în lupta pentru împlinirea Planului de Stat, pentru sdrobirea duşmanului de clasă, pentru combaterea necruţătoare a tutror manifestărilor putredei ideologii burgheze, pentru educarea oamenilor muncii în spiritul socialismului.

Scriitorii se angajează în faţa clasei muncitoare şi a Partidului ei, să-şi încordeze eforturile, pentru ca, mergând pe drumul arătat de Partid, aportul lor în opera de construire a temeliilor socialismului să fie cât mai mare.

Compozitorii muzicali din R. P. R. îşi iau angajamentul să urmeze drumul luminos al poporului muncitor

BUCUREŞTI 5 (Rador). — Iată telegrama adresată C. C. al P. M. R. de către societatea compozitorilor din R. P. R.

Compozitorii din Bucureşti, întruniţi în adunare generală în ziua de 7 Februarie 1949 la sediul Societăţii Compozitorilor din R. P. R. aduc mulţumiri C. C. al P.M.R. pentru deosebita grijă pe care o poartă creaţiei muzicale româneşti, prin hotărîrea de sprijinire a activităţii ştiinţifice şi artistice şi prin îndrumarea şi sprijinul permanent ce-l acordă creaţiei artistice şi oamenilor artei din ţara noastră.

Compozitorii îşi iau angajamentul să sădească în artă şi drumul luminos al poporului muncitor de construire a socialismului, luptând împotriva tuturor manifestărilor ideologiei decadente burgheze.

Verificarea declaraţiilor de impuneri date de contribuabili

Cum se va face controlul cifrei de afaceri

BUCUREŞTI 5. — Potrivit dispoziţiunilor Ministerului de Finanţe, controlul cifrei de afaceri declarate cu prilejul auto impunerilor lunare se face după cum urmează:

a) pe bază de registre de contabilitate ale întreprinderii când acestea sunt regulat şi sincer ţinute, cu respectarea condiţiunilor de fond şi formă prevăzute de codul comercial;

b) când registrele nu sunt sincer şi regulat ţinute, cifra de afaceri se va stabili prin evaluare directă, având-se în vedere elementele cuprinse în registrele comerciale şi în alte evidenţe şi acte ale întreprinderii.

Organele fiscului vor face constatări la faţa locului şi vor face comparaţii cu întreprinderi de acelaşi categorie şi importanţă; deasemeni vor folosi calcule tehnice şi orice alte date şi elemente cari să ducă la identificarea reală a venitului.

Diferenţa de cifră de afaceri constatată în auto impunerile lunare ca nedeclarată, este considerată sustragere de impozit şi pedepsită fiscal şi penal ca atare.

Organele fiscului sunt obligate a verifica imediat pe contribuabilii care au făcut declaraţiuni necorespunzătoare realităţii, fără a se refuza încasarea impozitului declarat.

Concursul literar „OPINIA"

Din cauza abundenţii de material, publicarea rezultatului concursului literar organizat de ziarul nostru şi răspunsurile la poşta redacţiei, se amână pentru pagina culturală de săptămâna viitoare. Până atunci se mai pot trimite manuscrise.

Premii anuale pentru cele mai bune traduceri din limba rusă

BUCUREŞTI 5. (Rador) — În dorinţa de a încuraja activitatea traducătorilor noştri şi acţiunea de tălmăcire în limba noastră a tezaurului literaturii ruse clasice şi sovietice, ministerul artelor şi informaţiilor institue 3 premii anuale, pentru cea mai bună traducere tipărită din limba rusă.

Premiile se vor decerna în ziua de 7 Noembrie a fiecărui an. Pentru anul 1948 urmează a fi atribuite în chip excepţional la 15 Februarie 1949 şi constă în următoarele sume.

Premiul I : 50.000
" II : 20.000
" III : 10.000

S'a făcut o comisiune pe lângă direcţiunea literaturii din Ministerul Artelor şi Informaţiilor care va atribui aceste premii.

Preşedintele acestei comisiuni este d-l Zaharia Stancu.

La moartea lui William Rust

BUCUREŞTI 5. (Rador)— Iată telegrama Comitetului Central al P.M.R. adresată Comitetului Central al Partidului Comunist Britanic cu prilejul morţii lui William Rust.

Către Comitetul Cetral al Partidului Comunist Britanic Londra.

Comitetul Central al PMR a aflat cu profundă durere de moartea tov. William Rust.

In numele oamenilor muncii din ţara noastră vă exprimăm adânca părere de rău pentru marea pierdere suferită de proletariatul englez şi avantgarda sa Partidul Comunist Britanic.

Secretar al C.C. al P.M.R. Vasile Luca.

Conductorii de trenuri pot emite bilete în tren călătorilor urcaţi în haltele nedeschise traficului de călători

BUCUREŞTI 5 (Rador).— Conform dispoziţiunilor Direcţiei Generale C. F. R., conductorii trenurilor pot emite în tren călătorilor urcaţi în haltele nedeschise pentru traficul de călători orice bilete: cu preţ întreg, cu 75 la sută reducere şi 50 la sută reducere precum şi bilete dus şi întors fără suprataxe (dacă bine înţeles halta este situată în rampa de 60 km, a staţiei pentru care se emit asemenea bilete).

Scoaterea din uz a anumitor legitimaţii de călătorie pe C. F. R.

BUCUREŞTI 5 (Rador).— Conform aprobării direcţiei generale C. F. R. pe data de 1 Martie se scot din uz următoarele legitimaţii de călătorii prevăzute cu timbrul C. F. R. cu stema veche:

1. Abonamentele şcolare cu preţ integral valabil pe toate liniile C. F. R.
2. Abonamentele şcolare cu preţ întreg şi cele cu 50 la sută reducere.
3. Abonamentele de băi pentru particulari şi pentru salariaţii C. F. R.
4. Abonamentele de peron

Începând dela data de mai sus se vor emite numai formulare prevăzute cu timbrul sec C. F. R. cu stema R. P. R.

MATCH de foot-ball

Mâine Duminică 6 Februarie la orele 15, va avea loc pe stadionul „23 August" primul match de foot-ball din acest sezon, între selecţionatele studenţeşti, în vederea constituirii echipei reprezentative divizionare a clubului sportiv universitar. Va arbitra dl. L. Mayer.

Un an dela semnarea tratatului româno - sovietic

BUCUREŞTI 5 (Rador). — Cu prilejul împlinirii unui an dela semnarea tratatului de prietenie, colaborare şi asistenţă mutuală dintre Uniunea Republicilor Socialiste Sovietice şi Republica Populară Română, d. dr. Petru Groza preşedintele Consiliului de Miniştri şi d-na Ana Paukee ministrul Afacerilor Externr au trimis următoarele telegrame:

Preşedintelui Consiliului de Miniştri *I. V. Stalin*
Kremlin Moscova

Cu prilejul împlinirii unui an dela semnarea tratatului de prietenie, colaborare şi asistenţă mutuală între Uniunea Republicilor Sovietice Socialiste şi Republica Populară Română, vă rog să primiţi d-voastră şi popoarele sovietice, urările cele mai bune de prosperitate pe care poporul român, guvernul şi eu personal vi-l dorim pentru obţinerea de succese din ce în ce mai mari pe drumul afirmării şi consolidării adevăratei democraţii în lume.

Acest tratat care a deschis ţării noastre posibilitatea unei desvoltări atât de rodnice, ne leagă şi mai mult de ţara socialismului victorios, alături de care mergem împotriva planurilor războinice imperialiste, pentru progresul relaţiilor dintre ţările noastre, pentru consolidarea frontului păcii al cărui bastion este marea şi puternica Uniune Sovietică.

PETRU GROZA
Preşedintele Consiliului de Miniştri
Excelenţei sale
V. I. MOLOTOV
Ministrul Afacerilor Străine
MOSCOVA

La împlinirea a unui an dela încheierea tratatului de prietenie, colaborare şi asistenţă mutuală dintre Uniunea Republicilor Socialiste Sovietice şi Republica Populară Română, poporul român salută cu bucurie consolidarea şi desvoltarea legăturilor tot mai strânse dintre ţările noastre.

Relaţiile de prietenie şi colaborare dintre ţările noastre preeum şi sprijinul permaneni din partea Uniunii Sovietice şi a genialului ei conducător, preşedintele Consiliului de Miniştri al URSS, Iosif Visarionovici Stalin, au contribuit în mod hotărîtor la propăşirea şi întărirea ţării noastre, la mersul înainte al poporului nostru, pe drumul socialismului şi la participarea Republicii Populare Române la importante realizări pe tărâmul apărării păcii şi întăririi lagărului antiimperialist.

ANA PAUKER
Ministrul Afacerilor Externe al R. P. R.

Autorităţile britanice continuă recrutările de foşti ofiţeri hitlerişti pentru armatele arabe

VIENA 4 (Rador). — Telepress transmite:

La Innsbruck au fost arestaţi şapte ofiţeri naziştî, care au fost recrutaţi în Germania Occidentală pentru a servi în armatele arabe, bucurându-se de protecţia britanică şi luptând împotriva statului Israel. Serviciul de spionaj britanic a procurat naziştilor la Colonia, paşapoarte false, pretinzând că sunt angajaţi ai Crucii Roşii Internaţionale, care se găsesc în drum spre Italia.

După cum s'a anunţat mai înainte, pe teritoriul italian au fost înfiinţate posturi de tranzit, cu consimţământul special al guvernului italian, şi al Vaticanului. Prin mijlocirea acestor posturi, criminalii naziştî recrutaţi în zona britanică de ocupaţie din Cermania sunt trimişi în Orientul Mijlociu sau în Extremul Orient.

La arestarea naziştilor, şeful lor, generalul Schlemmer, fost comandant al brigadei aeriene hitleriste a 14-a, care în timpul războiului a luptat împotriva Uniunii Sovietice, a declarat că *„Cercuri foarte înalte vor fi contrariate" de arestarea lor.*

Înmormântarea lui N. D. Cocea

BUCUREŞTI 5 (Rador). — Eri după amiază a avut loc la cimitirul Bellu înmormântarea scriitorului şi ziaristului N. D. Cocea.

Au fost de faţă un mare număr de scriitori, artişti, ziarişti, precum şi un numeros public.

Deasemenea a asistat şi dl. Eduard Mezincescu ministrul Artelor şi Informaţiilor.

Au luat cuântul dl. Zaharia Stancu preşedintele Societăţii Scriitorilor din RPR şi locot.-Colonel Gh. Zaharia secretar general al Sindicatului Ziariştilor profesionişti.

Criză industrială în Germania occidentală

BERLIN 5 (Rador). — Agenţia A.D.N. a anunţat că industria de oţel din Germania occidentală a fost obligată să concedieze numeroşi muncitori şi să reintroducă săptămâna de lucru de 5 zile, ca un rezultat al reducerii debitului de energie electrică.

Prigoana anti-sindicală în Japonia

TOKIO 5 (Rador). — Ziarul Nipon Times anunţă că ministerul japonez al muncii a dat ordin autorităţilor locale să dizolve toate „sindicatele indezirabile aflate sub jurisdicţia lor", care nu corespund cerinţelor.

Procesul din Budapesta

Cardinalul Mindszenty recunoaşte uneltirile întreprinse împotriva republicii maghiare

BUDAPESTA 3 (Rador). — La după amiaza zilei de 3 Februarie, în procesul lui Mindszenty, s'a trecut la audierea principalului acuzat.

Răspunzând întrebării puse de preşedintele tribunalului, Mindszenty a mărturisit că a devenit un monarhist activ încă din anul 1921 şi că şi-a intensificat activitatea după proclamarea republicii.

Preşedintele tribunalului a dat citire scrisorii lui Mindszenty din care reese atitudinea ostilă a cardinalului faţă de Republică.

Pus în faţa unor dovezi incontestabile, acuzatul a fost obligat să admită că a fost conducătorul organizaţiei monarhiste.

El a admis deasemenea că a cerut în repetate rânduri ambasadei americane ca guvernul Statelor Unite să intervină în afacerile interne ale Ungariei. Preşedintele a dat citire scrisorii adresate ambasadei americane.

Mindszenty a mărturisit apoi că el însuşi a scris majoritatea manifestelor împărţite catolicilor, în care se face apel la lupta împotriva etatizării şcoilor şi că el a editat celelalte manifeste.

Acuzatul a confirmat faptul că informaţiile cu privire la viaţa economică şi politică a ţării, pe care complicii lui le strângeau conform instrucţiunilor sale au fost trimise de ei ambasadei americane.

El a vorbit apoi despre călătoria făcută în Canada împreună cu Zakar şi a confirmat că a negociat cu membrii familiei regale în ce priveşte restaurarea regimului monarhist în Ungaria.

Procesul continuă.

Conferinţa organelor de conducere a fermelor din Inspectoratul A. F. S. M. Iaşi

Eri s'a deschis în amfiteatrul liceului de băieţi Nr. 1 o conferinţă a delegaţilor fermelor de stat din Inspectoratul A.F.S.M. Iaşi.

La conferinţă au luat parte d-nii Manole Bodnăraş, consilier la Administraţia Centrală A. F. S. M., A. Calimandric secretar adjunct al comitetului judeţean Iaşi a P. M. R., ing. Murjinschi (Centrala A. F. S. M.), insp. Carp, M. Gheorghiu secretar al comit. jud. Frontul Plugarilor, insp. Benditter, insp Borţoi, etc.

După ce dl. insp. Carp a deschis şedinţa, a luat cuvântul tov. Consilier Manole Bodnăraş. D-sa a accentuat asupra strângerii legăturilor între ferme şi plugărimea muncitoare a satelor, care trebue să simtă tot mai mult ajutorul ce li-l dau acestea, atât în ceace priveşte ajutoarele materiale cât şi îndrumările tehnice agricole.

O deosebită atenţie va trebui dată ridicării nivelului ideologic şi politic al muncitorilor dela ferme.

S'a trecut apoi la discutarea planului financiar pe anul 1949 al fermelor.

Conferinţa a continuat şi în după amiaza zilei de eri.

Citiţi Opinia

Filiala A.R.L.U.S. Iaşi

anunţă că s'a amânat pentru Joi 11 crt. conferinţa d-lui ing. Botan „Industria în Uniunea Sovietică", ce urma să aibă loc astăzi.

Republica Populară Română PRIMARIA MUNICIP. IAŞI PUBLICAŢIE

Se aduce la cunoştinţa tuturor locuitorilor din raza Municipiului Iaşi, că sunt obligaţi să se prezinte la Biroul Statistic depe lângă Primăria acestui Municipiu, spre a declara:

1. Suprafeţele de terenuri de orice fel (arabil, grădini, fânaţe, păşune, livezi de pomi, vii, păduri şi neproductive),
2. Animalele şi păsările domestice de orice fel, precum şi stupii de albine.
3. Maşini agricole şi unelte agricole de orice fel.

Termenul de declarare este până la 15 Februarie 1949 inclusiv.

Formularele tip se vor ridica dela Biroul Statistic Municipal.

Nefacerea în termen a declaraţiei se pedepseşte conf. Legii pentru reprimarea speculei ilicite şi a sabotajului economic.

Primar, ANTON PALUGA
Secretar General,
I. NUHAMOVICI
Controlor Statistic
MICHIU GH.

ANUL 41 Nr. 724

ABONAMENTE

Lei 360 . . . . . 3 luni

„ 5.000 întreprinderi, autorități pe un an

Atelierele tipografice IAȘI, Str. ȘTEFAN CEL MARE 50-52

4 Pagini 4 Lei

OPINIA

ZIAR POPULAR COTIDIAN

Marți 8 Februarie 1949

Redacția IAȘI, STR. ȘTEFAN cel MARE Nr. 5

Administrația IAȘI, STR. CUZA VODĂ Nr. 50

TELEFOANE

Redacția . . . (Nr. 1209 „ 1216

Administrația . . . „ 2042

Serv. de noapte . . . „ 2088

BIBLIOTECA UNIVERSITĂȚII IAȘI

Marea noastră prietenă

Se împlinește un an dela semnarea tratatului de prietenie, colaborare și asistență mutuală între Uniunea Sovietică și țara noastră. Este viu în memoria tuturor entuziasmul cu care oamenii muncii au primit delegația guvernamentală ce semnase la Moscova tratatul care punea baze sigure securității și independenței statului nostru.

Poporul muncitor își dădea adeziunea totală la opera ce se făptuise în capitala Uniunii Sovietice, fiindcă poporul muncitor își dădea seama că Uniunea Sovietică este apărătoarea păcii și a suveranității popoarelor, luptătoare nefricată pentru progres.

Anul care s'a scurs dovedește elocvent ce înseamnă pentru tânăra noastră Republică Populară prietenia și colaborarea cu Uniunea Sovietică.

Pentru a ne ajuta să ne refacem economia și să ne îmbunătățim viața, U.R.S.S. a redus la o cincime plata pagubelor de război pe care armatele române le-au provocat pe teritoriul sovietic.

U.R.S.S. a contribuit deasemeni efectiv la desvoltarea economiei noastre și prin masivele importuri de materii. Astfel în cursul anului ce s'a scurs noi am importat din U.R.S.S. 92 la sută din totalul importului de cocs, 100 la sută din totalul importului de fontă, 94 la sută din feroaliaje, 100 la sută minereu de fier, 91 la sută din semifabricatele de oțel, 97 la sută din cupru, 80 la sută din electrozi, 100 la sută din sulf, 99 la sută din bumbac, 75 la sută lână, 99 la sută cauciuc.

Un rol însemnat l-a jucat deasemeni în desvoltarea noastră economică crearea societăților mixte de exploatare minieră, petroliferă, și forestiere, crearea sovromurilor, a căror bază s'a lărgit mult în ultima vreme.

Dacă am putut trece la o economie planificată, dacă ne-am putut îmbunătăți în mod simțitor condițiile de viață, dacă am putut crea premizele desvoltării noastre culturale, aceasta o datorăm în primul rând sprijinului susținut al Marei Puteri socialiste. Pentru anul în curs volumul schimbului cu Uniunea Sovietică va crește de două ori și jumătate.

Dar Uniunea Sovietică ne-a ajutat și prin faptul că a dus o luptă necruțătoare împotriva tendințelor de acaparare a imperialiștilor. Prin lupta ei, Uniunea Sovietică a asigurat și liniștea și prosperitatea poporului nostru.

Spiritul nou al tratatului ce ne leagă de U.R.S.S. cu ajutorul căreia noi edificăm socialismul în țara noastră, decurge din însăși concepția care stă la baza Statului Socialist, concepția marxist-leninistă despre popoare și relațiile dintre ele. Să cultivăm dar prietenia cu Uniunea Sovietică, chezășia suveranității țării noastre, a progresului și libertății poporului nostru.

La adunarea dela Teatrul Național

Intelectualii ieșeni au manifestat

pentru pace și au salutat decretul pentru stimularea activității științifice, literare și artistice

Cuvântul d-lor Zaharia Stancu, dr. Petre Iosif și I. Livescu, rectorul Universității Ieșene. — Discuții. — Motiunea. — Telegrama adresată C. C. al P. M. R.

La chemarea Comitetului de inițiativă local, pentru pregătirea congresului intelectualilor pe țară care va avea loc în zilele de 9—10 Martie la București, au răspuns entuziast toți oamenii muncii intelectuale din orașul nostru.

Au venit membrii corespondenți ai Academiei, profesori universitari și de școli medii, ingineri și doctoripoeți, au venit membrii Comitetului Județean al P.M.R., ului care urmând linia trasată de Comitetul Central, sprijină în mod activ desvoltarea culturii.

Au venit cu toții, cărturari din biblioteci, dela catedre, din laboratoare. Au venit să salute decretul lege pentru stimularea creației științifice, literare și artistice inițiat de P. M. R., să-și ia angajamentul să lupte alături de întregul popor muncitor al țării, alături de toți intelectualii progresiști din lume, de clasa muncitoare pentru pace, pentru progresul social, alături de intelectualii au luat parte și reprezentanți ai muncitorilor.

Adunarea a decurs într'o înălțătoare atmosferă.

Biroul adunării a fost format din d-nii: prof. univ. Radu Cernătescu, membru al Academiei R. P. R și membru în Comitetul de inițiativă pentru convocarea unui Congres al intelectualilor din R. P. R., prof. Jean Livescu, rectorul Universității și membru în comitetul de inițiativă d. Petrovici din comitetul jud. Iași a P. M. R., Otilia Cazimir, dr. Iosif Goldenberg și I. Diacu.

Erau de față deasemeni d-nii Zaharia Stancu, directorul Teatrului Național din București și d. dr. Petru Iosif.

Adunarea

a fost deschisă de dl. director Jean Livescu care după ce a salutat prezența oaspeților din Capitală, a subliniat importanța Congresului Intelectualilor dela Wroclav și obligațiile ce decurg pentru toți carturarii în condițiile ascuțirii luptei pentru lagărul imperialist și cel democratic precum și semnificația decretului-lege pentru stimu-

(Continuare în pagina 4-a)

Un nou succes în lupta pentru reducerea timpului de levată

In ziua de 5 Februarie 1949, echipa de levate a țesăturii „Victoria" a obținut un nou succes în reducerea timpilor neproductivi la schimbul rândurilor la ringuri. Astfel, echipa de dimineață a reușit într'un singur schimb să reducă timpul pentru levate dela 55 secunde la 44 secunde.

Acest timp reprezintă un nou record față de 48 secunde obținut de Bâzgă Elena dela F.R.B. cu care se află în întrecere.

Noua salarizare -- îmbold în munca de ridicare profesională

In trecut muncitorii mai slabi în cunoștințe profesionale, erau în majoritatea cazurilor concediați de către foștii uzinari hrăpăreți și dornici de îmbogățire. Dar dela venirea la cârma țării a celor ce muncesc în frunte cu Partidul Muncitoresc Român, pericolul ce-l oștească pe muncitorul cu nivel mai slab profesional de a fi svârlit pe drumul șomajului a fost lichidat.

Noua salarizare vine să confirme acest lucru și totodată dă posibilitatea fiecărui muncitor să-și atribuie cât mai largi cunoștințe în ramura meseriei pe care o prestează.

Noi muncitorii, trebuie cu toată hotărîrea să tre-cem la ridicarea nivelului nostru profesional și ca aceasta vom contribui în mod efectiv la împlinirea Planului de Stat și la crearea și întărirea industriei.

Exemplul oamenilor muncii din U. R. S. S. ne este călăuză sigură pe drumul ridicării și întăririi industriei noastre și a economiei noastre naționale.

Salarul după calitate și capacitate este un salariu bazat pe principiul socialist care ne dă posibilitatea să ne ridicăm nivelul de viață și calificarea profesională.

ALEXANDRESCU P. muncitor tipograf

Aici, cresc cadrele pentru industria noastră

La școala profesională metalurgică „23 August" se pregătesc lucrători calificați și viitorii tehnicieni

Sus, în dealul Copoului, pe un perete al clădirii fostului liceu industrial, între două mușcături de schij, o firmuliță mică arată că aici este școala profesională metalurgică „23 August". Dintru început s'ar părea că este vorba de o școală ca atâtea altele, de unde elevul pășește mai departe în institute sau universități. Intrând însă în clădirea care pe din afară mai poartă pecetea războiului, îți dai seama că este vorba despre un tip nou de școală; despre o școală de unde peste câțiva ani vor ieși lucrători calificați, viitori tehnicieni, oameni care printr'o mai înaltă productivitate a muncii, vor înflori industriile noastre.

Viața în școală

In această școală, înființată în luna Noembrie 1948 prin grija ministerului de resort și întreținută de întreprinderile metalurgiei prelucrătoare, care-și cresc astfel cadre serioase pentru bunul mers al producției, au fost recrutați din rândurile clasei muncitoare și a țărănimii muntoare, 50 de tineri între 13 și 15 ani. Timp de 3 ani elevii acestei școli sunt întreținuți, echipați și cazați în internatul școlii, după care vor fi împărțiți pe specialități în diferite întreprinderi. Programul școlii este astfel alcătuit, încât elevul are posibilitatea să-și însușească atât cunoștințele practice, cât și cele teoretice. Astfel, dimineața, împărțiți în atelierele de lăcătușerie și strungărie, sub conducerea unor specialiști, fac exerciții de ajustaj, iar după amează în săli de clasă, special amenajate, li se predă cunoștințele tehnice de bază, limba rusă și probleme de educație cetățenească.

Prin atelierele unde elevii își mânuesc meseria de metalurgiști

In cele două mari ateliere unde tinerii învață partea practică a profesiunii alese, există bankuri, scule, special amenajate, și au îndrumarea și supravegherea maiștrilor.

Imbrăcați în salopete, vi-

L. SILVESTRU

(Continuare în pag. 2-a)

In cursul lunii Ianuarie

Filiala A. R. L. U. S. Iași a făcut serioase progrese

pe tărîm organizatoric și cultural

31 noui cercuri ale Asociației, Conferințe și spectacole cinematografice

Asociația română pentru strângerea legăturilor cu Uniunea Sovietică are — în condițiile construirii socialismului în țara noastră — o importanță deosebită.

Insușirea tehnicei industriale și agricole sovietice, a culturii socialiste, a concepției care stă la baza Statului Sovietic, folosirea experienței pe care o au oamenii sovietici în edificarea unei lumi noui și în lupta împotriva imperialismului sunt factori de primă importanță în desvoltarea economică, culturală și politică a țării noastre.

ARLUS. are apoi menirea de a forma o conștiință socialistă, de a educa în spiritul moralei proletare masele largi ale poporului muncitor de la orașe și sate.

Se cuvine deaceea să acordăm o atenție deosebită progreselor realizate de Filiala Iași A. R. L. U. S., să semnalăm lipsurile și să contribuim în mod efectiv la lichidarea lor.

Reorganizarea Comitetului

Din cauza că unii membrii din conducerea Filialei au fost chemați în alte munci, comitetul a suferit unele modificări.

Noua conducere a Filialei ARLUS are următoarea componență: Președinte Ionescu Petru, directorul Regionalei CFR, prim vice președinte Gogu Vasiliu, administratorul Teatrului Național, al doilea vice președinte maior Gâță, secretar general Octav Iliescu, secretar organizatoric, Răschitoriu Gh., secretar cultural Gertler Vina.

Noul comitet a elaborat un plan de muncă până la 1 Mai, stabilind obiectivele ce trebuesc atinse.

Planul a fost întocmit având-se în vedere faptul că Filiala Iași se află în întrecere cu Filiala Brăila, Galați și Bacău.

Pentru bunul mers al lucrurilor, s'a stabilit să se țină ședințe lunare pe comitete de cerc și pe re-

(Continuare în pag. 2-a)

Organizația pionierilor

a împlinit 25 de ani de când poartă numele lui Lenin

S'au împlinit de curând 25 de ani de când Organizația pionierilor sovietici poartă numele lui Lenin.

In tot răstimpul acestui sfert de veac, organizația tinerilor leniniști a fost un fidel ajutor al Comsomolului, o școală de educație a tinerei generații în spiritul leninismului și al unei nemărginite dragoste pentru Patrie.

Tinerii leniniști îndeplinesc cu cinste promisiunea lor solemnă, dând exemplu de disciplină și succese în învățătură.

Cu prilejul jubileului de 25 de ani, a avut loc o mare festivitate în casa Pionierilor din Moscova. Au participat peste 600 de tineri leniniști—reprezentanți ai activului de pionieri din Moscova.

Academia de științe a URSS

va tipări în 1949 numeroase lucrări științifice

Editura Academiei de Științe din URSS va mări considerabil în cursul anului 1949, numărul cărților de știință tipărite.

Se vor tipări 600 de noui lucrări științifice, totalizând aproape 12000 de pagini. O atenție deosebită se va da tipăririi operelor complete ale clasicilor științei ruse — M. Lomonosov, D. Mendeleev, I. Pavlov, S. Docucaev, V. Kovalevski,

In sectorul sanitar

Realizări în luna Ianuarie și lipsuri ce trebuesc înlăturate

In tot cursul lunii Ianuarie, în județul Iași s'a lucrat pe linie sanitară după programele întocmite conform dispozițiilor dela centru.

La întocmirea acestor programe s'a ținut seamă de problemele sanitare de fond ale județului nostru.

Astfel, în ceea ce privește lupta împotriva tuberculozei, s'au executat în 12 circumscripții din județ, vaccinări B.C.G., tuturor nou-născuți până la 3 luni. Pentru înfăptuirea acestei lucrări a fost afectat personalul cu toată aparatura necesară.

In cursul lunilor următoare, vaccinările B.C.G. vor fi extinse în 30 de circumscripții sanitare.

Vaccinul necesar se prepară la Institutul de Higienă din localitate.

Tot în cursul lunii Ianuarie în cadrul programelor stabilite s'au întocmit tabelele în vederea vaccinărilor antivariolice și antidifterice ce se vor efectua în cursul lunilor viitoare.

Deasemeni, activitatea sanitară s'a desfășurat în munca de organizare a circumscripțiilor, a caselor de naștere, a depistării maladiilor infecțioase și sociale și a higienii școlare.

In cea mai mare parte munca s'a desfășurat planificat, ținând seama de obiectivele înscrise în programe. S'a putut totuși observa o lipsă de conlucrare între organele administrative și cele sanitare și mai ales o carență în ceea ce privește conlucrarea între medici și personalul ajutător. Acolo unde s'au constatat aceste lipsuri, realizarea programului a suferit, neîfind îndeplinit așa cum trebuia. In viitor trebue ținut în seamă această problemă și rezolvată pe deplin.

Cum am turnat filmul „Tânăra Gardă"

SERGHEI GHERASIMOV

Regisor de cinematograf, laureat al premiului „Stalin", profesor la Institutul cinematografiei

Regisorul de cinematograf sovietic Serghei Gherasimov a filmat marele film sovietic „Tânăra gardă" (în două serii) după romanul cu același nume al lui Alexandru Fadeev.

S. Gherasimov este unul dintre cei mai mari regisori de cinematograf sovietici care și-a închinat activitatea creerii de filme despre tineretul sovietic. Filmul său „Cei 7 viteji" a fost închinat tinerilor cercetători polari, filmul „Comsomolsk—povestea cum tineretul a construit un oraș în taiga îndepărtată, filmul „Învățătorul" era un film despre tânăra intelectualitate dela sate. Filmele lui Gherasimov se bucură în Uniunea Sovietică de mare popularitate.

Publicăm mai jos un articol semnat de S. Gherasimov.

Imediat după apariția romanului lui Fadeev „Tânăra gardă", la institutul de stat al cinematografiei, unde conduc atelierele de regisare și de actori, a luat naștere ideia filmării acestei opere geniale.

Fapta de vitejie a tinerilor și tinerelor sovietici, care s'au ridicat la luptă împotriva hitleriștilor în orașul de minieri Crasnodon din Ucraina și care și-au jertfit tinerele vieți pentru libertatea și fericirea patriei, constituia un inspirat material pentru regisori și actori. După aprinse discuții creatoare s'a conturat scenariul filmului, se căutau executanții rolurilor. Aproape toate rolurile au fost distribuite printre studenții Institutului cinematografiei. Majoritatea din-

tre ei au luptat pe front în timpul marelui război de apărare a Patriei împotriva cotropitorilor hitleriști.

Tot tineretul artistic trăia viața viitorilor săi eroi, înțelegea profund năzuințele lor, patriotismul lor înalt. In fața noastră se punea problema de a reda în limbaj cinematografic minunatele chipuri ale cărții, de a turna un film, care să arate nu numai fapta eroică a tinerilor patrioți, ci și sursele care alimentau curajul și stoicismul lor în fața morții.

Noi am ales o metodă originală de pregătire a filmului. La institutul de cinematografie în timpul lungilor repetiții a fost inscenat un

(Continuare în pag. 2-a)

Vitrina librăriilor

MIHAIL SADOVEANU:

OPERE,

VOL. V

In editura pentru Literatură şi Artă a apărut al cincilea volum din OPERE (1904—1917) de Mihail Sadoveanu. Volumul cuprinde 47 nuvele şi schiţe, în care se oglindesc o seamă din realităţile vieţii rurale şi orăşeneşti din epoca în care au fost scrise acestea, până în 1912. Unele din ele se referă şi la răscoalele din 1907: Sunt astfel descrise necazurile cotidiene ale ţărănimii, sfarea înăbuşită în care era ţinută, traiul mizer şi oropsit, refugiul în basm şi visare, dar şi dorinţa de prefacere a orânduirilor sociale.

Volumul se închee cu nuvela „Duduca Margareta", romantica poveste a unei iubiri stioase petrecute acum şaptezeci de ani, nuvelă care a deschis scriitorului drumul spre povestirile de larg suflu şi către roman.

Profira Sadoveanu, fiica prozatorului, analizează într'un Cuvânt înainte, lucrările conţinute în cele 722 de pagini ale volumului, dând interesante amănunte inedite asupra vieţii lui M. Sadoveanu în anii când şi-a scris operele.

Editura „Cartea Rusă"

V. BIANCHI:

„Întâlniri neaşteptate"

Cunoscutul scriitor sovietic Bianchi este autorul volumului „Întâlniri neaşteptate" apărut recent în editura „Cartea Rusă". În povestirile sale anterioare, scriitorul se adresează în deosebi copiilor căutând să descopere natura şi să desfăşoare sub ochii lor chiar, fiecare taină şi fiecare presupus miracol al ei.

Aceleaşi preocupări caracterizează şi povestirile din „Întâlniri neaşteptate". Adresându-se de data aceasta în special tineretului mai înaintat în vârstă, cartea cuprinde o serie de schiţe instructive, în majoritate cu caracter vânătoresc. Autorul întâlneşte în peregrinările sale adevăruri ascunse, neaşteptate, uneori mai neverosimile decât însăşi închipuirea.

„Dragostea de natură şi cercetarea ei neocolită" sunt morala cărţii lui Bianchi. Căci misterele naturii, dovedeşte ea, nu sunt mistere decât pentru cei ce privesc cu ignoranţă.

Cartea se bucură de un stil simplu, limpede, pasionant şi de o traducere întru totul meritoasă.

A sosit

REVISTA

„U.R.S.S. en construction"

Nr. 1

Ediţia franceză a primului număr al revistei ilustrate „U.R.S.S. în construcţie" a sosit recent de la Moscova.

„URSS. în construcţie" prin imaginile artistice prin... în paginile sale creiază, pentru cetitori noţiuni exacte asupra societăţii sovietice, a relaţiilor socialiste şi a omului sovietic.

Prin fotografii documentare colorate şi extrem de variate revista vorbeşte spre realizările din U. S. S. S.

Primul număr al revistei este consacrat refacerii şi desvoltării de după războiu a economiei naţionale a U. R. S. S. Pagini întregi sunt închinate planului cincinal şi realizărilor oamenilor sovietici dela Leningrad; Munca în colhozuri, viaţa şi înfăptuirile colhoznicilor au găsit un loc de frunte în spaţiul revistei". „U.R.S.S în construcţie" apare în limbile franceză, germană şi engleză.

La „Cartea Rusă", Bucureşti Cal. Victoriei 42, odată cu această revistă se poate cere şi un supliment al numărului 1, cu explicaţii în româneşte.

La Cartea Rusă

se fac abonamente la ziarul

„Pentru pace trainică, pentru democraţie populară"

organul Biroului Informativ al Partidelor Comuniste şi Muncitoreşti

PUNCTE

Contemporanul

Ultimul număr al Contemporanului publică un interesant document inedit aparţinând lui V. I. Lenin: Scrisori către Inès Armand. Într'nsa Vladimir Ilici aduce o serie de precizări de cea mai mare importanţă în legătură cu poziţia sa faţă de războaele naţionale (răspunzând lui Inès Armand care sprijinindu-se pe textul din Manifestul „Comunist") unde se spune că „muncitorii nu au patrie", mergea până la tăgăduirea războaielor naţionale).

Alte precizări

In legătură cu această problemă de exegeză-marxistă, Lenin face o serie întreagă de precizări, aducând noui mărturii asupra ciocnirii de idei cu grupul Radek, căruia îi reproşa ruptura cu stânga zimmerdaldiană. De aici se vede deasemenea atitudinea lui Lenin faţă de diverşii interpreţi care se abăteau dela linia justei interpretări a marxismului (Radek, Zinoviev, Bucharin, etc.), ca şi diverse consideraţiuni de ordin tactic care au determinat anumite acţiuni ale sale (colaborarea la revista „Comunist", etc.).

Socialismul ştiinţific şi pierirea inevitabilă a capitalismului

este titlul unei prelegeri a d-lui Sovin Toma în cadrul cursului de marxism-leninism, publicată în ultimul număr al revistei.

Revalorificarea lui Caragiale

In legătură cu această problemă de istorie literară dl. Ion Vitner aduce serioase contribuţii, continuând studiul publicat în „Contemporanul" de săptămâna trecută.

D-sa se sprijină în special pe atitudinea critică a lui Caragiale reeşind din analiza a două bucăţi: „Românii verzi" şi „1-iu Maiu".

Ultima se închee cu următoarele cuvinte scrise de Caragiale: „Salutăm dar pe muncitorii întruniţi în Cişmigiu, cu toată dragostea ce merită o clasă care de veacuri întregi suferă mofturile unei mâini de privilegiaţi, uneori mofturi sinistre „sub care se ascund lacrimi şi sânge".

Ca un omagiu

adus lui N. D. Cocea, polemistul talentat şi romancierul de vaste resurse, „Contemporanul" publică un manuscris inedit „Pagini din viaţa mea".

Contemporanul

închină o pagină tâlmăcirilor din poeţii maghiari din R.P.R.

Tâlmăcirile sunt însoţite de note biografice.

Poemele aparţin lui Kiss Jenö, Salamon Ernö, Salamon Säszlo, Szemler Ferencz şi Horvat Istvan şi se datoresc lui Valentin Strovo.

OAMENI ŞI FAPTE DIN U. R. S. S.

O expoziţie de artă Populară Ucraineană

S'a deschis la Kiev o expoziţie a artei populare şi a artizanatului de artă din Ucraina.

In cele 11 săli ale muzeului de artă ucraineană au fost strânse peste 3.000 de obiecte — covoare, ţesături, colecţii de broderii, ceramică, porţelanuri, cristaluri, gravuri în lemn şi alte numeroase obiecte executate de meşteri ai artei populare, de întreprinderi, industriale de Stat şi de cooperative. Într'o sală specială sunt expuse goblenuri ucrainene, printre care se remarcă un mare gobelin — „Unirea Ucrainei", ţesut de colhoznicele din satul Scoliţa regiunea Barişev. Deosebit de valoroase sunt ţesăturile ucrainene împodobite cu motive naţionale, executate în artelul „20 Octombrie" din oraşul Krolevţe regiunea Suma.

Un nou film despre Lenin rulează pe ecranele Moscovei

Un nou film documentar, „Vladimir Ilici Lenin", rulează pe ecranele a cinci cinematografe şi în două palate de cultură din Moscova.

Acest minunat document cinematografic despre viaţa şi activitatea marelui conducător al popoarelor şi creatorul primului Stat socialist a fost vizionat până acum de mii de oameni.

Numai în prima zi, la reprezentaţiile dela cinematograful „Moscova" şi dela „Cinematograful de azi" au asistat peste 10.000 de oameni.

Deasemeni numeroşi spectatori au vizitat cinematografele „Metropol" şi cel din parcul „Jdanov". Muncitorii uzinei de maşini „Stalin" au vizionat noul film chiar în palatul de cultură al uzinei.

In registrul de impresii au fost notate multe cuvinte impresionante ale spectatorilor.

„Filmul „Vladimir Ilici Lenin" a făcut o impresie extraordinară asupra mea"—a scris inginerul Lagutenkov, dela uzina de rulmenţi cu bile „Kaganovici".

„Acest film arată munca gigantică dusă de Lenin în pregătirea popoarelor Rusiei pentru revoluţia din Octombrie. Acest film este un imbold pentru a lucra cât mai mult şi mai bine pentru ridicarea Patriei".

Şcoli miciuriniste în colhozurile din Altai

In numeroase regiuni ale Altaiului au avut loc, în ultima vreme, diverse consfătuiri ale activelor din colhozuri, unde s'au discutat chestiunile actuale ale agrobiologiei sovietice.

S'au văzut cu acest prilej cât de mare este interesul colhoznicilor şi brigadierilor pentru ideile lui Miciurin.

In satele din Altai funcţionează actualmente peste 1200 de şcoli miciuriene şi cercuri agronomice, unde sunt studiate lucrările marilor agronomi ruşi şi se fac lecturi din lucrările lui Miciurin, Timiriazev, Lâsenko.

Bibliotecile colhozurilor din Altai primesc regulat reviste de specialitate şi ultimele cărţi de agricultură, agrotehnică şi agrobiologie.

Hârtie acustică şi hârtie bună conducătoare de electricitate

Intreprinderile de sub controlul Ministerului de Industrie Forestieră şi de Hârtie din URSS au început producţia unor cantităţi de hârtie, carton şi alte produse de mare consum.

Combinatele şi fabricile au început actualmente fabricaţia unei hârtii speciale, foarte solidă şi impermeabilă, necesară în industria textilă şi cartografică. Inventatorii sovietici au reuşit deasemeni să realizeze o hârtie specială, bună conducătoare de electricitate, utilizabilă în construcţia aparatelor electro-termice.

Intreprinderile industriale de hârtie produc actualmente un tip nou din aşa numita hârtie acustică — o hârtie specială, care are proprietatea de a reproduce sunetele fără nicio diformare, extrem de necesară în producţia difuzoarelor.

Combinatele sovietice producătoare de hârtie fabrică astăzi numeroase articole folosite în industria de încălţăminte, de construcţie de autobile, etc.

Rezultatele întrecerii internaţionale în apicultură în 1948

Ministerul Agriculturii din R.S.F.S.R. a totalizat rezultatele întrecerii unionale socialiste pentru îndeplinirea şi depăşirea planului de desvoltare a apiculturii pe 1948.

Drapelul Muncii al Ministerului Agriculturii şi premiul I în valoare de 25.000 ruble a fost acordat regiunei Crimeea.

S'au mai evidenţiat prin rezultatele obţinute în apicultura colhoznică, regiunile Kursk, Smolensk, Briansk şi Kalinin.

În cursul lunii Ianuarie

Filiala A. R. L. U. S. Iaşi a făcut serioase progrese pe tărâm organizatoric şi cultural

Urmare din pagina I-a

lipsurilor constatate în muncă.

Bilanţul lunii Ianuarie demonstrează că noul comitet a reuşit să cuprindă munca din oraş (dar n'a reuşit să coordoneze şi să controleze munca din judeţ.

Desigur că această situaţie se datoreşte în bună parte şi lipsei mijloacelor de transport, a fondurilor, în general.

Deaceea socotim necesar să activeze responsabilii financiari ai cercurilor, pentruca toţi membrii Asociaţiei să fie cu cotizaţia la zi.

O altă lipsă este aceea că nu totdeauna referatele ţinute în cadrul cercurilor au fost ţinute temeinic pregătite şi că uneori referenţii n'au fost suficient ajutaţi în munca lor.

Această carenţă îşi are rădăcina în lipsa unui contact strâns şi permanent între Filială şi cercuri.

Ori, conducerea Filialei trebue să acţioneze intens în vederea stabilirii unei legături mai puternice între ea şi comitetele cercurilor.

O altă deficienţă semnalată este aceea că ARLUS n'a colaborat suficient cu celelalte organizaţii de masă (UFDR, UTM, UNSR, CDE) şi nu s'a manifestat în cadrul ateneelor populare.

Şi în această direcţie trebue să se îndrepte deci atenţia comitetului Filialei.

O propunere

Lichidându-şi slăbiciunile de care a dat dovadă, Filiala Iaşi poate face serioase progrese, dat fiind faptul că Iaşul are un număr apreciabil de muncitori industriali şi de intelectuali pregătiţi.

Noi am propune deaceea ca Filiala Iaşi să încerce să ajute în muncă alte Filiale mai slabe, datorită condiţiilor obiective (lipsa muncitorimii industriale şi intelectualilor pregătiţi), cum ar fi Filialele Vaslui, Fălciu, Baia, Suceava, Dorohoi şi Botoşani, trimiţând tezele elaborate de cercul de studii, conferenţiari, etc. REP.

Aici, cresc cadrele pentru industria noastră

Urmare din pagina I-a

torii maiştri îşi dau toată silinţa să-şi însuşească mai bine şi mai repede, meseria de metalurgist.

Mânuind dibaci, o pilă lucrează la fasonarea unui fier Huţupaş Mihai orfan din com. Costuleni. Era argat la un chiabur în sat, când organizaţia de plasă P. M. R. l-a îndreptat spre şcoală.

—„Chiaburanul spunea că am să ajung tâlhar la oraş, a spus Huţupaş directorului când a fost adus la şcoală. Huţupaş şi-a dat seama că cele spuse de chiabur sunt minciuni şi încrantându-şi ochii vioi spune strângând mai tare unealta:

—„Tâlhari îs chiaburii, noi aici suntem muncitori". Şi că Mihai sunt mulţi, în şcoală. Mulţi, care nu aveau ce mânca acasă. De pildă, Ciobanu Dumitru, un prichindel de 15 ani, ne declară mândru că este cel mai mare dintre nouă copii. Când am să ajung maistru, pe toţi din familia mea, am să-i învăţ strungăria", zice cu mândrie în glas Ciobanu.

*

La fel de dezgheţaţi şi plini de voie bună sunt şi odraslele de muncitori din oraş. Aici în şcoală, s'au împrietenit cu toţii Dumitru Ţăranu fiul fochistului dela uzină, Teodoru Ioan fiul muncitorului ceferist, Grimberg Dolfi fiul meseriaşului tâmplar şi fecioru ţăranului muncitor Ciochină Emil din Ţigănaşi. Cu toţii au numai cuvinte de mulţumire pentru Partidul Muncitoresc Român, faţă de guvernul R.P.R., care le înlesneşte calea spre un viitor fericit şi lipsit de griji. În faţa unui strung unag, Constantiniu Teodor fiul unui strungar dela atelierele CFR Nicolina, iniţiază, explicând amănuntit mecanismul, pe orfanul Matei Ioan, care învaţă în secţia de lăcătuşerie.

Aceştia doi, sunt printre primii la învăţătură.

—„Avem şi noi organizate întreceri la învăţătură, căci mi-a spus tata că numai muncind cu dragoste în întreceri socialiste, poţi produce mai mult, spune Constantiniu, luând-o la fugă, căci sunase masa.

*

In ce priveşte condiţiile cazării, hranei şi echipării elevilor, acestea sunt dintre cele mai optime. Astfel, dormitoarele sunt spaţioase şi curate, hrana se compune din: ceai şi supliment dimineaţa, două feluri la prânz şi o cină substanţială. De curând, absolut toţi elevii au fost echipaţi cu lenjerie şi uniforme noui. Deasemeni li s'au confecţionat salopete. Infirmiera şi un medic sunt în permanenţă la dispoziţia lor. Desigur, că mai sunt unele lipsuri, inerente începutului, lipsuri care urmează să fie curând lichidate.

*

Aşa creşte şi este educat tineretul, cea mai preţioasă rezervă de cadre tehnice în R. P. R.

Cum am turnat filmul „Tânăra Gardă"

(Urmare din pagina 1-a)

spectacol cinematografic. El a mers pe scena teatrului actorului de cinema din Moscova. În procesul repetiţiilor, şi apoi a reprezentării spectacolului, noi am reuşit să cizelăm detaliile purtării viitorilor eroi ai filmului, să redăm detaliat culoarea locală, să găsim stilul just al jocului artiştilor.

Prima variantă a filmului nostru, arătată publicului, a stârnit numeroase remarci din partea acestora. Şi într'adevăr, descriind multilateral faptele tineretului în filmul nostru, noi n'am arătat deajuns de viu acea forţă a organizaţiei comuniste ilegale, care unea, îndrepta şi conducea lupta oamenilor sovietici împotriva duşmanului, care ocupase temporar pământul lor natal. Noi am ţinut seama de cerinţele opiniei publice sovietice şi am introdus în film un şir de îndreptări principale şi de mare importanţă.

In prezent filmul nostru arată în toată amploarea acel rol exclusiv, pe care conducerea bolşevică l-a jucat în lupta plină de abnegaţie a tinerilor şi tinerelor din Crasnodon împotriva duşmanilor înverşunaţi ai patriei lor. In persoana comunistului Proţenco-conducătorul comitetului regional ilegal al partidului, este arătată legătura indisolubilă dintre partid şi popor.

In total, turnarea filmului în două serii „Tânăra gardă" a durat aproape un an şi jumătate. Şase luni grupul nostru de operatori a lucrat la Crasnodon, filmând scenele chiar acolo unde ele s'au întâmplat. Regisorii şi tinerii actori au făcut cunoştinţă cu mulţi dintre locuitorii Crasnodonului, cu familiile tinerilor gardişti şi cu aceea din numărul eroilor care au rămas în viaţă.

Intregul Crasnodon a trăit în zilele cât dura filmarea cu interesele filmului ce se creia. Populaţia ne ajuta activ participând la filmare. Ultimele cadre pentru film erau scenele execuţiei tinerilor gardişti. Acest epizod tragic l'am filmat noaptea, lângă vechea mină, unde hitleriştii au omorât pe tinerii patrioţi. Incă de cu seară, locuitorii Crasnodonului, aflând că vom filma acolo, s'au strâns lângă mină. Sute de oameni, cu capetele descoperite, stăteau în jur, păstrând o tăcere profundă. In această înţelegere tacită cu poporul, artiştii şi întregul colectiv sorbea o exclusivă forţă artistică. Actorii erau cuprinşi de emoţie veritabilă, de nedescris, atunci când redau ultimele clipe din viaţa tinerilor din Crasnodon, fapta lor nemuritoare.

Intregul material l'am cercetat împreună cu locuitorii oraşului. Ei ne făceau observaţii preţioase, ne ajutau în munca noastră complicată asupra filmului, pe care am vrut să-l facem deosebit de veridic şi emoţionant.

Muzica pentru film a fost scrisă de compozitorul Dmitrii Sostacovici. Ţinând seama de critica operelor sale, de data aceasta el a creiat o muzică emoţionantă, plină de dramatism, o muzică realistă, care a intrat organic în canavaua filmului.

Abonaţi-vă la OPINIA

Conferința organelor de conducere a fermelor din Inspectoratul A. F. S. M. Iași

Angajamente pentru depășirea planurilor

Cuvântul d-lui A. Calimandric, din partea Org. Jud. a P.M.R.

In după amiaza zilei de 4 Februarie au continuat lucrările conferinței organelor de conducere a fermelor din Inspectoratul A. F. S. M. Iași.

După ce dl. Manole Bodnăraș arată lipsurile înregistrate în muncă de către ferme, până în prezent, înmânează, pe rând, tuturor administratorilor planul de muncă, respectiv, pe anul 1949.

Angajamentele luate

Primind noile planuri de muncă, administratorii fermelor dela Moara-Zorilor, Coza-Fălciu, Aver sti-Fălciu, Podul-Iloaie, Popricani, Dărmănești-Roman, Sas.ni-Tutova își iau angajamentul să îndeplinească și să depășească planul cu 5 la sută.

Administratorul fermei Zorleni-Tutova, luând apoi cuvântul arată că anul trecut, deși ferma pe care o conduce a fost evidențiată, totuși s'au remarcat lipsuri multe în muncă; de astăzi înainte, întregul personal va depune toate sforțările ca lipsurile să fie lichidate.

Administratorii fermelor Hălăcești și Dobrovăț se angajează să depășească planul cu 15 la sută iar fermele Broșteni și Pașcani-Iași cu 15 la sută, efectuând totodată o economie de 500.000 lei.

Lichidarea lipsurilor dela Inspectoratul AFSM-Iași

Dl. inspector I. Benditer scoate apoi în evidență faptul că pe lângă realizările în muncă înregistrate la Inspectoratul A.F.S.M-Iași, s'au semnalat și o serie de lipsuri, planificarea nu s'a făcut în cele mai bune condițiuni, ci s'au concentrat toate eforturile pentru lichidarea greutăților întâmpinate.

Pentru a executa în cele mai bune condițiuni prevederile planului, Șdomnia-sa își ia angajamentul în numele Inspectoratului să se lichideze toate lipsurile în muncă.

Cuvântul reprezentantului P. M. R.

Vorbește d-l Calimandruc, în numele județenei P. M. R. aducând salutul Partidului care constitue forța conducătoare în R. P. R.!

După ce domnia-sa arată importanța covârșitoare pe care-o dețin fermele în opera de ridicare a agriculturii noastre, d-l A. Calimandruc. îndeamnă pe cei prezenți să muncească cât mai mult și mai bine; trebuesc realizate cele mai serioase economii.

Fermele de Stat trebuie să devină un exemplu pentru agricultura privată unde se muncește însă cu mijloace rudimentare.

•

La încheere, d-l Bodnăraș urează tuturor spor la muncă.

REP.

Recrutarea de elemente tinere pentru teatrul idiș din Iași

Pentru cei care ar dori să intre în teatru

In vederea lărgirii cadrului de artiști din Ansamblul dramatic idiș, Comitetul Democrat Evreesc din Iași, prin secția sa artistică, a luat hotărârea să recruteze o serie de elemente tinere și de talent din sânul poporului muncitor.

Se va da astfel posibilitățî elementelor tinere, talentate, să-și valorifice posibilitățile lor artistice iar Ansamblul dramatic își va putea îndeplini cu și mai mult succes opera de culturalizare a maselor largi populare.

Pentru traducerea în fapt a acestei inițiative, Comitetul Democratic Evreesc din localitate se adresează tinerelor și tinerilor din Iași cât și din provincie (Vaslui, Roman, Botoșani, Neamț etc.) care cunosc limba idiș și care ar dori să intre în teatru să adreseze scrisori acestui comitet, scrisori care pot fi însoțite eventual și de fotografii.

Urmează ca ulterior să fie stabilite, după o prealabilă triere, încadrarea acestor elemente în teatrul idiș din Iași.

Copiii noștrii au astăzi dreptul să învețe

In timpul când țara noastră era cârmuită de moșieri și bancheri, copiii țăranilor-muncitori erau ținuți departe de școală. Învățau numai plozii celor avuți.

Cei puțini dintre copiii truditorilor de pe ogoare, care mai începeau în școli erau tratați rău căci dascălimea caută să se ocupe numai de elevii moșierilor.

Copilul de țăran, oricât de înzestrat ar fi fost, nu avea posibilitați să-și însușească lumina învățăturii din pricina relelor mari care apăsau pe părinți.

Astăzi, în Republica Populară Română feciorii și fiicele țărănimii muncitoare au mari posibilități de a învăța.

Aceasta datorită Partidului Muncitoresc Român care a înțeles să lumineze în școli pe elevii și elevele a căror părinți fac parte din marea massă muncitoare.

Deaceea noi mamele muncitoare din R. P. R. trebuie să fim recunoscătoare Partidului Muncitoresc Român, care dă putința copiilor noștri să-și însușească învățătura și astfel să înaintăm pe drumul păcii și a bunei stări.

M.CHIRI MARIA
coresp.

Chiriașii sunt obligați să rețină și să verse la fisc impozitul pe clădiri

Se aduce la cunoștința chiriașilor că sunt obligați a reține și vărsa la percepțiile fiscale respective, pe numele proprietarului imobilului, impozitul pe clădiri datorat pe tremestrul Ianuarie-Martie 1949, în tot cursul lunii Februarie a. c.

Intruât numărul celor ce urmează să se prezinte la plată este foarte mare, Ministerul Finanțelor atrage atențiunea contribuabililor de a se prezenta din timp la plată, evitând aglomerațiile din ultimele zile cu-noscând că alt termen de plată peste cel fixat de lege, nu se acordă.

Plata se poate face și prin C.E.C.

Se menționează că din punct de vedere fiscal este considerat chiriaș orice persoană care folosește un imobil cu orice titlu, precum și cel care ocupă clădiri prin rechiziție, afară de proprietarul sau uzufructuarul imobilului și familia respectivă.

Dacă chiriașul nu are contract cu proprietarul și o chirie stabilită, urmează să plătească în contul chiriei impozitul prevăzut în împunere.

Cei ce nu se vor conforma vor suferi rigorile legii.

Informații

Distribuirea produselor petrolifere

Distribuirea și aprovizionarea populației Iașilor cu produse petrolifere s'a îmbunătățit în mod simțitor în decursul ultimelor două săptămâni.

Societatea Competrol a adus cantități suficiente de petrol în ultimul timp iar vânzarea se face pe cartiere prin 14 puncte de desfacere, 5 ale societății Competrol și 9 ale cooperativelor.

Birou de planificare

La Inspectoratul General Sanitar Iași a fost înființat un birou de planificare care va coordona întreaga muncă din județele aparținând de acest Inspectorat.

Curs pentru statisticieni sanitari

La Ministerul Sănătății a fost organizat un curs pentru formarea de cadre de statisticieni necesari planificării din sectorul sanitar.

Dela Inspectoratul General Sanitar Iași au plecat trei funcționari care vor urma cursurile de statistică dela Ministerul Sănătății.

PROVINCIA

VASLUI

Despre munca Căminelor culturale din județul

Căminele Culturale din județul Vaslui, până la reorganizarea lor, au avut o activitate slabă și sporadică. Insă, după reorganizare, lucrurile au început să se îmbunătățească. In rândurile ce urmează ne vom ocupa despre activitatea celor 113 Cămine Culturale, care funcționează în prezent în județul nostru.

Ca primă sarcină, după reorganizarea căminelor, a fost aceea a formării cadrelor culturale și de conducere dintre țăranii muncitori. Deasemeni, au fost mobilizați la activitate, tineretul satelor.

Pentru popularizarea în massa țărănimei muncitoare, a minunatelor realizări dobândite de muncitorii din Țara Socialismului — Uniunea Sovietică—căminele culturale și-au intensificat colaborările cu cercurile și subfiliale „Arius".

Până în prezent cele 113 cămine culturale, au desfășurat peste 670 de acțiuni culturale, cu un număr de circa 3.000 participanți, prezenți în aceste acțiuni. De curând, pentru bibliotecile căminelor au fost procurate 4.000 volume, 24 de cămine fruntașe și-au cumpărat biblioteci tip, care conțin fiecare câte 100 volume. Pentru procurarea de aparate de radio, 20 de Cămine Culturale s'au înscris la Căminul Cultural Județean.

De remarcat este faptul Ministerului Informațiilor care a repartizat pentru județul Vaslui, 2 aparate de cinematograf cu film îngust, ce urmează a sosi. Vor fi repartizate după toate probabilitățile Căminelor din comunele Negrești și Codăești.

In afară de organizarea bibliotecilor, sfatul căminelor, a organizat cititul în colectiv al ziarelor. Astfel se citește în colectiv: „Scânteia", „Albina", „Indrumătorul cultural" și altele.

In afară de activitatea pe tărâm cultural și artistic, căminele au dus și un sprijin efectiv în toate acțiunele sanitare, agricole etc., organizând conferințe.

Dar nu toate căminele vasluene au o astfel de activitate. Multe din ele organizează șezători, prezentând în programe materialul luat la întâmplare, neglijându-l pe cel din „Indrumătorul cultural". Astfel de situații trebuesc remediate de urgență.

IONEL POPOVICI

In curând

La cinematografele

Maxim Gorki și

(fost Trianon)

Phoenix

marele film

Tânăra gardă

o producție a Studioului „Maxim Gorki" din Moscova 1948. In prezent filmul rulează la 12 cinematografe din capitală și la 10 din Transilvania

DOCTOR

S. A. DAVID

Boli interne

și de copii, boli de femei

Venerice, Sifilis

Blenoragia vindecă radical în 9 ore. (penicilină)

Iași, str. Costache Negri 5 (colț Elena Doamna)

Cons. 8—12 dim. și 2—9 seara

Comunitatea Evreilor Iași

Comunicat

Se aduce la cunoștința populației evreești că anul acesta *Azima rituală va fi fabricată în localitate sub conducerea comunității.*

Grâul pus la dispoziție de autorități urmând a fi plătit în măsura receptionării, iar Comunitatea neavând fonduri speciale disponibile se impune ca singura soluție pentru realizarea sumelor necesare înscrierea din timp a populației evreești la birourile speciale ale Comunității pe bază de Cartelă alimentară, cu achitarea ratiei sau cel puțin cu 50 la sută din valoare.

Rația de Azimă va fi de 2 kgr. jumătate bruto per netto și va costa lei 300.

Se atrage atențiunea că nu se pot acorda gratuități decât la o parte din paupeni ce sunt întreținuți prin cantine (noi înscrieri în cantine fiind suspendate).

Populația este avertizată că nu se va fabrica decât cantitatea de azimă ce va fi acontată sau plătită în modul indicat mai sus.

Cei ce nu se vor înscrie în termen util riscă să rămâie fără azimi, comunitatea degajându-se de orice răspundere.

Inscrierile se vor face prin comitetele de sinagogi care vor vizita pe enoriași eliberând chitanțele pentru sumele primite.

Deasemenea începând de Luni 7 Februarie 1949, va funcționa un birou la Secția Cult din Strada Costache Negri Nr. 4.

Comunitatea Evreilor Iași

PRIMARIA MUNICIP. IAȘI
Serv. de Constatare

COMUNICAT

In conformitate cu dispozițiunile legii Nr. 11 și a Decretului Nr. 3 publicat în M. O. Nr. 1 din 1 Ianuarie 1949, pentru stabilirea taxelor ce se percep de către Municipiu, se pune în vedere următoarelor categorii de contribuabili a se prezenta la Serv. de Constatare al Primăriei Iași pentru completarea declarațiilor tip ce li se vor pune la dispoziție în vederea impunerii pe ex. 1949:

1. Posesorii de ferestraie mecanice mobile,
2. Posesorii de vehicule cu motoare ce consumă benzină și alt combustibil.
3. Posesorii de vehicule cu tracțiune animală care fac cărăușie, întrebuințează vehicule în industrie sau comerț sau întrebuințează pentru uzul lor particular trăsură, brișcă, cupeu sau gabriolete.
4. Posesorii de garaje și firme reprezentante.

Toți posesorii ai acestor categorii prevăzute mai sus vor aduce următoarele acte:

Categoria I-a: act din care să rezulte marca și Nr. motorului.

Categoria II-a: act din care să rezulte marca, Nr. motorului, cilindria în litri a motorului, data când motorul a fost înregistrat la biroul Circulației și permisul fiscal.

Categoria III-a: Foaia de circulație (numai acei ce fac cărăușie sub orice fel).

Aceste operațiuni se vor face până la data de 10 Februarie 1949 după care dată se va proceda la impuneri constatate prin proces verbal.

Toți cetățenii din categoriile de mai sus care nu se vor conforma dispozițiunilor din prezenta publicație, în ceeace privește necomplectarea la timp a declarațiilor pentru taxe, date incomplecte sau nesincere precum și acei ce se vor sustrage, vor fi impuși în urma constatărilor ce se vor face aplicându-se o majorare de 10 la sută precum și amenda până la 25000 lei conf. art. 10 din Legea Nr. 11 | 1949.

Plata taxelor se va face trimestrial până la finele primei luni a trimestrului iar neachitarea la timp va atrage sancționarea prin aplicarea contravenției de trei ori suma datorată.

Primar,
A. Paluga
Secretar general,
I. Nuhamovici

Tuneul Teatrului **„ALHAMBRA"** din București

va prezenta MIERCURI 9 Februarie MATINEU și SEARA

la TEATRUL NAȚIONAL celebra operetă

Vânzătorul de păsări

cu Ion Dacian, Elisabeta Henția, George Groner, Elisabeta Porumbița, Nae Roman, Maria Wauvrina. **Ansamblu 100 persoane**

Montare uriașă — Balet — Cor — Orchestră

Bilete la Agenția teatrală „BARASCH"

CINEMA „PHOENIX"

Prezintă astăzi o realizare excepțională, marele film sovietic

INTR'O NOAPTE

cu IRINA RADCENCO

Programul viitor **Tânăra gardă**

CINEMATOGRAFUL „SIDOLI"

Prezintă azi o mare premieră cehoslovacă. Un film din viața partizanilor cehi

Furtună în munți

cu I. Pruka, I. Kacea și M. Wasrva

Completare Jurnal O.N.C. Nr. 55

Spectacole fixe: dela ora 3.30—5.15, dela 6—7,45 și dela 8,30—10,15

MAGAZINUL DE STAT

„CIOCANUL"

a deschis

SUCURSALA

din str. Gheorghi Dimitrov Nr. 117

care va fi asortat cu următoarele: chimicale, vopsele, parfumerie, articole de toaletă, produsele Nivea, săpun de ras și toate articolele care depind de această branșă. Deasemenea: fierărie brută, lucrată, articole tehnice, electrice, sanitare.

MOLDOVA

Societate Comercială de Stat

a pus în vânzare la liber **Vin vechiu** la prețul de **lei 114 litrul**

Vânzarea se face la toate magazinele de desfacere ale Societății „MOLDOVA"

Republica Populară Română
PRIMARIA MUNICIP. IAȘI
PUBLICAȚIE

Se aduce la cunoștința tuturor locuitorilor din raza Municipiului Iași, că sunt obligați să se prezinte la Biroul Statistic dere lângă Primăria acestui Municipiu, spre a declara:

1. Suprafețele de terenuri de orice fel (arabil, grădini, fânațe, pășune, livezi de pomi, vii, păduri și neproductive),
2. Animalele și păsările domestice de orice fel, precum și stupii de albine.
3. Mașini agricole și unelte agricole de orice fel.

Termenul de declarare este până la 15 Februarie 1949 inclusiv.

Formularele tip se vor ridica dela Biroul Statistic Municipal.

Nefacerea în termen a declarației se pedepsește conf. Legii pentru reprimarea speculei ilicite și a sabotajului economic.

Primar, ANTON PALUGA
Secretar General,
I. NUHAMOVICI
Controlor Statistic
MICHIU GH.

DOCTOR

A. ABERMANN

Medic de Spital

SPECIALIST în BOLI de COPII și SUGARI

Iași, str. Gh. Dimitrov 30 (fost. I. C. Brătianu)

Consult 2-7 p. m.

ASTĂZI

la Cinema „MAXIM GORKI" (fost Trianon)

O producție cehoslovacă 1947

DOCTOR

Bercu Mili

— medic de spital —

specialist BOLI de COPII

reîntors în localitate a reluat consultațiile

4—6 după masă

strada Săulescu Nr. 2

(colț Piața Unirii)

ULTIMELE ŞTIRI

Noi dovezi de amestec al Vaticanului în procesul complotiştilor dela Budapesta

Acest fapt a fost recunoscut chiar de avocatul apărării

BUDAPESTA 7 (Rador).— In ziua de 5 Februarie, procurorul public Gyuca Alapi a rostit rechizitoriul în procesul Mindszenty. El a subliniat că că asupra acestui proces s'a concentrat atenţiunea poporului ungar şi a opiniei publice mondiale.

Lagărul reacţionar occidental, — a spus procurorul, calomniază justiţia maghiară, dar oricine a asistat la proces a putut vedea că s'a mers după o procedură strict legală, că acuzaţii au depus mărturisiri în mod liber, fără constrângere.

Procurorul a arătat printre altele, că actul de acuzare nu conţine nici un cuvânt asupra activităţii lor religioase, ci ca şi despre orice cetăţean ungar care a comis crime pedepsite de legea Republicii Populare Ungare.

Apoi procurorul a expus amănunţit învinuirile aduse acuzaţilor.

Acesta a arătat că acuzatul Mindszenty este vinovat de constituirea unei organizaţii care urmărea restaurarea cu forţa a dinastiei Habsburgilor, urâtă de poporul ungar.

Procurorul a analizat legăturile dintre Mindszenty şi serviciul american de spionaj. Vrobind despre activitatea de spionaj a lui Mindszenty şi a clicii sale procurorul a arătat că activitatea trădătoare a acuzaţilor a fost incontestabil dovedită în cursul procesului.

Procurorul a subliniat că s'a dovedit fără nici o putinţă de îndoială, că Mindszenti şi parte din complicii săi s'au angajat în importante tranzacţii de bursă neagră cu devize străine.

In încheiere, el a constatat că „pocăinţa" lui Mindszenty este falsă şi că scopul său este numai să evite condamnarea şi să fugă în străinătate, pentru a-şi continua acolo activitatea sa împotriva Republicii Ungare.

După rechizitorul procesului, au început pledoariile apărării.

Pledoariile apărării

BUDAPESTA 7 (Rador).— Vorbind în apărarea lui Mindszenty şi a complicilor săi, avocatul apărător a reamintit printre altele, că clientul său era sub influenţa Vaticanului şi a Papei şi că a lucrat conform instrucţiunilor primite dela înaltele foruri bisericeşti.

Avocatul acuzatului, Baranyai a spus că planul acesuia pentru „reorganizarea guvernului" era menit să fie aplicat numai „dacă va fi cazul".

Avocatul acuzatului, Zakar a declarat că acesta era sub influenţa lui Mindszenty şi că asculta orbeşte de instrucţiunile date de acesta.

Avocatul lui Esterhazy a declarat că acuzatul a „fost monarhist numai „în fundul inimii sale" şi că nu a participat la nici o activitate politică.

Avocatul acuzatului Nagy a vorbit despre „trecutul nepătat" al clientului său.

Avocatul lui Ispansky a declarat că rapoartele de spionaj, scrise cu cerneală simpatică şi celelalte crime comise de acesta, au fost făcute din „inconştienţă".

Avocatul acuzatului Toi a declarat că informaţiile pe care le strângea acuzatul nu erau secrete.

In după amiaza zilei de 5 Februarie, tribunalul a continuat să dea ascultare ultimilor mărturii făcute de avocaţii apărării.

Blocarea vinurilor lăsate libere la vânzare din stocurile dela 19 Ianuarie

BUCUREŞTI 7. — Debitanţii de băuturi spirtoase au fost autorizaţi a vinde din stocul existent la 19 Ianuarie a. c. o cantitate de 500 litri vin.

Ministerul de Finanţe a dat o decizie prin care se anulează această autorizaţie, urmând ca vinul rămas nevândut să rămână blocat la dispoziţia Centralei MAT.

Dece au respins St.-Unite propunerea sovietică pentru încheerea unui pact de pace?

Un important articol al ziarului «Pravda»

MOSCOVA 7. (Rador) — Ziarul „Pravda" publică un articol de fond intitulat „Dece au respins Statele Unite propunerea pactului de pace ?",

Ca fulgerul au străbătut lumea răspunsurile tovarăşului Stalin la întrebările puse de Kingsburg Smith, — începe articolul.

Toţi adevăraţii apărători ai păcii şi securităţii internaţionale văd în răspunsurile tovarşului Stalin o nouă posibilitate de a se destinde actuala stare.

Nu există îndoială că programul unei reglementări efective a relaţiilor sovieto-americann, reprezentat prin întrebările puse de Kingsburg Smith, a fost dictat de massele largi populare.

Corespondentul unui ziar american a recunoscut că acei care doresc o reglementare paşnică îşi desfăşoară activitatea cu hotărîre din ce în ce mai mare în Statele Unite.

Propunerile reprezentate prin întrebările lui Kingsbury Smith, preconizează, după cum se ştie, nu numai se dea o declaraţie comună a guvernelor URSS şi Statele Unite, cum că aceste guverne nu au intenţii de a recurge la război unul împotriva celuilalt, dar şi aplicarea măsurilor pactului de pace şi a unei desarmăriîreptate. Conferinţa dintre preşedintele Truman şi Generalissimul Stalin, despre care vorbea Smith, urma să discute toate problemele pregătitoare pentru încheierea pactului de pace. In sfârşit, în acelaş timp au fost prezentate propuneri concrete pentru rezolvarea problemei germane, inclusiv problema Berlinului.

Cine poate nega că, dacă acest program s'ar realiza, s'ar ajunge la o reală îmbunătăţire a relaţiilor sovieto-americane şi la consolidarea păcii şi securităţii internaţionale.

Refuzul cercurilor conducătoare americane de a încheia un tratat de pace cu Uniunea Sovietică, nu poate avea decât o singură semnificaţie. Pactul de pace nu corespunde în nici un fel cu linia generală, caracterul, tendinţa şi fondul real al planului urmat de cercurile conducătoare americane în relaţiile internaţionale.

Dela început până la sfârşit, acest plan constă în constituirea de blocuri agresive sub conducere americană, în cursa neîntreruptă a înarmărilor, în reîntoarcerea la vechea linie anti-comunistă şi aplicarea faimoasei „strategii" tinzând la izolarea şi încercuirea Uniunii Sovietice.

Cercurile conducătoare americane opun pactului de pace aşa zisul „pact al atlanticului de nord", care este prototip politicii de agresiune şi aventură internaţională.

Purtătorii de cuvânt ai guvernului Statelor Unite încearcă să ascundă semnificaţia reală a respingerii pactului de pace, sub o serie întreagă de argumente, a căror netemeinicie este evidentă. Astfel, secretarul de stat american neagă de exemplu, posibilitatea semnării unui pact de pace, pe motivul că Uniunea Sovietică şi Statele Unite, ca şi celelalte state membre ale Naţiunilor Unite, şi-au luat prin cel mai solemn tratat obligaţia de a nu purta război unul împotriva celuilalt. Netemeinicia acestui „argument" este izbitoare. In adevăr, toată lumea ştie că blocul politic militar denumit „uniunea occidentală sub patronajul Statelor-Unite în 1948, cu evidente scopuri agresive. In momentul de faţă, judecând după declaraţiile oficiale ale purtătorilor de cuvânt ai guvernului american, se constitue un bloc al Atlanticului de nord, iar Statele Unite intenţionează să intre direct în acest bloc care, după cum s'a recunoscut în general, urmează să servească drept cea mai importantă pârghie în pregătirea unui nou război mondial.

Este limpede pentru oricine că alcătuirea de astfel de blocuri agresive subminează în modul cel mai grav temeliile Organizaţiei Naţiunilor Unite şi violează Charta O. N.U. Cu toate acestea, cercurile conducătoare americane încearcă mereu să camufleze blocurile, pretextând că ar fi conforme prevederilor Chartei Naţiunilor Unite.

Dar care este rezultatul ? Se poate presupune că Charta Naţiunilor Unite îngăduie constituirea de blocuri agresive, dar interzice categoric încheierea de pacte de pace între două naţiuni membre ? Aceasta reprezintă desigur o interpretare complect greşită a principiilor Chartei Naţiunilor Unite.

Suntem nevoiţi să spunem că argumentul secretarului de stat american este doar un pretext.

In politica internaţională au ieşit şi mai mult în evidenţă două linii politice cu privire la chestiunea pactului de pace. Una este linia întăririi cauzei păcii şi securităţii internaţionale, iar cealaltă este situată pe principiul subminării colaborării paşnice internaţionale şi al desfăşurării tuturor eforturilor în vederea agravării situaţiei internaţionale.

Ceeace trebue învăţat din această situaţie este destul de limpede pentru oamenii Sovietici.

Uniunea Sovietică, după cum a subliniat Ministerul de Externe al U.R.S.S. în declaraţia sa privitoare la pactul atlantic de nord, „va duce o luptă şi mai energică şi mai hotărîtă împotriva tuturor aţâţătorilor la război de orice categorie, împotriva politicii de pregătire a unui nou război şi pentru o pace trainică şi democratică în toată lumea".

Controlul lunar obligator al sănătăţii

COMUNICAT

Se pune în vederea întregului personal angajat precum şi patronilor din restaurante, magazine de coloniale, băi, hoteluri, frizerii, cofetării, lăptării, cafenele, cantine, brutării, cămine şi personal casnic că în conformitate cu legea şi regulamentul pentru combaterea bolilor sociale, sunt obligaţi a se prezenta în fiecare lună pentru controlul sănătăţii la POLICLINICA Nr. 1 (fost Casa Asig. Sociale) Piaţa Sfi. Spiridon, Serviciul Dermato-Veneric.

Examenul medical se face zilnic între orele 8-12.

Cei care la controlul organelor sanitare pe teren vor fi găsiţi fără viza lunară în carnetul de sănătate, vor fi daţi în judecată şi se fac pasibili de închisoare dela 2 luni la 2 ani şi amendă de la 5.000 la 20.000 lei

Medic Şef al Municipiului
Dr. GH. ANDRONOVICI

Intelectualii ieşeni au manifestat pentru pace şi au salutat decretul pentru stimularea activităţii ştiinţifice

(Urmare din pagina I-a)

tarea cercetărilor ştiinţifice şi stimularea literaturii şi artei.

Luând cuvântul d. dr. Petre Iosif a arătat entuziasmul cu care oamenii de ştiinţă, litere şi artă au primit decretul lege elaborat la propunerea Plenarei Comitetului Central al P.M.R.

Partidul de avantgardă al clasei muncitoare a apărat totdeauna şi a luptat necontenit, pentru promovarea culturii noastre progresiste.

Desvoltarea culturii este legată de desvoltarea economică. Deaceea numai după reformele structurale economice, s'a putut trece la reforma învăţământului public, la reorganizarea Academiei, a învăţământului artistic şi la combaterea eficientă a analfabetismului.

Trecerea la economia planificată a deschis noi perspective culturii noastre. 10 la sută din buget sunt alocate necesităţilor culturale. Planul prevede reconstrucţia Teatrului Naţional din Bucureşti, crearea a altor 6 teatre noi.

D-sa arată apoi situaţia oamenilor de cultură din ţările capitaliste.

Câteva date pot da o idee a situaţiei din lumea imperialistă.

Astfel în New-York există numai 3 librării importante, în Washington nu există nici un teatru, U. Sinclair îşi vinde cărţile la colţuri de stradă, marele romancier H. Fast a fost aruncat în închisoare, iar poetul Pablo Nerudo se află în cea mai adâncă ilegalitate.

Tirajul unui roman bun nu depăşeşte 3000 volume, în timp ce romanele poliţiste, pornografice, arta decadentă care înjoseşte omul este cultivată. In America, Shakespeare e cenzurat, iar în casele de bani ale monopoliştilor se află zăvorîte mii de brevete de invenţie.

Capitaliştii nu încurajează decât invenţiile de care să se poată folosi într'un viitor război.

In acest timp în Uniunea Sovietică se făureşte cea mai înaintată cultură.

Inventatorii sunt consideraţi eroi ai poporului, scriitorii şi artiştii „ingineri ai sufletelor omeneşti".

Clasicii universali sunt tipăriţi în milioane şi milioane de exemplare, iar „Pe donul Liniştit", romanul lui Şolohov a atins tirajul de 16.000.000 exemplare.

Noi trebue să urmăm exemplul Uniunii Sovietice. Noi trebue să construim socialismul şi socialism înseamnă nu numai mai multă electricitate, uzine furnale, ci şi o cultură nouă, superioară.

Socialismul e incompatibil cu incultura. Şi pentru desvoltarea culturii Partidul a venit în ajutorul făuritorilor de cultură cu o lege specială, care le asigură condiţii bune de muncă, ajutoare în caz de boală, pensii pentru familiile lor.

Dar Partidul clasei muncitoare a dat oamenilor culturii şi un preţios ajutor teoretic, ideologic. Articolul „Mai multă principialitate în artă" publicat de „Scânteia" constitue în acest sens dovada cea mai bună.

Grija pe care o poartă Partidul şi Guvernul oamenilor de ştiinţă, litere şi artă, impun o serie de sarcini: să studieze experienţa sovietică, să-şi însuşească concepţia marxist-leninistă, să vadă şi să interpreteze viaţa, să dea opere de un înalt nivel ideologic şi de un înalt nivel artistic. Şi pentru aceasta să-şi însuşească metoda de creaţie a realismului socialist şi spiritul partinic.

D. Zaharia Stancu

a început prin a-şi arăta impresiile dela Congresul Internaţional al intelectualilor care a avut loc la Wroclaw, în fostul oraş german Breslau. Au participat 450 delegaţi din toate ţările în Wroclaw-ul din care 80 la sută din toate casele au fost distruse. Wroclawul, ars de nemţi s'a predat Armatei Sovietice, 2 zile după cucerirea Berlinului.

Au fost acolo intelectuali din toate ţările, intelectuali sovietici, intelectuali din ţările imperialiste şi din cele coloniale. Cu excepţia a 3-4 inşi cu toţii au hotărît să lupte pentru pace alături de întreaga clasă muncitoare sub conducerea Uniunii Sovietice, să lupte pentru progresul culturii.

In timp ce imperialiştii pregătesc războiu, intelectualii din toate ţările alături de ceilalţi muncitori, luptă pentru pace. Pentru aceasta — conformându-se hotărîrilor luate la Wroclaw în urma propunerii delegatului român d. Leonte Răutu, s'a decis convocarea unui Congres al Intelectualilor din R. P. R. pentru 9-10 Martie.

Trebue — a încheiat d-sa să apărăm pacea cu toate armele minţii noastre.

La discuţii

au luat cuvântul muncitorul V. Peşte care a salutat Congresul intelectualilor în numele muncitorilor manuali din oraşul nostru, prof. univ. Calistru, N. I. Popa, decanul Facultăţii de Filologie, prof. dr. Niţulescu, membru corespondent al Academiei RPR, dr. Iosif Goldenberg şi I. Diacu, care şi-au luat angajamente să lupte hotărît pentru pace şi socialism, pentru o cultură avansată şi luminarea poporului.

In aplauzele generale s'a votat o telegramă de mulţumire adresată C. C. al P.M.R. ului şi s'a adoptat următoarea moţiune:

MOŢIUNE

Intelectualii progresişti din Iaşi, întruniţi azi 5 Februarie 1949 în sala Teatrului Naţional, au luat cunoştinţă de pregătirea Congresului Intelectualilor din Republica Populară Română, pentru apărarea păcii şi a culturii.

Salutând cu entuziasm iniţiativa pregătirii acestui congres, intelectualii progresişti din Iaşi, îşi iau angajamentul să-l sprijine prin toate forţele lor.

Intelectualii progresişti din Iaşi sunt hotărîţi să contribue cu eforturi sporite la lupta pe care o duc forţele păcii şi democraţiei în frunte cu Marea Uniune Sovietică, împotriva lagărului imperialist şi antidemocratic, aţâţător la război şi nimicitor al artei şi culturii.

Noua organizare administrativă a Mitropoliei Moldovei

Printr'un decret apărut în Monitorul Oficial s'a confirmat organizarea canonică-administrativă a cultului ortodox român, pe eparhii.

Conform decretului, Mitropolia Moldovei şi Sucevei cuprinde următoarele eparhii:

a) A hiepiscopia Iaşilor cu sediul la Iaşi, cuprinzând teritoriul actual al judeţelor Iaşi, Botoşani, Neamţ şi Baia.

b) Arhiepiscopia Sucevei cu sediul în Suceava, cuprinzând teritoriul actual al judeţelor Suceava, Câmpulung, Rădăuţi şi Dorohoi.

c) Episcopia Romanului şi Huşilor cu sediul în Roman cuprinzând teritoriul actual al judeţelor Roman, Bacău Fălciu şi Vaslui.

d) Episcopia Galaţilor cu sediul în Galaţi, cuprinzând teritoriul actual al judeţelor Covurlui, Tutova, Tecuci şi Putna.

De observat că Episcopia Huşilor a fost contopită cu a Romanului. Deasemenea, Episcopia Argeşului a fost contopită cu a Râmnicului (Valcea).

UNIUNEA SOVIETICA propune Norvegiei un pact de neagresiune

OSLO 7. — Ambasadorul sovietic la Oslo a făcut o nouă declaraţie Ministrului de Externe norvegian în care arată că nu e de acord cu cele afirmate de guvernul norvegian în declaraţia anterioară.

Deasemeni ambasadorul sovietic a mai declarat că Pactul Atlanticului are drept scop să opună un grup de naţiuni unui alt grup de naţiuni şi să folosească ţările incadrate în Pact ca baze aeriene şi navale.

Ambasadorul sovietic declară că răspunsul Norvegiei lasă să se creadă că Norvegia ar putea fi atacată de URSS. Guvernul URSS propune guvernului norvegian să încheie cu aceasta un pact de neagresiune.

Citiţi „OPINIA"

Amânările dela încorporare pentru studii

COMUNICAT

In conformitate cu ordinele superioare, termenul pentru complectarea actelor de şcolaritate în vederea amânării dela încorporare pentru studii, s'a prelungit până la data de 15 Februarie 1949.

Orice act prezentat după această dată, nu va fi luat în consideraţie.

BIBLIOTECA UNIVERSITĂȚII IAȘI

ANUL 41 Nr. 725

ABONAMENTE

Lei 360 : 1 lună
„ 5.000 întreprinderi, autorități pe un an

Atelierele tipografice IAȘI, Str. ȘTEFAN CEL MARE 50-52

4 Pagini 4 Lei

OPINIA

ZIAR POPULAR COTIDIAN

Miercuri 9 Februarie 1949

Redacția IAȘI, STR. ȘTEFAN cel MARE Nr. 5
Administrația IAȘI, STR. CUZA VODA Nr. 50

TELEFOANE:
Redacția Nr. 1209, 1210
Administrația 2042
Serv. de noapte 2088

Alături de popor, intelectualii luptă pentru triumful ideilor progresiste

Divide et impera — aceasta este lozinca burgheziei, aceasta este tactica ei. Desparte-i și astăzi-i pe oamenii muncii de diferite naționalități, mai ales împotriva celorlalți și răpăcește-i pe toți; desparte-i și astăzi-i pe tineri de bătrâni; desparte-i și astăzi-i pe oamenii muncii intelectuale de cei ai muncii manuale. Pentru a-i răpăni și pe unii și pe alții, pentru a-i putea exploata în voie.

Tactica proletariatului este contrarie. Unește muncitorii de toate categoriile, de toate naționalitățile, de toate vârstele pentru a putea distruge exploatarea, pentru a se putea elibera și ridica la o viață superioară. Ani de-arândul intelectualii au fost asmuțiți împotriva muncitorimii manuale. Ani de-arândul intelectuali au fost ținuți departe de poporul muncitor. Ani de-arândul intelectualii au fost educați să se considere „elite", care stau deasupra poporului și ale căror interese sunt adesea potrivnice poporului.

Ceace nu împiedica pe guvernanții burghezi să ție aceste „elite" la distanță, să le înjosească și să le exploateze până la sânge.

Atâția scriitori, pictori și savanți au îndurat umilințe groaznice, au murit în plină tinerețe, nebuni sau tuberculoși, din cauza mizeriei în care erau nevoiți să trăiască. Atâtea opere valoroase au fost interzise, atâtea talente înăbușite în plină creație.

Făurirea unui regim de democrație populară în care rolul de conducere aparține Partidului de avantgardă a clasei muncitoare, a eliberat de sub crunta exploatare capitalistă pe oamenii muncii manuale ca și pe acei ai muncii intelectuale.

Savanții, artiștii, scriitorii au azi asigurate condițiile pentru a-și desfășura activitatea, fiindcă interesul regimului pentru cultură a fost probat printr'o serie întreagă de măsuri auxiliare.

Paralel cu aceasta, s'a dus o muncă asiduă pentru reeducarea intelectualilor. Prin presă, prin conferințe, prin cursuri speciale, intelectualii noștri au fost reeducați în spiritul dragostei pentru popor, în spiritul urii nemăcate împotriva capitaliștilor. Intelectualii au fost învățați să lupte, să lupte pentru progresul culturii care este condiționat de progresul

ION LUCREȚIU

(Continuare în pag. 2-a)

Controlul Ministerului de Finanțe asupra inventarierii patrimoniului public la instituțiile ieșene

Un reprezentant al Ministerului de Finanțe a inspectat ieri modul cum s'a făcut la instituțiile ieșene inventarierea patrimoniului public.

In acest scop, toți responsabilii cu inventarierea patrimoniului public au fost convocați la Primărie unde inspectorul Ministerului de Finanțe a controlat cum s'a făcut până acum această operație în fiecare instituție în parte și a dat unele lămuriri pentru buna îndeplinire a operațiunii.

Monopoliștii se tem de pace!

La ultima sesiune a O. N. U. delegatul Uniunii Sovietice a depus sforțări nelimitate pentru consolidarea păcii internaționale, pentru înlăturarea încordării actuale și pentru suprimarea armelor atomice.

Aceste sforțări sovietice n'au dus la rezultatul dorit, fiindcă puterile imperialiste n'au avut interes să consolideze pacea și să asigure liniștea și prosperitatea popoarelor.

Totuși, Uniunea Sovietică își continuă, în toate împrejurările și sub toate formele, politica de pace. In acest sens, s'au produs recentele răspunsuri ale Generalissimului Stalin la întrebările d-lui Kingsburg Smith, directorul unei agenții americane de presă.

Atitudinea netă a lui I. V. Stalin a provocat alarmă și indispoziție la Washington. Dl. Dean Acheson șeful departamentului de Stat, a ținut să riposteze că Statele-Unite nu se pot angaja la semnarea unui pact de pace cu Uniunea Sovietică, și că președintele Truman nu se poate întâlni cu Generalissimul Stalin pentru a discuta problemele litigioase. Această ripostă a departamentului de Stat a fost apoi confirmată de însuși Truman.

La drept vorbind, atitudinea aceasta a oficialității americane nu poate surprinde pe nimeni. Ea este în concordanță cu întreaga atitudine agresivă a monopoliștilor de peste Ocean. Produce totuși oarecare mirare felul lipsit de jenă cum conducătorii americani se demască în fața opiniei publice internaționale.

Monopoliștii americani nu voesc să semneze pacte de pace și nici macar să discute pacea, de oarece ei sunt ocupați cu făurirea și semnarea pactelor de război. Au încheiat așa zisul „pact occidental", discută acum „blocul Atlanticului de Nord" și prepară un nou „bloc mediteranian".

Toate aceste înșghebări agresive ar fi compromise dacă America ar face o înțelegere cu Uniunea Sovietică.

Or, monopoliștii își pun toată nădejdea în „pactele" agresive pentru a-și

Lr.

(Continuare în pag. 2-a)

Cum se pregătește o comună pentru campania agricolă de primăvară

Însoțind comisia comunală de însămânțări la Erbiceni și Spinoasa

Situația în ce privește repararea uneltelor, gunoirea ogoarelor, centrele de condiționare a semințelor. Unele lipsuri

In Erbiceni, precum și în satele din împrejurimi s'a pornit forfota mare de săptămâna trecută Spinoasa, Totoești, Bârlești, adică toate satele care aparțin de Erbiceni au fost vizitate de comisia comunală de însămânțări care în prealabil îndeplinește operațiunea recensământului animalelor și a autovehicolelor din fiecare sat în parte.

Membrii comisiei de însămânțări au avut însă grijă ca în fiecare sat, după terminarea recensământului, să adune țărănimea muncitoare la primărie sau la cooperativă, acolo unde le era oamenilor mai îndemână, să stea de vorbă cu dânșii, pentru ca să le arate importanța pregătirii campaniei agricole de primăvară, să se intereseze de modul cum s'a dus munca până atunci și să dea instrucțiuni precise pentru viitor.

La Spinoasa

Vineri comisiunea a lucrat în comuna Spinoasa.

Eram de față când truditorii ogoarelor strânși roată în jurul celor din comisiune ascult sfaturile, dădeau lămurire când erau întrebați și cereau la rândul lor deslușiri atunci când nu erau deplin luminați asupra unei probleme.

Fiecare dintre membrii comisiei comunale de însămânțări este responsabil de buna reușită a campaniei agricole de primăvară într'un anumit sat.

Intre dânșii s'a provocat o întrecere. Care va fi satul fruntaș?

Notarul care e responsabil la Spinoasa, adunând oamenii din sat în prezența celorlalți membrii în comisie, le-a vorbit:

— Știți cu toții ce sarcină importantă stă astăzi în fața țărănimii muncitoare Planul de Stat pe 1949 prevede sporirea producției agricole cu 40 la sută în raport cu producția de anul trecut.

Deaceea noi trebue să ne înzecim eforturile ca să putem izbuti în munca noastră.

Cei doi șefi de sectoare care se ocupă de buna desfășurare a pregătirii campaniei îi rog să-și alcătuiască o evidență a fiecărei gospodării în parte.

Intr'un caet veți trece situația fiecărui agricultor în parte, dacă și-a curățat semințele la centrul de condiționare, dacă și-a reparat toate uneltele, dacă cu atelajele ce le are își va putea acoperi planul de cultură, dacă și-a gunoit ogorul, dacă și-a făcut platforma de gunoi care-i va folosi la anul.

Metoda aceasta pe care o întrebuințează membrii comisiei de însămânțări din Erbiceni de a cere o evidență precisă a situației locuitorilor din fiecare sat e foarte potrivită, întrucât se poate cunoaște oglinda reală în ceeace privește pregătirea campaniei.

Vânturătoarea alege sămânța

In genere, în toată comuna Erbiceni pregătirile sunt înaintate.

S'a început din timp o susținută muncă de lămurire în rândurile țărănimii muncitoare în ce privește importanța muncilor agricole de primăvară.

Truditorii ogoarelor sunt

M. ADMAR

(Continuare în pag. 3-a)

Moscova posedă cele mai mari fabrici de pâine din Europa

In anii planurilor cincinale industria de fabricare a pâinei din Uniunea Sovietică a suferit o adevărată revoluție tehnică.

In locul vechii brutării, unde domnea munca manuală, a apărut o nouă ramură mecanizată a industriei alimentare.

Fabricile de pâine și brutăriile mecanizate ale Ministerului de Industrie alimentare din Uniunea Sovietică posedă un utilaj tehnic modern și cuptoare automate, care au o mare capacitate de producție.

La Moscova, Leningrad și o serie de alte centre industriale, producția pâinei este complect mecanizată. Astfel, la Moscova există cele mai mari fabrici de pâine din întreaga Europă. Fiecare din ele poate să asigure consumul unui milion de oameni în 24 de ore. Intr'o brutărie dinainte de Revoluție, într'o zi de muncă de 12-15 ore, un brutar producea 15 puduri de pâine.

Astăzi, într'o fabrică sovietică, un singur muncitor produce în 8 ore 60 de puduri de pâine, iar stahanoviștii întreprinderilor fruntașe depășesc o sută de puduri.

Frontul producției

Depășiri de program pe luna Ianuarie la întreprinderile E.T.A.C.S.

Acolo unde întreaga masă a muncitorilor se găsește antrenată în întreceri socialiste, acolo unde organizația de Partid și comitetul de întreprindere, mobilizează oamenii, unde întrecerile sunt bine organizate, popularizate și ritmul lor în permanență susținută acolo și rezultatele sunt rodnice. De acest lucru s'au convins și muncitorii ETACS-ului care au obținut realizări frumoase în cursul lunii Ianuarie. Din aceste succese desprindem remarcabile depășiri de program, depășiri care fac cinste oamenilor muncii dela ETACS, îndemnându-i tot odată la muncă și mai încordată.

Astfel, secția cale de rulare a înregistrat 12 la sută peste normă, întreținerea hăților de vagoane cu 5 la sută peste programare, atelierul de tinichigerie 38 la sută, tâmplăria 45 la sută, fierăria 83 la sută peste programare, sudura 16 la sută, strungăria, 77 la sută, atelierul dr bobinaj 40 la sută, revizia de motoare 40 la sută, secția construcții noi 40 la sută, iar fruntași pe întreprinderea Transport în comun (Tramvai), unde au fost realizate aceste depășiri, sunt secțiile de turnătorie cu 131 la sută și instalații electrice Nr. 2, cu 121 la sută

Intr'un număr viitor al ziarului nostru vom analiza modul cum au reușit muncitorii să realizeze aceste depășiri.

Ajutoarea de maistru

Mâinile Elenei Popa, aleargă repezi și cu agilitate de-alungul războiului de țesut. E ajutoare de maistră și montatoare într'o secție cu 40 războaie a fabricei Țesătura.

Șurubelnița se învârte ca o sfârlează între degetele ei, pregătind montarea unui alt sul cu urzeală, Maistrul secției privește picurii de sudoare care au apărut pe fruntea montatoarei și zâmbind îi dă unele îndrumări tehnice.

— „Se pricepe bine fata să știi că peste puțină vreme, mă la înaintă, face gânditor maistrul.

— „Nu-mi venea să cred acum două luni, când organizația de Partid a propus-o în postul de ajutor de maistru, că îți va îndeplini serviciul mai bine și mai conștiincios ca un maistru bătrân, continuă.

Zece ani, zi cu zi a trudit Popa Elena, la războiul de țesut, zece ani a tânjit să cunoască, să pătrundă tainele mașinii care produce pânza.

Patronii n'aveau nevoie și în special nu aveau interesul să promoveze tehnicienii din rândurile clasei muncitoare: preferau să-și importeze cadrele tehnice din alte părți, după cum importau coloranții. Știau ei exploatatorii că ridicarea tehnică a muncitorilor, înseamnă și lumina care pătrunde în masa muncitoare, lucru care nu le convenea de loc.

Șase ani a muncit din greu și cu salariu de mizerie, orfana Elena Popa. Era nevoită să muncească și să se lase exploatată, deoarece deabia ajungea mămăliga pentru cei 4

S. LEONTE

(Continuare în pag. 3-a)

Tineretul ieșan întâmpină Congresul de unificare cu realizări importante

Intreceri în muncă. Tineri muncitori inovatori în producție. Grupe de învățătură în institute de învățământ superioare

Se apropie ziua de 27 Februarie, dată la care delegații sectoarelor de tineret din regiunea Iașilor se vor aduna în conferința județeană pentru a alege delegații care vor participa la lucrările Congresului de unificare dela 19 Martie, din Capitala țării.

Pentru pregătirea acestui eveniment, de o importanță covârșitoare pentru viitorul de muncă și de luptă al tineretului nostru, pentru creearea unei organizațiuni ce revoluționare tinerii din fabrici și depe ogoare, din școli și universități s'au angajat într'o vastă acțiune de întreceri și de ridicare a nivelului lor politic și ideologic.

Totodată însă pentru a se putea lucra mai bine în viitor în cadrul organizației unice, tinerii realizează de pe acum o apropiere tot mai strânsă între ei; tinerii din institute și școli îi vizitează pe tovarășii lor muncitori în locul unde ei muncesc și aceștia la rândul lor se duc în școli.

Tinerii studenți vizitează fabricile ieșene

In ziua de 5 Februarie, un grup de studenți au vizitat fabrica Victoria. — Unul din ei împărtășindu-ne impresiile culese cu acest prilej ne spune:

—„Iam admirat pe tinerii muncitori văzând tempo rapid în care lucrează ei. Și ce mașini urlașe stăpânesc... Mi-am confirmat încă odată părerea că adevărata creație este aceeași, în laboratoare sau uzine. Tinerii muncitori sunt și ei adevărații creatori de valori și bunuri".

Concluziile atât de juste ale tânărului student ieșean au putut fi astel confirmate de realitetea vie, de faptele văzute la marea filatură din localitate.

Iată dece astfel de vizite trebuesc inițiate pe o scară

Z. S.

(Continuare în pag. 3-a)

Lenin și problemele esteticei

de B. MEILAH

„Punctul de vedere al vieții și al practicii trebue să fie primul și cel mai fundamental punct de vedere al teoriei cunoașterii" scria Lenin în nemuritoarea sa lucrare „Materialism și empiriocriticism". In aceasta constă esența atitudinii lui Lenin față de artă, concepția sa despre legile și sarcinile creației artistice. Pentru Lenin, „Punctul de vedere al vieții" însemna în cunoașterea științifică a lumii înconjurătoare și lupta pentru transformarea ei revoluționară. Aceasta a fost platforma clasei care a avut misiunea istorică de a deschide o nouă eră în istoria omenirii.

I. V. Stalin, în discursul său „Despre Lenin" își amintea cum în timpul unei convorbiri, răspunzând observației unuia din tovarăși că „după revoluție trebue să se stabilească o ordine normală", Lenin a subliniat cu sarcasm; „E prost când oamenii care doresc să fie revoluționari uită că ordinea cea mai normală în istorie este ordinea revoluției". Aceste cuvinte caracterizează admirabil stilul lui Lenin, atât în lupta politică directă, cât și în domeniul culturii. Convingerea pasionată că „ordinea cea mai normală din istorie este ordinea revoluției", este proprie tuturor lucrărilor lui Lenin. In orice latură a vieții publice Lenin proiecta totdeauna asupra oricărei probleme lumina nouă, lumina actualității revoluționare. In orice fenomen el știa să descopere esențialul. Aceleași trăsături ale activității lui Lenin s'au manifestat cu strălucire și în părerile sale estetice.

Spre deosebire de filosofia idealistă, ideea spiritului partinic, acest principiu călăuzitor al atitudinii leniniste față de literatură și artă, nu este o construcție care se impune de sus creației artistice.

Când Lenin a formulat principiul spiritului partinic în literatură, el a marcat prin aceasta o cotitură revoluționară în gândirea estetică, generalizând procesul ce se desfășura în însăși viața, în desvoltarea culturală și în lupta politică. In acelaș timp el a arătat calea de desvoltare a artei socialiste înaintate. Principiul leninist al spiritului partinic este o descoperire științifică, care a marcat o nouă etapă în desvoltarea gândirii estetice mondiale.

Proclamarea tocmai în Rusia a acestui principiu nu este un fenomen întâmplător. Literatura rusă progresistă a stat totdeauna impetuoasă în apărarea intereselor poporului. Marii scriitori ruși au căutat să transforme literatura națională într'o tribună a luptei potitice, într'o reprezentantă revoluționară a năzuințelor și dorințelor maselor populare. Deaceea, în istoria gândirii estetice, tocmai criticul rus Bielinski a fost primul care a descoperit reacționarismul politic al teoriei „artei pure", iar Cernașevski și Dobroliubov au desvoltat învățătura lui Bielinski despre artă.

Principiul leninist al spi

(Continuare în pagina 2-a)

Vitrina librăriilor

V. MAIACOVSKI:

Vladimir Ilici Lenin

Printre manifestările editoriale închinate împlinirii a 25 de ani dela moartea marelui Lenin, la loc de frunte se înserează tipărirea de către „Cartea Rusă" a poemului lui Maiacovski: „Vladimir Ilici Lenin" tălmăcită de Ion Costin. Poemul acesta, pe care-l avem pentru prima oară într'o traducere românească integrală, desfăşoară un larg tablou ce contureazā în linii monumentale, lupta revoluţionară a clasei muncitoare.

Maiacovski descrie în această operă, deoparte dictatura burgheziei şi jugul exploatării capitaliste, iar de altă parte naşterea conştiinţei de clasă şi creşterea mişcării revoluţionare sub conducerea partidului bolşevic făuritor al victoriei din Octombrie 1917.

Lupta lui Lenin împotriva orânduirii vechi, egoiste, exploatoare, măreţia şi simplicitatea lui, viaţa şi lupta de ilegalitate şi după instaurarea puterii sovietice, sunt deopotrivă descrise în poemul lui Maiakovski cu o putere de sugestie şi cu o forţă rară.

Se desprinde figura unui om simplu, măreţ prin omenescul lui, cu gândul limpede tradus nesovăit în fapte, cu un calm şi cu o cumpănire care nu pune nici decum frâne avântului revoluţionar.

In faţa sicriului marelui om, poetul evocă durerea întregei ţări şi a întregei lumi avansate. Versul este lapidar, dinamic, cu o plinătate lăuntrică plină de energie, în care durerea nu copleşeşte ci îndeamnă la dârzenie revoluţionară şi la munca pentru construcţia comunismului.

Ediţia românească girată de d. Ion Costin e vrednică de toată lauda, prin fidelitatea traducerii, bogăţia limbajului şi meşteşugul artistic depus.

PUNCTE

Activitatea academicienilor ieşeni

Filiala Iaşi a Academiei Republicii Populare Române a organizat până în prezent trei din cele 6 institute ale Filialei; Institutul de Fizică şi Matematică, Institutul de Chimie şi Institutul de Medicină.

In toate aceste institute, membrii titulari şi corespondenţi ai Academiei R.P.R. şi colaboratorii lor lucrează intens la rezolvarea unor probleme, dintre care multe odată rezolvate vor avea aplicaţii practice imediate (în tehnică, în industria farmaceutică, etc.).

La Iaşi

funcţionează deasemeni institutele de istorie „Xenopol" şi de linguistică „Al. Phillippide", dependente de institutele respective din Bucureşti ale Academiei R.P.R.

Duminică

a avut loc o nouă expoziţie a cărţii organizată de librăria „Cartea Rusă".

De astădată expoziţia a fost amenajată în sala mare, aşa încât au putut fi expuse un număr mai mare de cărţi.

Ţinem să subliniem faptul că s'a amenajat un colţ al literaturii pentru copii şi că s'au expus deasemeni tablouri privind progresul agriculturii sovietice în urma aplicării metodelor ştiinţifice ale lui Miciurin şi Lissenko.

Trebue evidenţiată deasemeni munca fără preget, depusă voluntar de salariaţii librăriei care au renunţat la ziua lor de repaus pentru a contribui la opera de popularizare a cărţilor progresiste şi a realizărilor din U.R.S.S.

Filiala ARLUS Iaşi

a amenajat o expoziţie de tablouri privind viaţa din colhozurile sovietice în vitrinile asociaţiei „Prietenii Scânteii" de pe strada Lăpuşneanu.

La Căminul Cultural

„Ilie Pintilie" a avut loc Duminică trei şezători date de cercul ARLUS al Şcolii medii tehnice de Oficianţi Sanitari, a salariaţilor sanatoriului dr. Climet din Bucium şi a membrilor UFDR din cartier, care s'au bucurat de concursul şcolii elementare Nr. 4 băeţi.

De remarcat afluenţa publicului care a asistat la ateneu şi dragostea ce o manifestă pentru serbări populare de acest gen.

Cât de dornic

este poporul muncitor de a se ridica din punct de vedere cultural, putem deduce din faptul că un grup de cetăţeni s'au prezentat la C. D. E. şi au cerut să se înfiinţeze un ateneu popular în cartierul Păcurari. Faptul că până acum nu s'au pus bazele unui ateneu în acest cartier, deşi din partea cetăţenilor se manifestă atâta dor de muncă, dovedeşte o deficienţă a Sfatului Judeţean al Ateneelor populare şi a căminelor culturale, dovedeşte că Sfatul Judeţean n'a reuşit să cuprindă încă munca din oraş.

Duminică

au mai avut loc manifestări culturale în sala „Scala" unde a dat un festival artistic ateneul popular Eliezer Şteinberg şi echipa P.T.T., precum şi la C.D.E.

Un nou director de scenă la Iaşi

La Teatrul Naţional din Iaşi a fost angajat un nou director de scenă în persoana d-lui Iosif Lighethi. D-sa urmează a monta la Iaşi două piese din repertoriul clasic: Otello, *de Shakespeare, şi* Burghezul gentilom *de Molière.*

Teatrul din Arad

La Arad a luat fiinţă acum câtva timp un teatru român de stat.

De curând, aflăm că s'au făcut acolo şi o serie de evidenţieri printre membrii colectivului tehnic, administrativ, şi artistic.

Astfel a fost evidenţiat, între alţii, Şt. Ciobotăraşu, fostul actor ieşan, pentru realizările sale considerate drept „strălucite" de ziarul arădan „Patriotul", precum şi Romeo Lăzărescu, fost la T. N. din Bucureşti, şi Florica Demion, pentrucă a memorat într'un timp record Zoe din „O scrisoare pierdută."

Balul artiştilor

La 26 Februarie va avea loc la Teatrul Naţional Balul artiştilor, organizat în vederea procurării fondurilor necesare pentru achiziţionarea unei camionete destinată deplasării echipelor artistice la ţară şi în întreprinderi.

SPORT

Peste 3000 de concurenţi iau parte la Campionatul Popular de Şah dela Iaşi

Duminică a început în localitate, desfăşurarea primei etape a Campionatului Popular de Şah.

Iau parte: 1012 militari, 712 studenţi, circa 1000 muncitori şi 316 elevi.

Conferinţă sportivă

Duminică dimineaţa a avut loc în sala cinematografului „Maxim Gorki", conferinţa d-lui Gh. Russu, care a tratat despre: „Turismul popular în R.R.R.". Conferinţa a fost organizată de A.T.P. filiala Iaşi, în colaborare cu Judeţeana O.S.P.

După conferinţă a rulat un film educativ.

Inaugurarea sezonului foot-balistic, în localitate

Duminică după amează a fost inaugurat sezonul de foot-ball prin matchul CSUI („vârstnici")—CSUI („tineri"). După un match dinamic, victoria a revenit tinerilor, care au învins cu 2-0 (0-0) prin goalurile înscrise de Dărăban şi Soare. Studenţii au prezentat următoarele formaţii:

„TINERII": Niţescu, Soare, Gălăţeanu, Popa, Manolescu, Marinescu, Taflan, Petrovici, Găileanu, Gavrilă, Dărăban.

„VÂRSTNICII": Mihăilescu, Iliuţan, Hosisan, Tudor, Schreiner, Gologan, Raşină, Vlad, Vălvoiu, Hotnog, Buiacu.

A arbitrat, cu scăpări, dl. ing. Boţan.

Rezultatele primei etape a campionatului de Wolley

Sâmbătă după amează a început în sala O.S.P., campionatul de wolley (de iarnă).

Sâmbătă

Armata-CFR III: 2-0 (forfait).
Metalochimic-Constructorii 2-0
CSU II-Macaby II: 2-0
CSU I-CFR I: 3-0.

Duminică

CSU III-Dinamo: 2-0
Arte Grafice-CFR II: 2-0 (forfait)
CSU II-L. T2 II: 2-0
Macaby I-L. T2 I: 3-0
RATA-L. T2 II: 2-1
Arte Grafice-Metalochimic 2-0
Macaby II-Sind. Textil: 2-0.

OAMENI ŞI FAPTE DIN U. R. S. S.

Creşterea puterii de cumpărare a colhozurilor sovietice

Puterea de cumpărare a populaţiei săteşti din Podolia, regiunea Proscurov, creşte necontenit.

In anul 1948, cooperativele săteşti au vândut colhoznicilor diferite mărfuri în valoare de 466 milioane ruble, adică cu 145 milioane ruble mai mult decât în 1947. Au fost vândute colhoznicilor, stofe mătăsuri, tricotaje şi încălţăminte în valoare de 181 milioane ruble, iar mărfuri de larg consum de 71 milioane ruble etc.

Colhoznicii au cumpărat peste 1800 de biciclete, 1000 de aparate de radio, 1500 de pătefoane, 2080 de maşini de cusut, 509 de motociclete şi numeroase alte obiecte.

Metalurgiştii din Zaporoje scriu istoricul propriei lor uzine

Pe lângă redacţia ziarului „Dneprov-metalurg" a uzinei „Zaporojstal", din Zaporoje, a fost creat un cerc literar. Din acest cerc fac parte fruntaşi ai muncii — metalurgişti, turnători, topitori de oţel.

In prezent, membrii cercurilor literare s'au angajat să realizeze o operă interesantă şi de mare însemnătate: întocmirea unui istoric al uzinei.

In această operă, care va fi terminată până în luna Iunie a anului curent, vor colabora cei mai buni muncitori, ingineri şi funcţionari.

O consfătuire a colhozurilor din Kuibişev la Academia de Ştiinţe Agricole „Lenin" din Moscova

De curând a avut loc la Academia Agricolă „Lenin" din Moscova o consfătuire a delegaţiei colhoznicilor, agronomilor şi colaboratorilor ştiinţifici din regiunea Kuibişev cu colaboratorii Academiei.

La consfătuire au luat cuvântul preşedintele colhozului „Partizanul Roşu" din regiunea Bogatovsk, D. Samusi, brigadierul colhozului „Clara Zetkin", profesorul institutului agricol din Kuibişev, Sazonov, şi alţii.

Ei au arătat rezultatele obţinute în anul agricol ce a trecut şi muncile pregătitoare efectuate pentru realizarea planului stalinist de transformare a naturii.

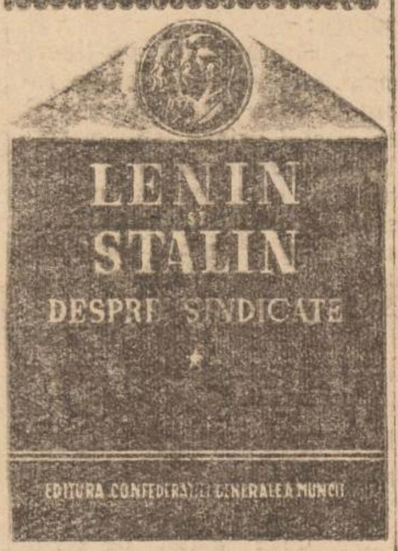

Ei au pus deasemeni, o serie de întrebări academicianului Lâsenco şi colaboratorilor Academiei, în legătură cu transpunerea în practică a programului istoric de transformare a marilor întinderi de stepă.

Intr'un discurs important, academicianul Lâsenco a răspuns la toate întrebările oprindu-se amănunţit asupra metodei de luptă împotriva secetei, de nimicire a buruenilor şi asupra problemei sădirii pădurilor în regiunea Kuibişev.

60 de ani consacraţi educării copiilor

In satul Murşak, regiunea Riasov, din Urdmutia, trăeşte învăţătorul Grigorie Golova.

El a venit în acest cătun uitat, acum 50 de ani. Pe atunci copiii învăţau într'o magazie. Şcoala a fost construită mult mai târziu, datorită străduinţelor tânărului învăţător. In apropierea şcolii, învăţătorul Golova, cu ajutorul elevilor, a sădit un parc. Aci, pe câte o bancă, se odihnesc adesea bătrânii foştii lui elevi.

Insuşi Grigori Golova are astăzi vârsta de 78 de ani. Timp de şase decenii el şi-a închinat activitatea educării copiilor, Astfel, Grigori Golova a fost învăţătorul a aproape o mie de locuitori ai satului — trei generaţii.

Pentru activitatea sa rodnică, Grigori Golova a fost decorat cu ordinul „Lenin".

Monopoliştii se tem de pace!

(Urmare din pagina 1-a)

întinde dominaţia asupra Europei şi a altor regiuni, şi pentru a încerca să evite grava criză economică ce-i ameninţă acasă la dânşii.

Suprimarea încordării internaţionale şi semnarea unui pact de neagresiune cu U. R. S. S., ar însemna pentru monopolişti micşorarea în mare măsură a activităţii industriilor de război şi căderea catastrofală a beneficiilor. Ar însemna trecerea celorlalte ţări la îndeletniciri de pace şi la limitarea comerţului cu furniturile americane militare; deci la păstrarea mărfurilor învechite în depozitele din Statele-Unite. Ar mai însemna ocupaţii pacifice în toate ţările, creşterea nivelului de cultură şi a conştiinţei democratice a maselor populare, în dezacord cu politica de opresiune şi exploatare a monopoliştilor.

Spre a evita asemenea efecte dezastroase pentru interesele lor de dominaţie mondială şi pentru beneficiile lor negustoreşti, monopoliştii au impus lui Truman refuzul faţă de atitudinea pacifică a U. R. S. S. şi continuarea, în schimb, a negocierii pactelor-sperietoare Atlantice, Mediteraniene şi cum le mai zice.

Există însă în chiar ţările monopoliste o opinie publică paşnică, un sentiment popular anti-războinic. Acest sentiment al păturilor largi muncitoare se află în dezacord cu politica de afacerism şi aventură a guvernanţilor. Şi acest sentiment va izbuti, în scurt timp, să înlăture coşmarul imperialist care încă planează asupra lumii.

Alături de popor, intelectualii luptă pentru triumful ideilor progresiste

(Urmare din pag. I-a)

economic-social, de pace.

Intelectualii noştri s'au convins de necesitatea de a milita consecvent alături de popor, de a părăsi turnul de fildeş şi a contribui în mod efectiv la luminarea poporului şi la soluţionarea problemelor ce se pun poporului.

Intelectualii noştri s'au convins de starea deplorabilă a culturii burgheze actuale şi au părăsit, în bună parte, atitudinea de ploconire faţă de orice produs occidental, au început lupta împotriva decadentismului şi misticismului burghez.

Intelectualii noştri s'au convins că cea mai avansată cultură este cea sovietică şi şi-au dat seama de cauzele cărora se datoreşte acest fapt. Ei luptă deaceea să-şi însuşească această cultură înaintată, s'o folosească pentru desvoltarea culturii noastre, să creeze condiţiile desvoltării acestei culturi.

Şi adunarea care a avut loc Sâmbătă a dovedit drumul nou pe care ca'că cu hotărâre, cu dârzenie intelectualii noştri.

Atmosfera însufleţită în care a decurs adunarea, aplauzele furtunoase cu care oamenii muncii intelectuale au întâmpinat pe muncitorul V. Peşte care a adus conferinţei salutul muncitorimii manuale, angajamentele concrete pe care şi le-au luat în lupta pentru pace şi socialism, votarea entuziastă a telegramei adresate Comitetului Central al Partidului Muncitoresc Român, şi a moţiunii, toate acestea dovedesc transformarea adâncă ce s'a consumat în mentalitatea intelectualităţii noastre, legată acum indisolubil de poporul muncitor şi de lupta pe care oamenii muncii o duc sub conducerea Partidului lor de avantgardă.

Avem un nou material uman căruia îi se oferă condiţii favorabile de lucru şi care este îndrumat ideologiceşte în permanenţă de Partidul Muncitoresc Român.

Avem deci, toate condiţiile desvoltării unei culturi progresiste într'un ritm accelerat, a unei culturi care să atingă înălţimi pe care azi abia le putem întrevede.

Abonaţi-vă la OPINIA

LENIN şi problemele esteticei

Urmare din pagina I-a

Spiritul partinic s'a născut într'o nouă etapă a luptei revoluţionare şi pe o nouă treaptă a desvoltării culturii artistice. Numai Lenin a putut să înţeleagă „misterul lui Tolstoi", el a luminat legile artei cu lumina filozofiei celei mai progresiste, celei mai revoluţionare. Apariţia lui Gorki, care, în scrisul său, a personificat principiul spiritului conştient proletar, a fost o întruchipare practică a noui estetici. De aci înainte cuvântul revoluţionar şi fapta revoluţionară s'au îmbinat într'o unitate indestructibilă.

Spiritul partinic în literatură nu este însă rezultatul unui proces haotic al desvoltării artistice. Lenin s'a referit la aceasta când a scris despre necesitatea de a îndruma literatura, cerând ca ea să servească „milioanelor şi zecilor de milioane de oameni ai muncii, care constitue floarea ţării, forţa şi viitorul ei". Deaceea Lenin a criticat cu prietenească căldură pe Gorki în toate cazurile când marele scriitor s'a abătut dela principiul spiritului partinic.

„Punctul de vedere al vieţii şi al practicii" l'a călăuzit pe Lenin în toate judecăţile sale despre artă. El a căutat să scoată în evidenţă tot ce era mai bun şi mai progresist în literatura rusă, tot ce contribuia la victoria asupra forţelor lumii vechi. Astfel se explică atenţia sa faţă de oamenii care constituiau mândria naţională a poporului rus, de aici părerile sale despre Radiscev, decembrişti, revoluţionarii proveniţi din păturile mici burgheze Nekrasov, Scedrin, Gorki... Cu ce mândrie spunea Lenin că Bielinski în „Scrisoarea către Gogol" a oglindit starea sufletească a ţăranilor iobagi, că Cernâşevski ştia să strecoare prin barierele cenzurii ideea de luptă a masselor pentru răsturnarea vechilor autorităţi, că Nekrasov şi Scedrin învăţau societatea rusească să distingă, sub aspectul intelectual al marelui latifundiar, interesele prădalnice.

Revoluţionarii democraţi au fost oameni pentru care viaţa, în tendinţele ei progresiste, a fost stimulentul principal al creaţiei. In operele lui Turgheniev şi Lev Tolstoi, Lenin distingea cu multă perspicacitate lupta dintre vechi şi nou, dintre ceeace murea şi ceeace se năştea, şi scotea la iveală contradicţiile mentalităţii lor, ca rezultat al contradicţiilor istorice de clasă. In toate lucrările sale privitoare la literatură, Lenin a apărat realismul în artă şi materialismul în estetică. Tendinţa combativă a acestei atitudini a avut o importanţă istorică mondială. In acel an ofensiva burgheziei împotriva celor mai mari cuceriri ale culturii omeneşti era în toi. Incă în ultimii ani ai sec. XIX., decadenţii ruşi din literatură, filozofie şi estetică încercau să propage cultul „a tot ce e străin", popularizau iraţionalismul şi căutau să convingă lumea despre imposibilitatea de a cunoaşte legile vieţii.

După câţiva ani, obiectivismul complet, estetica urâtului şi negarea tuturor normelor morale a devenit foarte obişnuită în literatura burgheză. „Vehovţi" (curent reprezentat de scriitorii grupaţi la revista „VEHI" n. t.) pretindeau că istoria gândirii sociale începând dela Bielinski este un coşmar, iar esteticienii decadenţi respingeau operile clasicilor realismului ca „nesărate" şi „învechite". Această epidemie s'a răspândit nu numai în literatură, dar şi în celelalte arte.

Profesorii ţineau atunci conferinţe extrem de savante despre „limbajul dincolo de capacitatea de percepţie" al poeziei.

Pictorii decadenţi afirmau că lumea înconjurătoare trebuie văzută ca „material din care trebuiesc create forme, ce nu au nimic comun cu natura". Teoreticianul futurismului, fascistul Marinetti, scria despre muzică (şi aceasta se traducea şi în limba rusă): „Noi găsim o plăcere infinit mai mare în combinarea sgomotelor tramvaielor, automobilelor şi vehiculelor decât în ascultarea de pildă a Simfoniei eroice a lui Beethoven". Intr'un cuvânt groparii culturii aveau intenţia evidentă de a lichida arta şi frumosul.

In asemenea condiţiuni, apărarea şi fundamentarea filozofică a realismului de către Lenin au fost îndreptate împotriva reacţionarilor din toate domeniile culturii şi artei. Iată dece în „Materialism şi empiriocriticism", alături de concepţiile filozofice ale „idealiştilor moderni", sunt demascate şi părerile lor cu privire la estetică. In cartea lui Lenin, teoria reflectării este expusă sub toate aspectele: această teorie este importantă pentru înţelegerea artei ca o formă specială de oglindire a lumii înconjurătoare în conştiinţa omului. Idealiştilor, după cum a subliniat Lenin, „le place să declame pe tema că...pentru materialişti lumea ar fi moartă, ea nu are nici sunete, nici culori, ea se deosebeşte de aceia cum pare". Lenin a arătat însă că „pentru materialişti lumea este mai bogată, mai vie, mai variată decât pare, fiindcă fiecare pas în desvoltarea ştiinţei scoate la iveală noui aspecte". In această lucrare, Lenin demască pe filozoful englez, idealistul Karl Pearson, care dispreţuia „pe poeţii şi materialiştii", ce afirmau că conştiinţa omului oglindeşte ordinea şi complexitatea fenomenelor naturii.

Tot Lenin a supus unei criticii severe concepţiile e-

INFORMAȚIUNI

școlare

Inspectoratul școlar județean a trimis o circulară tuturor școlilor care au terenuri anunțându-le că sunt obligate a-și procura sămânța necesară pentru a îndeplini planul de cultură fixat de comisia comunală.

Sportive

Clubul sportiv al Teatrului Național din Iași organizează o serată dansantă Sâmbătă 12 Februarie la ora 8 seara în sala O.S.P. (fost „Sport și Muzică"),

Beneficiul este destinat măririi fondului sportiv.

Deschiderea restaurantului Cooperativei „7 Noembrie"

Duminică la prânz s'a deschis în orașul nostru un nou restaurant aparținând Cooperativei C. F. R. „7 Noembrie". Restaurantul este instalat în fostul local Bragadiru din Piața Unirii, fiind accesibil turor consumatorilor, indiferent dacă sunt sau nu asociați Cooperativei.

Înființarea acestui restaurant reprezintă o întărire a sectorului cooperatist în comerțul alimentar, împlinind tot odată o simțită lipsă în orașul nostru.

Recensământul animalelor și autovehicolelor se face prin completarea formularelor la Biroul Statistic al Primăriei

Am anunțat în unul din numerele trecute ale ziarului că în județul și orașul Iași a început recensământul cailor, catârilor, boilor, bivolilor, căruțelor de orice categorie, a sănilor, harnașamentelor, bicicletelor, autovehicolelor de tot felul (auto camioane, autobuze, autocamioane, autocisterne, remorci, tractoare, bărci cu și fără motor).

În județ operațiunea de recensământ se face de către comisiunele de însămânțări.

În orașul toți posesorii animalelor și autovehicololor sunt obligați să se prezinte la Biroul Statistic al Primăriei unde vor completa formularele ce le vor fi puse la dispoziție.

În orașul Iași recensământul va ține până la 15 Februarie a. c.

Filiala A.R.L.U.S. Iași

convoacă pe toți cei ce s'au înscris pentru cursul de limbă rusă ce urmează să se deschidă în ziua de 10 crt., pentru seara zilei de Miercuri 9 crt. la orele 6 la sediul Filialei.

Examenul pentru Conducători de automobile

Se aduce la cunoștință tuturor candidaților care urmează a se prezenta la examenul pentru obținerea permiselor de conducători pentru automobile ce se va ține la această Miliție în zilele de 9, 10 și 11 Februarie 1949, să se prezinte până în ziua de 8 Februarie 1949, să depună cereri de înscriere la examen și taxa de lei 1009.

Cei ce nu se vor prezenta în termenul de mai sus, riscă a nu fi primiți la examen.

Inaugurarea unui club pentru funcționarii ceferiști

Duminică a avut loc la Serviciul de Personal CFR din Gara Iași, solemnitatea inaugurării unui club pentru salariații Direcției Regionale CFR Iași și ai serviciului de Personal. Clubul a fost realizat din inițiativa Organizației de Partid și a Comitetului de instituție, prin munca entuziastă a funcționarilor.

Au fost de față la inaugurare: reprezentanții P.M.R., ai Sindicatului, și salariații Serviciului Personal și ai Direcției Regionale.

Înzestrat cu bibliotecă, jocuri de ping-pong, șah, radio, etc., clubul salariaților ceferiști înseamnă un nou pas înainte pe drumul răspândirii culturii în mijlocul maselor.

Tineretul ieșan

întâmpină Congresul de unificare cu realizări importante

(Continuare din pagina I-a)

cât mai întină.

Întreceri în muncă

Tinerii muncitori ieșeni întâmpină cu cinste unificarea organizațiilor de tineret. Peste tot, în întreprinderi și fabrici ei se avântă cu elan în întreceri socialiste pentru realizarea și depășirea Planului de Stat pe 1949.

Astfel, tinerii muncitori dela fabrica 23 August se află în întrecere cu cei dela R.A.T..A; cei dela societatea comercială „Moldova" au provocat la întrecere pe tinerii dela P. T. .T în privința frecvenței regulate la serviciu, conștiinciozitatea în muncă și cât mai multă râvnă la ridicarea nivelului lor ideologic.

Concomitent cu întrecerile pe instituții au loc și numeroase întreceri individuale, în cadrul aceleiași instituții sau fabrici.

Tineri fruntași în producție.

Învățând dela vârstnici, crescuți și educați în spiritul luptei de clasă, tinerii reușesc tot mai cu succes să lichideze lipsurile lor și să se alăture muncii depuse de cei mai în vârstă pentru mărirea producției.

Tinerii muncitori învață să lichideze timpii neproductivi, să mărească productivitatea muncii prin găsirea de sisteme mai bune de lucru.

Exemplul fruntașilor în producție Șotuz Mihai, Postukov Petru și Teodorescu Traian dela Atelierele C. F. R. Nicolina care au reușit să spargă norma, grație unor importante inovații aduse de ei în procesul de producție servește ca îndreptar pentru tinerii muncitori ieșeni.

Grupe de învățătură

Tineretul studios, după exemplul tineretului muncitor a purces și el la îmbunătățirea activității sale prin ridicarea nivelului profesional și politic.

Pe institute și facultăți, pe ani de studii au fost organizate grupe de învățătură: munca în colectiv este mai rodnică decât cea de unul singur. Atunci când problemele de studiu sunt dezbătute de mai mulți împreună, ele sunt rezolvate mai ușor.

Deasemeni, s'au organizat și grupe de învățătură pentru studiul colectic al Istoriei Part. Comunist (b) Rus.

*

Sâmbătă 5 Februarie a luat sfârșit prima parte a acțiunei de pregătire a conferinței de unificare prin alegerea delegaților pentru cele 4 sectoare de tineret din orașul nostru.

Urmează ca acum prin ținerea unor conferințe pe sectoare să fie aleși delegații care vor reprezenta tineretul ieșean la conferința județeană din 27 Februarie a. c.

Cum se pregătește o comună

pentru campania agricolă de primăvară

(Urmare din pag. I-a)

conștienți de sarcinile ce le au și sunt hotărâți să ducă cu bine la capăt obligațiunile lor.

La Spinoasa, după ce s'a terminat consfătuirea cu sătenii, ne-am îndreptat cu toții către Centrul de condiționare a semințelor.

Vânturătoarea făcâie neîntrerupt, iar sita deasă alege sămânța, dând la o parte tot ce-i neghină. Sămânța se cerne curată. Omul o strânge cu tot și o varsă în saci.

Rând pe rând se perindă pe dinaintea vânturătoarei zeci de țărani muncitori care-și aduc sămânța de grâu, orz, porumb, ovăz și o condiționează.

Mulțumirea lui I. Iosubciuc și Gh. Dolhai

Ion Iosubciuc și Gheorghe Dolhai doi vrednici truditori ai pământului din Spinoasa ne arată orzul curat după ce a trecut prin vânturătoare:

— Ia te uită și dta ce sămânța curată o să punem noi în pământ.

În vremurile trecute cine avea grija ca cei ce muncesc ogoarele să aibă parte de toate binefacerile acestea ale științei? — adăugă ei.

Lucram pământul așa cum se pricepea fiecare. Deaceea culegeam întotdeauna o nimica toată.

Acuma ne dăm seama că prin grija Partidului Muncitoresc Român mergem către o agricultură înaintată.

Am mai aflat dela dânșii că la Spinoasa gunoirea ogoarelor s'a împlinit în mare parte, că uneltele sunt reparate în proporție remarcabilă, că s'a început cu toată râvna facerea platformelor de gunoi care vor folosi la anul ca îngrășământ al pământului.

Am mai aflat însă că se simte mult lipsa semințelor de borceag și mazăre, lipsă resimțită dealtfel în toată regiunea noastră. Problema aceasta trebue să preocupe organele de răspundere ale Direcției Agricole Județene,

Constantin Ivănușcă, Secretarul organizației de Partid. din Erbiceni se informa cu mult interes de felul cum merg treburile la Spinoasa.

Și la Cooperativă când s'au adunat oamenii, și au ascultat îndrumările comisiunii și la Centrul de condiționare a semințelor, Secretarul organizației de Partid întreba pe fiecare țăran-muncitor în parte de felul cum s'a pregătit până în prezent și a dat sfaturi pentru acțiunea viitoare.

La Erbiceni

Aproape de Cooperativă, pe un loc viran câțiva oameni puneau temelia atelierului comunal de reparație a uneltelor. Ei și-au luat sarcina ca până Miercari 9 Februarie atelierul să funcționeze.

La marginea satului însoțitorul nostru ne arată cimitirul unde sunt îngropate vitele moarte de boală.

Potrivit instrucții lor căpătate dela Prefectură și dela Direcția Agricolă Județeană aceste cimitire au fost bine organizate.

Și acțiunea împotriva șoarecilor de câmp a fost bine organizată în Erbiceni și satele din jur.

Cât privește campania agricole de primăvară, în comuna Erbiceni este destul de înaintată. În această comună funcționează șase centre de condiționare a semințelor: două la Erbiceni, 1 la Spinoasa, 2 la Totoești și 1 la Bârlești. Nu toate aceste centre funcționează însă în locuri adăpostitr. Unele cum e cel dela Spinoasa—funcționează într,o ogradă. Ar fi nimerit să fie și acesta adăpostit.

Operațiunea gunoirii s'a făcut până în prezent pe 60 ogoare. S'au făcut 234 platforme de gunoi în comună și 10 pe islaz.

Planurile de cultură au fost toate distribuite; tot așa acei care posedă peste 5 ha. pământ arabil au primit comunicări că trebue să-și procure semințe și să-și repare uneltele și au dat adeverințe.

Până acum însă nu funcționează Centrul de germinație a semințelor. E vorba ca acest Centru să fie la Pd. Iloaie pentru toată plasa. El trebue însă pus în funcție neîntârziat.

Prin acțiunea dârză și permanentă pe care comisiunea de însămânțări trebue s'o ducă pe teren și cu efortul mereu sporit a țărănimi muncitoare, sarcinele care sunt de îndeplinit vor fi duse la bun sfârșit.

Ajutoarea de maistru

Urmare din pagina I-a

trați mai mici.

— „După 1944, am văzut că viața mea are un rost, deabia când am făcut cunoștință cu Partidul, mi-am dat seama că singurul drum este acela ce ni l-a trasează Partidul, drumul spre înfăptuirea scopului spune Elena Popa tovarășilor ei de muncă.

Mergând pe drumul indicat de Partid, ascultând îndemnurile acestuia, Popa Elena, a fost în permanență exemplu de felul cum trebue să lupte clasa muncitoare.

Iar acum, ca ajutoare de maistru, Popa Elena, își ascuțește din ce în ce mai mult tehnica, pentru ca după cum spune dânsa:

— „Să nu spulber încrederea celor ce mi-au ajutat să mă ridic".

Și într'adevăr, Elena Popa nu spulberă încrederea ce i-a fost acordată.

În ultimile zile, întrecere socialistă cu alți ajutori de maistru, a reușit să monteze un sul numai în 17 minute, depășind astfel succes obținut de curând de un montator cu experiență. Progresele făcute de Elena Popa, trebue însă, nu numai să stimuleze muncitorii care au rămas în urmă, ci și pe acei directori cuă se tem să promoveze muncitorii care se tem încă să promoveze cadre tehnice dintre muncitorii obșnuiți, pentru ca apoi să se plângă de lipsa cadrelor.

Citiți Opinia

R. P. R.
Judecătoria Populară I Urbană Iași

Minută carte de judecată penală Nr. 1344—948 din ședința publică din 19 Octombrie 1948.

JUDECATA
În numle legei
HOTĂRĂȘTE

Condamnă pe inculpatul Ion Mititelu comerciant din orașul Iași din orașul Iași, strada Dochia Nr. 7 pentru delictul de sabotaj prevăzut și ped. de art. 20 și 22 precum și art. 33 din legea sabotejului Nr. 351 | 1948 să plătească 4000 (patru mii) lei amendă în folosul Ministerului de Industrie și Comerț care va încasa conform art, 54 c. p. plus 200 lei cheltuieli de judecată și 200 lei onorar de avocat, în folosul Ministerului de Justiție,

Cu drept recurs.

Dată și pronunțată în ședința publică astăzi 19 Oct 1948.

Judecător ss)
ALEX. MURGESCU
Grefier ss) *Gh. Macarie*
Asesori populari ș]
ss) Ștefan Albăstrelu
ss) Strul Gherșin.
Pt. Conformitate
Grefier indiscifrabil
Dos. No. 2014 | 1948

AZI PREMIERA
la Cinema „MAXIM GORKI" (fost Trianon)
O producție cehoslovacă 1948

REGIA: OTAKAR VAVRA
Ordinea reprezentațiilor
Dela ora 3.30 la ora 5
» » 6 » » 8
» » 8.30 ultimul
spectacol.

CUMPĂR filme înguste de 8, 9.5 și 16 m/m vechi și noi, la kg. sau după învoială. Trimiteți c. p. Petrică Dudzic Stradela Ipsilante 27. Loco.

In curând
La cinematografele Maxim Gorki și (fost Trianon) Phoenix
marele film
Tânăra gardă
o producție a Studioului „Maxim Gorki" din Moscova 1948. În prezent filmul rulează la 12 cinematografe din capitală și la 10 din Transilvania

Republica Populară Română
PRIMARIA MUNICIP. IAȘI
PUBLICAȚIE

Se aduce la cunoștința tuturor locuitorilor din raza Municipiului Iași, că sunt obligați să se prezinte la Biroul Statistic depe lângă Primăria acestui Municipiu, spre a declara:

1. Suprafețele de terenuri de orice fel (arabil, grădini, fânațe, pășune, livezi de pomi, vii, păduri și neproductive),

2. Animalele și păsările domestice de orice fel, precum și stupii de albine.

3. Mașini agricole și unelte agricole de orice fel.

Termenul de declarare este până la 15 Februarie 1949 inclusiv.

Formularele tip se vor ridica dela Biroul Statistic Municipal.

Nefacerea în termen a declarației se pedepsește conf. Legii pentru reprimarea speculei ilicite și a sabotajului economic.

Primar, ANTON PALUGA
Secretar General,
I. NUHAMOVICI
Controlor Statistic
MICHIU GH.

DOCTOR
S. A. DAVID
Boli interne
și de copii, boli de femei
Venerice, Sifilis
Blenoragia vindecă radical în 9 ore. (penicilină)
Iași, str. Costache Negri (colț Elena Doamna)
Cons. 8—12 dim. și 2—9 seara

DOCTOR
Savel Thirer
Medic dentist
Consultați între orele
10—12 și 4—7
Strada Lăpușneanu 49
(Piața Unirii)

PIERDUT două buletine de populație Nr. 64937 pe numele Adela și Iancu Davidovici, str. Dr. Tauzic 7. Le declar nule.

MĂNUȘĂ piele îmblănită, pierdută Magazin „Iașul". Recompensă aducătorului la strada Cogălniceanu 9.

CINEMATOGRAFUL „SIDOLI"
Prezintă azi o mare premieră Cehoslovacă. Un film din viața partizanilor cehi
Furtună în munți
cu I. Pruka, I. Kacea și M. Wasrva
Completare Jurnal O.N.C. Nr. 55
Spectacole fixe: dela ora 3—4,25, 4,55—6,20 6,50—8,15, 8,45—10,15

Turneul Teatrului **„ALHAMBRA"** din București
va prezenta MIERCURI 9 Februarie MATINEU și SEARA
la TEATRUL NAȚIONAL celebra operetă
Vânzătorul de păsări
cu Ion Dacian, Elisabeta Henția, George Groner, Elisabeta Porumbița, Nae Roman, Maria Wauvrina. **Ansamblu 100 persoane**
Montare uricșă — Balet — Cor — Orchestră
Bilete la Agenția teatrală „BARASCH"

CINEMA „PHOENIX"
Prezintă astăzi o realizare excepțională, marele film sovietic
FEMEIA DEPUTAT
cu Vera Mereșkaia
Completare Jurnal
Programul viitor **Tânăra gardă**

ULTIMELE ŞTIRI

POPORUL CHINEZ APROBA CONDIŢIILE DE PACE PUSE DE PARTIDUL COMUNIST

SHENSI de NORD 8 (Rador).— Agenţia China Nouă transmite că cele 8 condiţii de pece puse de Partidul Comunist Chinez, au fost salutate de populaţia oraşelor şi satelor Chinei.

La Hong Kuang important nod de cale ferată în China de nord, a avut loc un meeting la care au participat peste 7.000 persoane în vederea sărbătoririi eliberării oraşului şi ca semn de protest împotriva punerii în libertate a criminalilor de război japonezi.

La Hsuceu muncitorii dela căile ferate au adoptat o rezoluţie prin care sprijină propueerile de pace ale lui Mao Tse Dun şi condamnă manevrele ipocrite ale Kuomintangului.

Această rezoluţie a fost semnată de 15 mii muncitori.

Inscrierile la şcoala de educatoare

Inspectoratul şcolar Judeţean aduce la cunoştinţa celor interesaţi că înscrierile pentru şcoala de educatoare cursul de un an, încep în ziua de 9 Februarie crt. şi iau sfârşit în 13 Februarie. Inscrierile se primesc la sediul Inspectoratul şcolar.

Condiţiile de înscriere sunt următoarele : candidatele trebue să aibă cel puţin 7 clase primare sau numai 4 clase primare dacă au absolvit cursul scurt de educatoare ţinut la Consiliul Judeţean Sindical şi să aibă 18 ani împliniţi şi cel mult 35 ani.

Examenul de admitere va avea loc Luni 14 Februarie crt. la ora 9 d.m. în localul şcolii pedagogie No. 2 (fost ortodox) şi va consta din probe scrise şi orale de română, matematică, Constituţia R. P. R. şi muzică.

Un atentat la Teheran

TEHERAN 8 (Rador) — Ştiri sosite din capitala Persiei, anunţă că decanul Mohomed Reza a fost rănit într'un atentat săvârşit Sâmbătă asupra sa în faţa Universităţii.

Noi miniştri adjuncţi

BUC. 8 (Rador). — Eri 7 Februarie 1949 au depus juramântul în faţa D-lui Prim ministru Dr. Petru Groza, dl. General Locotenent Petre Borilă ministru-adjunct la Ministerul Apărării Naţionale şi Ion Vidraşcu ministru-adjunct la Ministerul Industriei.

A fost de faţă şi D-l General Colonel Emil Bodnăraş ministrul Apărării Naţionale.

BLOCAREA VINULUI

BUCUREŞTI 8 (Rador). — Ca urmare comunicatului publicat în ziarele de Duminică 6 a. c. Ministerul Finanţelor precizează că autorizaţia dată debitanţilor de băuturi spirtoase de a vinde cantitatea de 500 litri vin din stocul existent la 19 Ianuarie 1949, încetează pe data de 8 Februarie 1949.

Cei care nu vor respecta această dispoziţie, vor suferi rigorile legii.

PIERDUT buletinul populaţiei pe numele Sura Burăh str. Chiurchi 20. Il declar nul.

Artiştii plastici îşi exprimă satisfacţia pentru felul cum este stimulată creaţia artistică

BUCUREŞTI 8 (Rador). — Eri după amiază a avut loc în fosta sală a Teatrului Mic, o adunare generală a artiştilor plastici din Capitală.

Luând cuvântul d-na Titina Calugăru a arătat că decretul pentru stimularea activităţii ştiinţifice, literare şi artistice iniţiat de C. C. al P. M. R. se încadrează într'un întreg şir de reforme revoluţionare privitoare la desvoltarea artei.

Sprijinul material acordat oamenilor de ştiinţă şi artă, a spus în continuare vorbitoarea, sprijin venit să-i întărească pe cei moral şi ideologic, pun în faţa artiştilor plastici sarcina măreaţă de a creia opere cu un înalt conţinut ideologic.

A luat apoi cuvântul dl. Traian Şelmaru care a subliniat faptul că congresul dela Wroclaw a dovedit că oamenii ştiinţei şi artei din întreaga lume s'au încadrat în puternicul lagăr democratic şi antiimperialist care în frunte cu U.R.S.S. luptă pentru apărarea păcii şi a culturii.

Vorbind apoi despre congresul intelectualilor din R. P. R. d. Şelmaru a arătat că acest congres va fi o puternică afirmare a voinţei şi hotărârii intelectualilor din R. P. R. de a apăra pacea şi cultura, de a lupta pentru întărirea continuă a regimului de democraţie populară, de a lupta pentru mersul înainte al ţării noastre spre socialism.

Adunarea a aprobat prin vii aplauze trimiterea unei telegrame către C.C. al PMR.

O înştiinţare pentru cetăţenii care doresc să se repatrieze în U.R.S.S.

Se aduce la cunoştinţa cetăţenilor născuţi pe teritoriul U. R. S. S-ului care au plecat în România în perioada dintre 1941—1945 şi care doresc să se repatrieze, că li se acordă dreptul de a se repatria în Uniunea Sovietică.

In acest scop, ei trebue să se prezinte personal la Serviciul de Repatrieri aflat în Bucureşti, Aleea Alexandru 7 bis şi în oraşul Constanţa, strada 23 August No. 157.

Dacă din motive de ordin material aceşti cetăţeni nu au posibilităţi de a se prezenta personal la Serviciul de Repatrieri li se permite de a prezenta o cerere în limba rusă, în care să indidice adresa lor exactă, locul unde vor să se repartizeze, numărul membrilor de familie şi greutatea aproximativă a bagajului lor.

Repatriaţii vor fi asiguraţi cu hrana gratuită în contul guvernului sovietic până la sosirea în patrie, precum şi cu transport gratuit pe calea ferată până la locul de destinaţie pentru toţi membrii familiei. Deasemeni, ei se bucură de dreptul de a transporta fără plată întregul lor avut, indiferent de greutate.

DEZVOLTAREA naţionalităţilor în Ungaria

BUDAPESTA 8 (Rador).— Guvernul ungar se ocupă de desvoltarea activităţii culturale a naţionalităţilor conlocuitoare. S'a început strângerea de date informative, urmând ca Ministerul Instrucţiei Publice să numească în fiecare birou ce funcţionează în regiunile în care se află naţionalităţi conlocuitoare, un raportor în chestiunile naţionalităţilor.

Noi trupe engleze în Orientul Mijlociu

CAIRO 8. (Rador).—Postul de radio Beiruth transmite din Cairo că noi forţe britanice au sosit în regiunea canalului de Suez şi în portul Akaba.

ENORME scăderi la bursa din New-York

NEW-YORK, 8 (Rador). — TASS transmite:

Potrivit ştirilor din presă, bruştei scăderi de preţuri la bursă din ziua de 4 Februarie, i-a urmat o nouă scădere la 5 Februarie. Aceasta a fost cea mai mare scădere înregistrată dela 9 Noembrie încoace.

După cum anunţă Agenţia „Asocited Press" pierderile la bursă din aceste două zile se ridică la cifra de circa 2 miliarde dolari.

PHYONGYANG 8 (Rador). —Postul de radio Phyongyang transmite un comunicat al Ministerului de Interne al Republicii Populare Democrate Coreene, cu privire la actele agresive săvârşite de trupele şi poliţia din Coreea de sud. Comunicatul spune că detaşamente ale armatei şi poliţiei din Coreea de sud întreprind în mod regulat atacuri împotriva satelor situate dincolo de paralela 38.

Italia nu mai vrea aventuri războinice

Poporul italian împotriva „Uniunii Occidentale"

ROMA 8 (Rador). — Protestând împotriva încercărilor de a târî Italia în Blocul Occidental, ziarul „Il Poese" scrie următoarele :

„Opinia publică îşi dă seama de pericolul participării Italiei la Uniunea Occidentală. Oamenii simpli ştiu că imperialismul american a mobilizat toate forţele reacţiunii pentru a împiedica cu orice preţ mersul înainte al istoriei, pentru a împiedica instaurarea unei epoci de adevărată dreptate şi libertate pentru toate popoarele.

„Italia nu mai doreşte asemenea aventuri şi de-odata aceasta poporul italian va şti să se facă ascultat".

Restricţiile comerciale impuse de anglo-americani în Germania

— un act de duşmănie împotriva colaborării internaţionale

BERLIN 8 (Rador). — Comentând noile restricţiuni de transport introduse de către administraţia militară americană, Rudolf Appeli corespondentul administraţiei pentru comerţul exterior şi interior din comisia economică germană, a declarat că generalii Clay şi Robertson au dovedit din nou că sunt duşmani înverşunaţi ai colaborării internaţionale. Introducând asemenea măsuri restrictive, ei doresc să întrerupă comerţul cu Polonia, Cehoslovacia şi celelalte ţări din Europa răsăriteană.

Americanii distrug industria belgiană

BRUXELLES 8. (Rador) — Ocupându-se de situaţia dezastroasă a industriei belgiene de îmbrăcăminte şi confecţiuni, ziarul „Action Belge" arată că în această ramură ca şi în celelalte ramuri ale industriei belgiene, situaţia precară se datoreşte invaziei de produse străine şi pierderii pieţelor de desfacere externe. Invadând piaţa belgiană cu produse care ar putea fi fabricate în ţară, Statele Unite distrug industria belgiană. Consecinţă directă este creşterea continuă a şomajului.

Din crimele „judiciare" ale fasciştilor greci

LONDRA 8 (Rador).—Corespondentul agenţiei Rador dela Londra, transmite :

R. P. Bartleyt cetăţean britanic al cărui ginere Tony Ambatielos este unul din fruntaşii sindicatului marinarilor greci, judecaţi actualmente pentru a doua oară de un tribunal militar monarho-fascist, a declarat următoarele :

„Deşi Ambatielos şi ceilalţi fruntaşi ai sindicatului marinarilor au mai fost condamnaţi odată la moarte şi deşi această sentinţă nu a fost anulată, ei sunt judecaţi acum din nou.

Primul proces la care am asistat a fost o simplă formalitate. Era clar pentru oricine că cei judecaţi fuseseră condamnaţi încă înainte de începerea procesului. Singurul motiv pentru care Ambatielos şi tovarăşii săi nu au fost executaţi, este protestul viguros al oamenilor muncii din lumea întreagă.

Tot lor — a încheiat Bartleyt — mă adresez şi acum, cerându-le să împiedice încă odată pe monarho-fasciştii greci de a săvârşi o nouă crimă împotriva fruntaşilor sindicatului marinarilor.

Restituirea banilor la c. f. r. pentru călătoriile neefectuate

BUC. 8 (Rador). — Restituirea costului biletelor pentru călătoriile pe CFR neefectuate, poate fi cerută verbal şi se satisface imediat numai în ziua în care biletele cu fost cumpărate, indiferent de data plecării trenului.

Dacă cererea de restituire nu s'a făcut verbal în termenul sus menţionat, ea poate fi făcută numai în scris către comisia de restituiri care funcţionează la serviciul regional al mişcării din gara de nord 2 în maximum 3 zile dela data expirării valabilităţii biletului.

Mari fraude şi delapidări în Finlanda

HELSINKI 8 (Rador). — Ziarul „Vapar Sana" publică un articol în legătură cu abuzurile comise la Ministerul de Afaceri Străine. Ziarul subliniază că funcţionarii superiori ai acestui minister au delapidat bunurile statului şi au comis fraude în care sunt implicate peste 150 persoane. S'au delapidat aproximativ 10 milioane mărci.

Acelaşi ziar arată că automobilele Ministerului de Afaceri Străine erau folosite pentru contrabandă de alimente şi alte produse.

La 15 Februarie Incep lucrările pentru impunerea proprietăţilor închiriate şi pentru impunerile provizorii pe exerc. 1949

BUCUREŞTI 8. — După cum am anunţat, la 15 Februarie 1949 expiră termenul de depunere a declaraţiilor pentru definitivarea impunerilor provizorii pe exerciţiul 1948 | 1949, ale comercianţilor, industriaşilor şi meseriaşilor.

Termenul de mai sus nu va fi prelungit, întrucât administraţiile financiare au primit toate dispoziţiunile pentru organizarea tehnică a instanţelor de impunere.

Dela data de 15 Februarie 1949 vor începe lucrările pentru impunerea proprietăţilor clădite, închiriate şi pentru impunerea provizorie pe exerciţiul 1949 a meseriaşilor, liber-profesioniş ilor şi altor profesionişti care se impun anual.

In ceeace priveşte partea tehnică a impunerilor, Ministerul de Finanţe va da la timp instrucţiuni speciale.

Operaţiunile de mai sus vor trebui să fie terminate pe data de 31 Martie 1949.

Măsuri de restricţie în Spania

MADRID 8 (Rador).—Luni s'au luat noi măsuri de restricţie asupra electricităţii în anumite provincii din centrul şi estul Spaniei. Curentul va fi întrerupt în aceste regiuni 3 sau 4 zile pe săptămână.

Reclamele luminoase şi luminatul vitrinilor sunt interzise.

Depăşiri în programul de producţie

BUCUREŞTI 8. (Rador) — In cursul lunii Ianuarie, prima lună a planului de stat pe 1949, programul producţiei de bismut a crescut cu 41 şi 6 la sută.

La mina de mangan Arşiţa din regiunea Vatra Dornei, s'a realizat o depăşire de program de 20 la sută.

Muncitorii din acest sector industrial muncesc cu eforturile sporite, să realizeze noi succese în munca lor.

Grevă în Argentina

BUENOS AIRES 8 (Rador). Muncitorii tipografi din Buenos Aires au declarat grevă, în ciuda faptului că guvernul a interzis această grevă.

Grevă în Birmania

RANGOON 8. (Rador) — Un număr de 30.000 funcţionari au declarat grevă în toată ţara, ca protest împotriva tăierii raţiilor de hrană.

Poliţia a arestat pe conducătorul grevei şi pe membrii Comitetului Executiv al Sindicatului funcţionarilor publici care au organizat greva.

LUPTELE în Indonezia

BATAVIA 8 (Rador). — Postul de radio indonesian a anunţat eri seară că partizanii indonesieni şi-au intensificat operaţiile pe toate fronturile din Java şi în unele regiuni din Sumatra şi a anunţat că unităţile olandeze au fost silite să se retragă.

Un front pentru pace al intelectualilor japonezi

TOKIO 8 (Rador). — De curând a avut loc la Tokio congresul intelectualilor antifascişti japonezi. La acest congres au participat 700 delegaţi printre care se aflau scriitori, critici, pictori, compozitori, regisori, şi membril ai clerului creştin.

La încheierea congresului, intelectualii antifascişti japonezi, a adresat un mesaj intelectualilor din lumea întreagă.

Congresul a hotărât în unanimitate să formeze un front antiimperialist, pentru pace.

BIBLIOTECA UNIVERSITĂȚII IAȘI

ANUL 41 Nr. 726

4 Pagini 4 Lei

Joi 10 Februarie 1949

ABONAMENTE
Lei 360 : : : : : : 3 luni
„ 5.000 Intreprinderi, autorități pe un an

Atelierele tipografice IAȘI, Str. ȘTEFAN CEL MARE 50-52

OPINIA

ZIAR POPULAR COTIDIAN

Redacția IAȘI, STR. ȘTEFAN cel MARE Nr. 5
Administrația IAȘI, STR. CUZA VODA Nr. 50

TELEFOANE:
Redacția Nr. 1209, 1210
Administrația 2042
Serv. de noapte 2088

Importanța învățământului materialismului dialectic și istoric, a economiei politice și a marxism-leninismului

Învățământul nostru superior până la reforma din August n'avea o concepție unitară și științifică la bază, cultiva abstracțiile sterile și ignora faptul că oamenii care se vor ridica depe băncile facultăților vor trăi în societate în mijlocul altor oameni, că ei trebue să cunoască această realitate care e societatea, s'o cunoască și să știe cum s'o transforme pentru a-și ușura, a-și îmbogăți și a-și înfrumuseța necontenit viața, viața lor și a tuturor semenilor lor.

Reforma învățământului superior are în primul rând acest merit de a fi legat facultățile de viață, de realitate, de a fi pus o temelie solidă, unică și științifică studiului.

Noi avem nevoe de tehnicieni în toate domeniile, de buni tehnicieni, de oameni de știință autentici. Tehnicienii, oamenii de știință pe care facultățile noastre îi vor furniza trebue să ducă știința noastră, cultura noastră înainte, mereu înainte. Și ca să-și poate îndeplini acest rol, ei trebue să știe să mânuiască instrumentul științific de cercetare care este materialismul dialectic și istoric. Deaceea programa învățământului prevede nu numai predarea tuturor disciplinelor pe baza acestei metode, ci mai mult, chiar predarea în cursul anului III, ca o disciplină aparte, a materialismului dialectic și istoric. In modul acesta oameni dotați nu se vor mai strădui să găsească ceeace nu pot găsi (ecuația matematice care să demonstreze existența unui spirit universal, de o pildă, cum a făcut-o un savant ieșan), ci se vor strădui să rezolve problemele științifice pe care practica vieții de toate zilele ni le ridică.

Învățământul nostru trebue să fie apoi strâns legat de viața socială, iar societatea își are știința ei, deaceea e clar că toți cei care trăesc în societate trebue să posede știința legilor societății, a evoluției ei. Deaceea programa analitică prevede pentru toate facultățile predarea în anul I a bazelor marxism-leninismului, iar în anul II a Economiei Politice, ca obiecte de studii separate.

Intelectualii noștri vor putea lua, înarmați fiind cu aceste instrumente de cunoaștere, cu aceste arme ascuțite de luptă pentru binele întregii omeniri, parte activă la transformarea lumii. Ei nu vor mai avea atunci orizontul circumcis la marginile stricte ale specialității lor, ei vor putea îmbrățișa viața în ansamblul ei, în complexitatea ei.

Importanța disciplinelor nou introduse în învățământul nostru superior, însemnătatea marxism-leninismului, a economiei politice și a materialismului dialectic și istoric este, în consecință, covârșitoare.

Vorbind despre importanța acestor materii de studii, I. V. Stalin spunea în Raportul pe care l-a făcut în numele C. C. la Congresul al 18-lea al P. C. (b) al Uniunii Sovietice:

„Educarea și formarea tinerilor cadre se fac de obiceiu la noi pe ramuri de știință și tehnică, pe specialități. Aceasta-i necesar și de folos. Nu este nevoie ca un specialist în medicină să fie totodată și specialist în fizică sau botanică, și invers. Există însă o ramură a științii pe care trebue s'o cunoască în mod obligator bolșevicii, care lucrează în toate domeniile științei: aceasta este știința

ION LUCREȚIU

(Continuare în pag. 2-a)

Premierea a 150 de muncitori sanitari din orașul și județul Iași

Luni seara a avut loc în sala Consiliului Sindical Județean, împărțirea premiilor celor evidențiați în muncă pe ogorul sanitar. Au fost premiați 150 de muncitori sanitari din orașul și județul nostru. In acest scop Ministerul Sănătății a pus la dispoziție suma de lei 350.000 lei.

La solemnitatea împărțirii premiilor a luat parte un număr mare de personal sanitar și medical. Cu această ocazie au luat cuvântul: Ciobanu Vasile, președintele Sindicatului Sanitar, Milstok M. din partea organizației sanitare P. M. R, Țifoi— Consiliul Sindical Județean și dr. Artenie — inspectoratul general sanitar.

După împărțirea premiilor care au fost acordate în special acelora care s'au evidențiat în campania de redresare a spitalelor, câțiva premiați au luat cuvântul luându-și angajamente în munca de viitor.

Din sarcinile organelor de conducere ale Fermelor de Stat

Pe marginea conferinței dela Inspectoratul Regional A. F. S. Iași

Conferința ținută la sfârșitul săptămânii trecute în localitate la care au participat administratorii, tehnicienii și contabilii celor 37 unități ai Fermelor de Stat din cuprinsul Inspectoratului Iași și la care au fost prezenți câțiva consilieri din conducerea centralei AFS-ului a prilejuit o serie de învățăminte pentru toți factorii de răspundere a Fermelor.

Prelucrarea planului de muncă pe 1949 a unităților Inspectoratului și discuțiile care s'au purtat pentru concretizarea planului au dat deasemeni prilej la o analiză critică a muncii duse de salariații unităților AFS.

S'a apreciat în mod just efortul depus de salariații Fermelor pentru realizarea programului pe anul expirat dar s'au dat la iveală și unele deficiențe semnalate în unele unități.

Astfel, analizându-se în spirit critic munca depusă la Fermele din cuprinsul Inspectoratului s'a constatat că la Ferma Tg. Frumos câmpul de cultură și cel legumicol a fost îndeplinit potrivit planului, la Ferma Vișani producția legumicolă (în afară de ceapă) a fost normală.

Totuși la Ferma Tg. Frumos s'au exagerat cheltuielile de regie și nu s'au trecut cu exactitate sarcinele prevăzute în planul de producție; iar la Vișani câmpul de producție a fost mic la grâul de toamnă iar la pomicol producția a fost scăzută la mere și pere.

Problemă cadrelor

a constituit deasemeni o chestiune centrală în desbaterile conferinței.

S'a arătat că sporirea cadrelor preocupă în mod hotărâtor factorii de răspundere a AFS-ului.

Cadrele sunt bunul cel mai de preț în regimurile ce construesc socialismul.

Pentru ridicarea cadrelor trebuește o muncă intensă zi de zi. Cei din conducerea Fermelor trebue să-și apropie oamenii care muncesc la Fermă, să se intereseze de felul lor de viață.

Pentru calificarea cadrelor s'au creiat școli de calificare profesională. Se impune promovarea elementelor capabile.

Ridicarea nivelului profesional este o sarcină atât pentru administratori, cât și pentru subadministratori sau șefii de cultură.

Alte sarcini ale factorilor de răspundere ale unităților AFS

Conducătorii Fermelor au mai fost lămuriți că planul unităților trebue să fie cunoscut în cele mai mici amănunte de fiecare om de Fermă; iar pentru realizarea planului colaborarea cu organizațiile de Partid cu organizațiile de masă și cu autoritățile din comună trebue să fie cât mai strânsă.

Deasemeni administratorii unităților AFS mai au de îndeplinit o sarcină importantă.

Ei trebue să gospodărească în așa mod Fermele, încât țărănimea muncitoare să-și dea seama că producția în colectiv este superioară.

Produsele Fermelor trebuesc îmbunătățite pentru a le valorifica și peste hotare.

Așa, vom putea importa produsele necesare nouă; materie primă și mașini.

O altă obligațiune de seamă pe care o au condu-

M. A.

(Continuare în pag. 3-a)

Frontul producției

Piulițe fabricate cu ajutorul unei matrițe făcută din materiale vechi

Pentru reconstrucția vagoanelor de tramvai la depoul Intreprinderii Transport în comun ETACS lipseau niște piulițe cu dimensiunea de 3,16 tol. Sarcina de a procura aceste piulițe, revenea atelierului No. 1 Instalații, care a răscolit toate magaziile depoului și n'a reușit să găsească decât o cantitate insuficientă. Intrucât asemenea piulițe nu se puteau procura nici din comerț, maistrul Bobu C-tin și lucrătorul Politic Gh, s'au preocupat de găsirea unei modalități prin care să se poată face față cererii de piulițe, După mai multe experimentări, întrebuințând și sugestiile unor tehnicieni, aceștia au reușit să confecționeze din bucăți de oțel găsite la fier vechi, o ștanță și o matriță cu ajutorul cărora au asigurat cantitatea necesară de piulițe. Folosind această matriță, Bobu C. și Politic Gh. nu numai că au reușit să acopere o lipsă care înfrâna mersul producției, dar au reușit să realizeze o însemnată economie, deoarece, în acest mod, piulițele pot fi fabricate din material vechi.

Carnet extern

Dl. Dean Acheson și logica...

Secretarul de Stat american, dl. Dean Acheson, a ținut un discurs, căutând să învălue în argumente alcătuite artificial refuzul pe care, conform sugestiilor cercurilor monopoliste în mâna cărora se află de fapt puterea politică în U. S. A., Casa Albă l-a arătat față de ideea unei înțelegeri pașnice între U.R.S.S. și Statele Unite și dezarmarea treptată.

Poporul american și-a manifestat dorința de pace și dezaprobarea față de planurile ațâțătorilor la un nou războiu.

Dorința de pace a poporului american s'a întâlnit cu aceea a popoarelor sovietice, care luptă fără încetare contra uneltirilor imperialiste. De aceea generalissimul Stalin a răspuns clar și concis întrebărilor lui Kingsburg Smith, arătând că este gata să stea de vorbă cu președintele Truman, în folosul păcii.

Impresia produsă în lumea întreagă de cele câteva cuvinte ale genialului conducător de popoare, a căutat s'o risipească dl. Acheson, urmașul lui Marshall la departamentul de Stat, rostind un discurs de 2000 de cuvinte, după cum ne asigură ziarul „New York Post". Dar în zadar. In fața evidenței nu există argumente, iar cuvintele lui Acheson nu au îmbrăcat decât o serie de sofisme clasice.

Astfel, dl. Acheson susține că între U.S.A. și U.R.S.S. nu se poate încheia un pact de pace, pentru că deja aceste țări, ca membre ale O.N.U., și-au luat angajamentul solemn de a nu purta războiu reciproc.

Dar asta-i un fel de „ignoratio elenchi", echivalând, așa cum spune ziarul „Pravda", cu afirmația că în vreme ce statutele ONU nu ar permite încheerea de tratate de pace între membrele ei, aceleași statute nu se opun creerii de blocuri agresive ca: blocul Atlanticului de Nord, Uniunea Occidentală, blocul Mediteranian, pe care vor să le închege. Aceste blocuri sunt ostile păcii și popoarelor libere din Răsăritul și Sud-Estul Europei.

Dar după dl. Acheson, ele nu ating deloc statutele ONU, spre deosebire de orice alt tratat de pace. Ciudat! Noi parcă știam că ONU este o organizație pusă în slujba păcii!...

Pocăința fariseică

La Budapesta, este pe sfârșite, procesul cardinalului Mindszenty, primatul catolic al Ungariei, acuzat de acțiuni îndreptate împotriva Republicii vecine, trafic de devize și spionaj.

In cursul procesului, cardinalul a adoptat o tactică

(Continuare în pagina 2-a)

Un nou magazin de Stat în localitate

In Iași funcționa un depozit en-gros de hârtie „Centrocom-Hârtia" care deservea toate instituțiile și librăriile din Moldova de Nord și Bucovina cu hârtie și cartonaje.

Pe lângă acest depozit se va deschide zilele acestea un depozit de papetărie care va furniza pe raza același regiuni articole de papetărie, rechizite școlare și de birou.

O altfel de asistență se acordă copiilor orfani

Dela asociații filantropice la cămine de ocrotire. Ce a fost A.T.F.-ul ieșan. Utilarea căminelor

Sistemul de organizare, de control și de îndrumare a tuturor unităților de asistență cade în sarcina colectivității.

In Statul nostru în care problema ocrotirii este o datorie și nu o filantropie ocazională, se tinde la asigurarea mijloacelor de trai și a întreținerii gratuite și pentru copii care au nevoie de asistență.

Articolul 26 din Constituție prevede între altele că „Mama precum și copiii până la vârsta de 18 ani se bucură de protecție deosebită stabilită prin lege" iar această prevedere este tradusă în fapt.

Ce a fost A. T. F-ul

In trecut, sub regimurile burghezo-moșierești nu putea fi vorbă de o asistență organizată. Se organizau baluri și serbări „în scop filantropic" pentru a se veni în ajutorul „sărmanilor orfani", motive de agitație sterile și de distragere a atenției masselor muncitoare dela adevărata față a problemei.

Tipică în această direcție a fost și la Iași, Asociația prietenilor tinerilor fete.

Ce au făcut pentru tinerele fete orfane, „prietenele lor" asta o poate afla oricine stând de vorbă cu ele. Majoritatea erau slujnice la diverse curți boerești, stăpânii respectivi folosindu-le bine-înțeles fără a le acorda ceva pentru aceasta.

In schimb tinerele orfane se bucurau de un regim neomenos în fostul lor Cămin, în camere mizerabile și fără ca să se fi preocupat cineva ca cel puțin să învețe carte. Numai așa puteau fi întrebuințate mai cu folos de către generoasele lor ocrotitoare.

A venit legea însă de desființare a acestei asociații și orfanele din Căm...

Z. SANDU

(Continuare în pag. 3-a)

Glorioasele tradiții ale Academiei de Științe a URSS.

Măreţul rol al științei sovietice în opera de construire a comunismului

de S. VAVILOV

In secolul XVII-lea Statul Rus avea de rezolvat problemele desvoltării decisive a industriei, comerțului și forței militare. Pentru rezolvarea acestor probleme, sprijinul imediat al tehnicei și științei era strict necesar. Petru I a căutat cu perseverență mijloacele unei cât mai eficace și cât mai rapide răspândiri a științei în Rusia. După multe încercări s'a ajuns la concluzia necesității de a se înființa Academia Rusă.

Petru I avea cunoștință de statutele și lucrările Academiilor străine, știind că ele n'au constituit aproape niciodată un isvor de cercetări științifice. Activitatea acestor academii se reducea la totalizarea rezultatelor lucrărilor științifice, care se efectuau în cadrul universităților, cabinetelor particulare, laboratoarelor, sălilor de anatomie, etc. Academiile n'au jucat un rol creator, ele s'au mulțumit cu rolul de a difuza noulle descoperiri făcute în domeniul științelor naturii de către Galileu, Descartes și Newton.

Inființând Academia din Petersburg, Petru I dorea ca ea să se deosebească radical de celelalte academii din Europa occidentală. Dealtfel Academia Rusă nici n'ar fi putut totaliza rezultatele cercetărilor științifice, efectuate în afară cadrelor ei, pentru simplul motiv că asemenea locuri de cercetări erau aproape inexistente. Academia Rusă prin forța împrejurărilor istorice a trebuit să devină ea însăși isvorul, isvorul aproape unic și principal al științei din Rusia.

La 28 Ianuarie 1724 a fost promulgat decretul privitor la înființarea Academiei de Științe.

Academia concepută de Petru trebuia să reunească, — ca să întrebuințăm noțiunile și terminologia modernă, — funcțiunile unei instituții de cercetări științifice, unei școli superioare precum și sarcinile pregătirii aspiranților (candidaților).

Petru a murit însă cu puțin înainte de deschiderea Academiei. Aceasta și-a început lucrările după moartea lui, dar „principiile Academiei" sancționate de Petru, alcătuiau o solidă temelie a instituției.

Academia a devenit isvorul principal al nouei științe ruse. Aproape toate realizările în domeniul științei, în Rusia, în cursul sec. XVIII își aveau isvorul direct sau indirect în Academia dela Petersburg. Istoria culturii mondiale nu cunoaște un alt exemplu de desvoltare atât de rapidă și efectivă, cum este acela pe care-l oferă activitatea Academiei ruse din Petersburg în prima jumătate a sec. XVIII. Curând după întemeiere ea a devenit terenul de acțiune al unor admirabili oameni de știință, al adevăraților ruși ca: Lomonosov, Creșennicov, Trediacovski.

Chiar din primele zile ale existenței sale, Academia s'a transformat într'un auxiliar real al Statului în problemele tehnicii, în cunoașterea geografiei, populației și a bogățiilor naturale ale țării.

Un însemnat merit al Academiei din sec. XVIII l-a constituit activitatea ei editorială. Din cărțile editate de Academia de Științe a învățat întreaga Rusie veche. Pentru prima dată, datorită lucrărilor Academiei în materie de geografie, istorie, științe naturale, s'a descoperit aspectul propriu și adevărat al țării.

Principalele probleme științifice ale vremii erau exami-

(Continuare în pag. 2-a)

In Uniunea Sovietică

Statul oferă studenților cele mai bune condițiuni pentru a-și însuși o înaltă calificare profesională

Scrisoarea unei studente ieșene care urmează cursurile Academiei Timiriazev din Moscova

Studenta ieșeană Liza Mândru, plecată la Moscova unde urmează cursurile Academiei Timiriazev, ne-a trimis o scrisoare pe care o adresează fostelor ei colege, cu rugămintea ce a o publica în coloanele ziarului nostru.

Redăm mai jos conținutul scrisorii.

DRAGI COLEGE,

Sunt de un an și jumătate la Moscova unde urmez cursurile Academiei Timiriazev. Vreau să vă împărtășesc și vouă din viața fericită a studenților sovietici printre care trăiesc și cu astăzi.

In Uniunea Sovietică studentul nu are de plătit nici o taxă, nici pentru cursuri, nici pentru examene, nici pentru bibliotecă.

Indiferent de starea materială de acasă, fiecare student primește bursa de Stat. In plus de aceasta pentru studenții cei mai buni—*ofițini*, cum îi se spune — sunt acordate burse speciale. Bursa de Stat se dă și în timpul vacanței, deci 12 luni pe an. Printre bursele speciale sunt: bursa „Stalin" de 700 ruble lunar: bursa „Kalinin" de 500 ruble; bursa „25 ani ai Komsomolului" de 400 ruble.

In afară de acestea, fiecare institut are o serie de burse purtând numele diferiților savanți, burse ce dau studenților care se evidențiază în cadrul cercurilor științifice studențești ce funcționează pe lângă fiecare catedră.

Căminele studențești sunt instalate în clădiri special construite, în apropierea institutelor.

Fiind multe institute unul lângă altul, există numeroase cămine prin apropiere, formând *„orășelele studențești"* (studenceschii gorodse) — cum este și acesta în care locuiesc eu și în care pe lângă Academia Timiriazev mai sunt încă institutele: veterinar, pisciculturâ, mecanizarea agriculturii, etc. Căminele acestui orășel studențesc găzduesc circa 10.000 studenți.

In chip minunat este rezolvată problema cursurilor. Astfel, fiecare institut academic, universitate, are o bibliotică specială — ucebuaia biblioteca-ce posedă toate cursurile necesare numărului de studenți și pentru toate specialitățile ce se predau.

La fiecare început de an studentul în baza unei dovezi dela decanat și a carnetului de student, primește toate cursurile de care are nevoie și pe care, după sezionea de examene, le înapoiază.

Astfel, biblioteca Academiei Timiriazev numără 250.000 cursuri, tipărite în cele mai bune condițiuni. Paralel cu aceste biblioteci funcționează o bibliotecă generală posedând tot felul de tratate științifice, ruseți și străine, precum și reviste științifice în toate limbile. Actualmente această bibliotecă generală a Academiei Timiriazev numără peste 1.000.000 cărți. La fel, fiecare catedră își are bibliotecă proprie.

Fiecare institut are săli de lectură, bine amenajate, comode.

In ceeace privește asistența medicală, studenții nea se bucură de aceleași condiții ca oricare cetățean sovietic.

Pe lângă institute funcționează policlinici, bine înzestrate și în care se capătă în mod gratuit consultații precum și orice tratament.

In vacanță studenții pleacă în case de odihnă organizate de institutul respectiv sau în sanatorii cei ce sunt bolnavi.

Academia „Timiriazev — de exemplu — are o minunată casă de odihnă la Mșatca, în Crimeea, pentru studenții, profesorii, oamenii de serviciu, muncitorii dela ferme și tipografia academiei.

Am relatat în mod foarte general condițiile materiale în care se învață în școala sovietică, școala cea mai înaltă din lume, bazată pe principiile științifice marxist-leniniste, școala deschisă tuturor tinerilor deștoinici, fii ai muncitorilor, țăranilor colhoznici și intelectualilor sovietici, aparținând zecilor de naționalități.

Am citit în ziarele noastre că și în Universitățile RPR s'au îmbunătățit mult de tot lucrurile.

Munciți și luptați colegi pentru a ajunge și voi să vă bucurați de aceleași condiții pe care le au studenții în Marea Țară a Socialismului.

Universitatea sovietică să fie exemplu!

Vitrina librăriilor

„POEZII despre LENIN"

Creatorii de artă au cântat totdeauna viața și lupta oamenilor geniali, deschizători de drumuri, viață și luptă, în care se oglindesc năzuințele celor mai puternice și mai constructive ale popoarelor. Așa se explică prezența atât de vie a lui Lenin în operele poeților și artiștilor progresiști de pretutindeni. Toate idealurile celor ce muncesc, toată revolta lor împotriva asupririi și exploatării omului de către om, tot avântul pentru clădirea unei lumi libere își găsesc laolaltă o măreață personificare în numele marelui conducător.

Placheta „Poezii despre Lenin" apărută în editura „Cartea Rusă" e o culegere de poezii și cântece în care se resfrânge clar admirația și dragostea cu care întreaga lume înaintată cinstește memoria marelui Ilici. Viața lui dăruită fericirii popoarelor e o învățătură de muncă și abnegație, de eroism și voință neistovită pentru împlinirea celui mai înalt scop: realizarea socialismului și pregătirea erei comuniste. Astfel chipul lui Vladimir Ilici se desprinde luminos, plin de umanitate și putere, simbolizând drumul spre mai bine și progres al oamenilor muncii de pretutindeni.

„Poeziile despre Lenin" alcătuiesc o lectură înălțătoare și bogată în semnificații pentru masele de cititori din tânăra noastră republică.

PUNCTE

Ședință de producție

Vineri va avea loc pe scena Teatrului Național din Iași o ședință de producție cu piesa „O scrisoare pierdută", reconsiderată în perspectiva unei juste interpretări a lui Caragiale. Direcția de scenă aparține d-lui N. Moldoveanu, care a montat și „O zi de odihnă".

Distribuția

cuprinde pe d-nii N. Șubă (Cetățeanul turmentat), M. Grosaru (Trahanache), Ion Schmbinschi (Tipătescu), St. Dăncinescu (Cațavencu), M. Gheorghiu (Farfuridi), Alfons Rodwanschi (Brânzovenescu), Remus Ionașcu (Agamiță Dandanache), C. Cadeschi (Pristanda), Eugenia Protopopescu (Zoe).

Intenția comicului lui Caragiale

Comicul lui Caragiale nu este desiegat de tendință, așa cum au vrut să falsifice lucrurile criticii burghezi.

Caragiale însuși își definește genul, în articolul „1-iu Maiu", publicat recent de d. I. Vitner în „Contemporanul": „Moftul, dragi cetitori, nu-i ieșit din dorință de a râde pentru ca să râdă și alții. Geneza lui e revolta".

Intre ironie și gluma dulceagă

„Cum ai să arăți că cele ce se petrec în poezia decadentă, în politica decăzută, în cazarmă, în școala română, sunt fapte demne doar de bravii eschimoși"?

Și mai departe Caragiale arătând că „scriind incruntat lucrurile cele mai hazlii, (din cauza tenziunii revoltei) îți verși pojarul ironiei, nu apa de traudafiri a glumei dulcegi".

Din acest „pojar al ironiei" care nu cruță a lesit și „Scrisoarea pierdută".

Schimb de experiență

Colectivul dela „Teatrul Poporului" din Timișoara, în dorința de a provoca un schimb de experiență între scenele de stat cu privire la datoria artiștilor profesioniști de a sprijini echipele artistice muncitorești, a adresat o chemare și colectivului ieșean. La această scrisoare, artiștii și tehnicienii dela Teatrul nostru au răspuns cu însuflețire, arătând munca depusă până în prezent în acest domeniu, prin echipele volante care au dat spectacole la țară, în fabrici, cămine culturale, și activitatea îndrumătorilor artistici din întreprinderi, luându-și deasemenea și angajamente concrete de viitor.

Importanța învățământului materialismului dialectic și istoric a economiei politice și a marxism-leninismului

(Urmare din pagina 1-a)

marxist-leninistă despre societate, știința legilor de desvoltare, a societății, știința despre desvoltarea revoluției proletare, despre legile desvoltării construcției socialiste, despre victoria comunismului.

Căci nu poate fi socotit ca adevărat leninist acela care, zicându-și leninist, se mărginește totuși la specialitatea sa, de pildă, la matematică, botanică sau chimie și nu vede nimic dincolo de specialitatea sa. Un leninist nu poate fi numai specialist în știința pe care și-a ales-o, el trebue să fie totodată om politic și participant la viața socială, care se interesează în mod viu de destinele țării sale, care cunoaște legile desvoltării sociale, care știe să se folosească de aceste legi și urmărește să ia parte activă la conducerea politică a țării. Aceasta va fi, desigur, o sarcină în plus pentru specialiștii bolșevici. Dar, această sarcină va da rezultate cari vor recompensa din belșug sforțările făcute". (Problemele leninismului Ed. P.C.R. p. 737).

De importanța acestor discipline, trebue să se pătrundă și profesorii care le predau, punându-se în curent cu ultimele cercetări, dar mai ales studenții.

Profesorii au fost aleși dintre oamenii cei mai competenți și cei mai însuflețiți, cu conștiința puternică a răspunderii pe care catedra le-o încumbă.

Studenții, la rândul lor, dovedesc un interes și o dragoste deosebită pentru această materie. Astfel, la deschiderea cursului comun de marxism-leninism dela Facultățile de Filologie, Istorie și Geografie, Psihologie și Pedagogie, Filosofie, studenții au ornat sărbătorește sala, au ascultat cu o atenție vădită prelegerea, au scos note, iar odată cursul terminat, au aplaudat frenetic profesorul.

Și nu este lipsit de semnificație, socotim că la inaugurarea acestui curs au participat rectorul Universității și toți profesorii facultăților respective. Exemplul universitarilor dela fosta facultate de Litere și Filosofie trebue urmat și de profesorii celorlate facultăți, care mai au mult încă, foarte mult de învățat în domeniile care nu privesc strict specialitatea lor.

Exemplul acesta trebue urmat și de profesorii de școlii medii, de învățători, de medici, de ingineri, de toți intelectualii, fiindcă toți acestea trebue să-și complecteze cultura și să-și desăvârșească educația civică, pentru a fi mai folositori poporului muncitori și, prin aceasta, lor înșile.

— SPORT —

Duminică după amiază s'au disputat pe patinoarul dela Strandul Ișilor, două interesante matchuri de hockey pe ghiață, care au fost urmărite însă de un public redus. In primul joc, Macaby II a dispus de Electrica II cu 3-0 (2-0; 1-0; 0-0) prin punctele înscrise de Edelman (2) și Glantz. Jocul a fost de factură mediocră, iar arbitrajul d-lui Voinea, destul de confuz. S'au impus: Golden și Mayer, dela Macaby; Munteanu și Buză, dela Electrica. Echipele au alinlat următoarele formații:

Macaby: Singer, Mayer, Golden, Segal, Edelman, Glantz, Daniel, Kirmayer.

Electrica: Raicu, Politic, Munteanu, Buză, Toma, Brunea, Rusu, Gheorghiu.

In match „vedetă" s'au întâlnit echipele prime ale Electricei și Macaby, care au terminat nedecis, 4-4, după o partidă în care brutalitățile au frizat din abundență.

Au înscris: Laufer (2); Avram și Rauffman (pentru Macaby); Ginel Plăcinteanu (3) și Ciudin (pentru Electrica). Echipele au alinlat formațiile obișnuite.

*

— Ambruș și Eustatin Mărgărit și-a păstrat titlurile de campioni RPR la box, în cadrul galei desfășurate Duminică, în Capitală.

*

— Campionatul regional de hockey al Capitalei, Petrolul a învins din nou Dinamo, cu 6-5.

*

Echipa de hockey Petrolul Buc. va juca Sâmbătă și Duminică, în localitate, primind replica echipelor Macaby și Electrica.

*

— Sâmbătă seara va avea loc în sala O.S.P. (fostă Sport și Muzică), secția clubului sportiv Teatrul Național.

*

— In ședința de astăzi după amiază a districtului de wolley se vor face programările etapei secunde a campionatului de iarnă.

*

— In categoria II-a seria secundă, a campionatului de wolley de iarnă, conducere merituoasa echipă muncitorească Arte Grafice.

*

— Joi 19 Februarie la orele 19 începe în sala O.S.P., campionatul județean de popice, la care s'au înscris până în prezent următoarele cluburi: Justiția, Constructorul și Teatrul Național.

La acest campionat pot participa echipele tuturor cluburilor din Iași, indiferent dacă sunt sau nu afiliate la Federația de specialitate.

*

— In ziua de 19 Februarie va avea loc la Teatrul Național un festival sportiv organizat de Județeana O.S.P., în cadrul acțiunilor de ajutorare a poporului grec.

Carnet extern

Urmare din pagina I-a

specific iezuită. A recunoscut toate acuzațiile (prea evidente pentru a le putea nega), adăugând însă că se pocăește...

Această strategie a fost însă demascată de procurorul public Gyrca Alapi, care a atătat că în realitate scopul lui Mindszenty este de a înlătura—prin orice mijloace—condamnarea sa, spre a fugi apoi în străinătate de unde să-și continue activitatea nefastă îndreptată împotriva poporului maghiar.

Iar avocatul acuzatului, căutând o motivare a acțiunilor clientului său, a arătat că acesta nu a făcut decât să se supună dispozițiilor primite din partea superiorilor săi, recte Papa. Iată o scuză care mai rău acuză, deoarece, prin aceasta, amestecul direct al Vaticanului în complotul din Ungaria este confirmat de însăși oamenii lui Pius XII.

Guvernul englez și discursul d-lui Acheson

Un purtător de cuvânt al guvernului britanic o declarat că guvernul „laburist împărtășește răspunsul pe care secretarul departamentului de Stat Acheson la dat cu privire la eventuala întâlnire Stalin — Truman. Parcă noi ne așteptam ca dl. Bevin să fie de altă părere decât stăpânii de la Washington?

In schimb, ni se anunță că tot dl. Bevin a autorizat începerea unor conversații cu celelalte guverne „aliate" cu privire la retrimiterea de ambasadori în Spania franchistă!

Cuvântul intelectualilor

Dacă Bevin este de acord cu colegul său dela Washington, intelectualii americani nu sunt de aceleași părere. Deaceea „Consiliul Național al oamenilor artei și științei, artiști, savanți, scriitori, profesori", a adresat un mesagiu către d. Truman cerându-i să se conformeze promisiunilor lui pacifice făcute în timpul campaniei electorale.

Glorioasele tradiții ale Academiei de Științe a U.R.S.S.

Urmare din pagina I-a

nate într'un fel nou și nu fără mari succese. S'au pus bazele teoriei atomice a structurii materiei, s'a continuat desvoltarea teoriei termice, teoria fenomenelor capilare, etc. La Petersburg și-a scris Bernoulli „Aidrodinamica". Pentru prima dată în istoria științei s'a descoperit metoda de înghețare a mercurului. Lomonosov a fost primul care a descoperit pe cale experimentală și a dovedit prin experiențe legea conservării materiei în combinațiile chimice. Impreună cu elevii săi, el a început să desvolte chimia fizică, ca o știință aparte. Știința academică rusă păsea în primele rânduri în domeniul studierii electricității și a magnetismului și în special în ce privește electricitatea atmosferică. Construirea noilor aparate optice a putut fi întreprinsă pe scară largă și originală.

Dealungul sec. XVIII și la începutul sec. XIX, Academia Rusă a fost în general sinonimul științei ruse.

In primul pătrar al veacului XIX-lea însă rolul Academiei începe să scadă, iar funcțiunile ei în multe domenii încep să treacă în competința altor instituții științifice.

Centrul de gravitate al științei ruse a început să-și schimbe locul în mod evident. In unele cazuri Academia intră în conflict cu alte instituții, nou apărute, ca diverse centre științifice, universități sau societăți de știință.

In cele din urmă caracterul închis de castă al Academiei privilegiate din Petersburg a început să apară din ce în ce mai clar.

Procesul de înviorare a Academiei și îndreptarea ei pe un nou drum a început abea la sfârșitul sec. XIX-lea. Academia a început să-și piardă trăsăturile caracteristice ale unui organ guvernamental privilegiat. In epoca revoluției din 1905, într'o serie de cazuri, ea se găsește într'o opoziție netă față de guvern.

Anii care au precedat Marea Revoluție Socialistă, însă au constituit o perioadă de nemulțumire generală în raport cu munca ce se desfășura în cadrul Academiei. Academicienii își dădeau seama că Academia ajuta cu totul insuficient țara.

*

Marea Revoluție Socialistă din Octombrie a deschis o epocă cu totul nouă pentru întreaga știință rusă. Știința a devenit o preocupare principală a Statului și a poporului.

Pentru tânărul guvern sovietic știința a devenit un sprijin necesar. Insuși noul Stat trebuia construit pe bazele științifice ale măreței învățături sociale a lui Marx-Engels-Lenin-Stalin.

Succesul științei și tehnicei naționale și lărgirea cadrelor științifice constituiau condiția succesului industrializării viitoare a țării, a ridicării nivelului agriculturii și a forței militare.

Guvernul sovietic a oferit dela început savanților ruși condiții atât de favorabile încât lucrările științifice au luat o amploare nemai cunoscută până atunci.

In primii ani ai revoluției centrul de gravitate al cercetărilor științifice a trecut în institute speciale, care funcționau pe lângă diferite ministere și direcții.

Institutele au devenit în scurt timp sursele efective ale progresului științific—centre de atracție pentru absolvenții școlilor superioare, care înainte de revoluție, se încadrau în producție sau în munca pedagogică. Cu toate că vechea Academie nu înțelesese încă în primele luni întreaga amploare și adâncime a transformării petrecute și nici importanța ei pentru desvoltarea viitoare științei, guvernul sovietic a acordat Academiei o deosebită atenție. Când Lenin a aflat despre studiul sistematic al forțelor de producție naturale din Rusia, care începuse în cadrul Academiei în preajma revoluției, el a schițat cunoscutul său plan al lucrărilor științifice-tehnice, în care a arătat că Consiliul Superior al Economiei Naționale trebue să însărcineze imediat Academia de Științe cu o serie de lucrări cu caracter economic și tehnic.

In perioada vitregă a războiului civil, Academia a organizat o expediție în vederea cercetării anomaliei magnetice din Kursk, pe care o urmărea cu multa atenție Lenin. Noul curent din viața Academiei a cuprins toate ramurile de cunoștințe, concentrate în sânul ei—matematica, fizica, chimia, geologia, astronomia, biologia, filologia. Incontestabil, Statul sovietic avea nevoie de Academie, dar tot atât de necesare îi erau și celelalte instituții științifice, care începuseră să cuprindă toate ramurile vieții de Stat.

La 27 Iulie 1925. Comitetul Central Executiv și Sovietul Comisarilor Poporului din U. R. S. S. au hotărît: să recunoască Academia Rusă de Științe ca instituția superioară de învățământ din U. R. S. S. Această hotărîre guvernamentală fixând un loc aparte Academiei în raport cu numărul crescând al instituțiilor științifice ale țării a ridicat totodată în fața ei, noui și importante sarcini. Anul 1929, care a fost, după cunoscuta definiție dată de Stalin, anul marei cotituri pe toate fronturile construirii socialismului, a fost un an hotărîtor și în istoria Academiei.

In cursul noilor alegeri efectuate pe o scară largă fără de precedent, forțe noui

Informaţiuni

Un nou spital de copii la Iaşi

In urma naţionalizării spitalului Israelit, acesta a fost transformat într'un spital de copii.

In felul acesta, numărul paturilor de spital pentru copiii bolnavi a fost cu mult mărit în oraşul nostru. Noul spital de copii urmează a căpăta amenajarea specială destinaţiei sale.

Seria a doua a cursurilor administrative

La Prefectura de Judeţ au început zilele trecute cursurile administrative seria a doua.

Cursurile sunt frecventate de funcţionari şi funcţionare ai Prefecturii.

Programul este acelaş ca la seria întâia.

„Şcoala mamei"

In urma dispoziţiilor Ministerului Sănătăţii a luat fiinţă în oraşul nostru „şcoala mamei". Aceste şcoli funcţionează pe lângă cele cinci dispensarii de puericultură din oraş şi sunt conduse de asistente de ocrotire. La cursurile şcolii iau parte femeile mame din cartierele respective, cursurile fiind predate de două ori pe săptămână. Ele constau în cursuri privind ocrotirea şi îngrijirea copilului, cursuri dietetice, etc.

Noul local al Inspectoratului Muncii

Inspectoratul Muncii din Iaşi şi-a mutat birourile, începând din această săptămână în localul fostului Palat Braunştein (deasupra Autogării R.A.T.A.)

Dela Căminul de ucenici

Ministerul Muncii a alocat suma de 500,000 lei pentru repararea localului Căminului de ucenici din strada Elena Doamna.

Lucrările de restaurare au fost terminate; deasemeni s'a mai primit pentru ucenici importante cantităţi de materiale de îmbrăcăminte şi numeroase perechi de încălţăminte.

Cantităţi de materiale asemănătoare au fost primite şi la Azilul de bătrâni Galata.

O altfel de asistenţă se acordă copiilor orfani

(Urmare din pag. I-a)

nul din localitate, vreo 30 la număr au trecut sub directa îngrijire a Ministerului Muncii şi Prevederilor Sociale, prin Inspectoratul Iaşi.

In primul rând s'a amenajat un local spaţios şi adecvat lângă Cişmeaua Păcurari.

Cu sprijinul organizaţiei de masă U. F. D. R., s'a pornit apoi la alfabetizarea lor şi într'un timp scurt, ele au învăţat carte. Astăzi fetele scriu ziarul lor de perete şi organizează şezători culturale şi artistice.

Până la încadrarea lor în câmpul muncii, a luat naştere un mic atelier de croitorie, pe lângă Cămin unde se învaţă o meserie utilă; n'au întârziat să vină comenzile din oraş şi iată cum, sub directa oblăduire a Statului, fete tinere, orfane ce trăiau din milă altora, renasc la o viaţă nouă.

căminele pentru copii

Prin acelaşi legе de reorganizare a asistenţei au trecut în seama Ministerului Muncii, Căminul dela Cârjoaia unde sunt adăpostiţi 83 copii, cel dela Copou cu 76 copii, Căminul Ilie Pintilie etc...

Majoritatea copiilor ce se află în aceste Cămine sunt copii orfani ai căror părinţi au murit în timpul războiului şi organizaţiile de masă i-au ocrotit în anii ce au urmat după încheerea păcii.

In prezent însă, ei se bucură de întreaga solicitudine a Statului.

Hrana este substanţială şi suficientă, o atenţie deosebită acordându-se educaţiei copiilor.

Recent Ministerul a trimis pentru fiecare unitate de asistenţă masive cantităţi de îmbrăcăminte şi încălţăminte.

Astfel, s'a primit în mod egal câte 600 m., stofe pentru haine, 1000 m. pânză pentru confecţionarea de cearşafuri, pantofi şi bocanci.

Prelucrarea materialelor de îmbrăcăminte se face prin muncă voluntară în cadrul cercurilor organizate de U. F. D. R.

Copiii căminului „Ilie Pintilie", mutaţi de curând într'un local adecvat şi spaţios pe strada Ştefan cel Mare au la dispoziţie acum un mobilier nou, confecţionat de curând.

*

Iată cum sunt ingrijiţi şi ocrotiţi copiii orfani, într'un regim de democraţie populară şi aceasta, după un timp de reorganizare extrem de scurt.

In locul unei filantropii şi milei ocazionale, de cele mai multe ori interesată, avem o asistenţă ce cade în sarcina poporului muncitor.

Pe măsură ce posibilităţile economice vor creşte, acţiunea de asistenţă se va îmbunătăţi şi ne va permite să ne apropiem de multe realizări obţinute în acest domeniu de Uniunea Sovietică.

Comunicare pentru văduvele din pogrom

Următoarele văduve trebue să se prezinte de urgenţă la biroul Juridic I.O.V.R. din Iaşi strada Ştefan cel Mare Nr. 40:

Faibiş Beila str. Aron Vodă 7, David Ghitla Aleia Alexandri 1, Herşcovici Malca (Ezman) M. Matinovschi 44, Goldşte n Debora Başota 3, Calmanovici Haia Brana, Văduvelor 1, Moscovici Ana Bl. Brătianu 14, Malvina Hers, Eternităţei 81, Marcovici Basea, Crucei 12. Avram Basea, B. Lăutaru 1, Leibovici Avram, Lăpuşneanu 37 (la cinema Trianon), Copel Haia, Şos. Păcurari 62, Bucimens hi Crenta, Cucu 13, Moise Eti, Cuza Vodă 6, Leib Ghitla, Zirafi 1, Leizerovici Şmil Lupu, Bărboi 2, Iancu Haim, Marta 11, Bercovici Leon, Ghica-Vodă 16, Cauf man Hana, Horia 10, Leivitan Zlota, Socola 30, Ceauşu Frima, Sft. Constantin 5 (La Azil de Bătrâni), Moscovici Maria, Bl. Karl Marx 74, Braunştein Hala Sura, Prof. Paul 8, Aron Ruhla, Mârzescu 6, Haim Leba, Cucu 6, Horsensohn Estera, Gh. Dimitrov 157, Calman Maria Cuza-Vodă 42, Pizic Beila Ruhla, Sărărie 193, Kaner Cerna, Apeduc 55, Strul Blima, A. Vlaicu 19, Zissman Crenţa, A. Vodă 11, Urn Ita, Arap 31, Sapira Sofia, Apeduc 6, Misosnic Reghina, C. Vodă 20, Moscovici Tivia, Smârdan 7, Meroaie Beti, C. Vodă 17, Debora Leib, Pantelimon 16.

Croitoru Beila, Gh. Dimitrov 106, Zalman Ernestina Rozenberg, Crucei 122, Gheinicovici Rebeca, Başota 4, Barăh Raşla, V. Lupu 96, Aronovici Rebeca, Platon 6, David Şaindia, Lăpuşneanu 21, Zveifel Sosea, Căp. Păun 4, Haia Herşcovici, Horia 9, Katz Sura Rifca, Inundaţi 2, Feldman Hana, Ghica-Vodă 43, Helier Sura Haia, Sft. Lazăr 74, Feidman Moise, Gabriel Peri 11, Ghimtel Rifca V-le Lupu 9, Avram Henea Trancu 24, Kandel Beila, V. Lupu 93, Biber Mendel, Başota 4, Sobol Matilda, Sft. Lazăr 2, Cojocaru Penea, M. Matinovschi 65, Herşcovici Strul, Ilie Pintilie 16, Drucker Tauba, Cuza Vodă 67, Maer Hala Beilă, Pantelimon 53, Marcovici Basea, Crucei 12, Fridman Hevit, Piaţa Halei 1, Fridman Feiga, I. C. Brătianu 71, Covler Udla, Cucu 7, Leib Dobrisa Bas-Clauş 11, Dagher Mariete, Smârdan 9.

Berl Mina, Labirint 8, Gheler Ita, Arap 50, Faisbach Ana, Gh. Dimitrov 21, Faibiş Bela, Aron Vodă 7, Kaizerman Maric, Bărboi 10 (fost 6), Bercovici Mendel, Procopie 12. Berdicever Roza Apeduc 7, Finchelstein David Ştefan cel Mare 29, Iţic Brana zis Leibovici, Bd. Brătianu 39, Iţic Hana, Trec. Mincu 6. Aronovici Marcu Iţic şi Haia, Cuza Vodă 42, Croitoru Ghitla Tauba, Crucei 1, David Mariem, Căpşunelor 5, Hana Cana, Râpa Galbenă 1, Leib Herş Leib şi Tivia, Sft. Andrei 75, Ciubotaru Rifca, Broscăriei 30, Cojocaru Iosub, H. Maiorescu 12, Leia şi Ana Zendel Rufeni 20, Eti Roza Leibovici D. Gherea 9, Brailovs hi Paulina Sft. Haralambie 3, Grosper Rahmil, Şoimului 16.

Bereovici Mendel, Procopie 12, Moise Janeta, Apeduc 33, Bercovici Estera, Aron Vodă 8, Birnbaum Haim Fd. Magiroi 3, Avram Ruhla, Misai 19, Mecrovici Hună, Păcurari 148, Schvartz Beila, Mizil 2, Nudelman Dvoira, Pantelimon 4, Bercovici Malca, Gh. Dimitrov 79, Mase Freida Şmil, Aurel Vlaicu 26, Schvartz Rifca, Socola 67, Steiner Sofia, Măcelari 12, Iosep Băse Ita, Păcurari 176, Grossman Hase, Jurători 8, Iosub O. Ţipra, Cucu 18, Taitler Paula, Alexandri 3, Fonea Relca, Max Vexler 3, Poker Sara, C. Negri 68, Tirchiser Bujum, şos. Păcurari 17, Peretz Luiza, Gh. Dimitrov 72, Abram Rosia, Uzinei 1, Haimovici Haim, Cucu 36.

Burăch Enta Beila, C. Vodă 42, Estera Fall, Petru Rareş 23, David Malca, Ilie Pintilie 15, Beitzer Tony, Păcurari 7, Moise Şaie Zugravilor 37, David Malca, Nicolina 15, Rotman Meniha, Socola 18, Haimovici Moise, C. Păun 9, Grumberg Adela, Smârdan 95.

Sindicatul Funcţionarilor Particulari — Iaşi

CONVOCARE

Toţi funcţionarii particulari din: magazinele de Stat Federală, Cooperative, Bănci Birouri, Partide, Organizaţii Intreprinderi comerciale Particulari sunt convocaţi la şedinţa plenară în ziua de 9 Februarie a, c. ora 16 în sala mare a Consiliului Sindical Judeţean.

La ordinea de zi chestiuni importante ce interesează pe toţi membrii sindicatului.

COMITETUL

Turneul Teatrului **«ALHAMBRA»** din Bucureşti
va prezenta AZI MIERCURI 9 Februarie MATINEU şi SEARA
la TEATRUL NAŢIONAL celebra operetă
Vânzătorul de păsări
cu Ion Dacian, Elisabeta Henţia, George Groner, Elisabeta Porumbiţa, Noe Roman, Maria Wauvrina. **Ansamblu 100 persoane**
Montare uriaşă — Balet — Cor — Orchestră
Bilete la Agenţia teatrală „BARASCH"

CINEMATOGRAFUL „SIDOLI"
Prezintă azi o mare premieră cehoslovacă. Un film din viaţa partizanilor cehi
Furtună în munţi
cu I. Pruka, I. Kacea şi M. Wasrva
Completare Jurnal O.N.C. Nr. 55
Spectacole fixe: dela ora 3—4,25, 4,55—6,20 6,50—8,15, 8,45—10,15

CINEMA „PHOENIX"
Prezintă astăzi o realizare excepţională, marele film sovietic
FEMEIA DEPUTAT
cu Vera Mareţkaia
Completare Jurnal
Programul viitor **Tânăra gardă**

In curând
La cinematografele **Maxim Gorki** şi (fost Trianon) **Phoenix**
marele film
Tânăra gardă
o producţie a Studioului „Maxim Gorki" din Moscova 1948. In prezent filmul rulează la 12 cinematografe din capitală şi la 10 din Transilvania

TEATRUL NAŢIONAL IAŞI
Programul spectacolelor
Joi 10 Februarie 1949 ora 8 seara
Moştenirea lui Toma Ghiuju
Sâmbătă 12 Februarie 1949 ora 8 seara
Inspectorul de poliţie
Duminică 13 Februarie 1949 ora 10 dimineaţa
O zi de odihnă
Duminică 13 Februarie 1949 ora 8 seara
Andriuşa cel isteţ
Duminică 13 Februarie 1949 ora 8 seara
Moştenirea lui Toma Ghiuju
Marţi 15 Februarie 1949 ora 8 seara
O zi de odihnă
Joi 17 Februarie 1949 ora 8 seara
Inspectorul de poliţie

Inaugurarea cursurilor şcolii profesionale a funcţionarilor judecătoreşti din Iaşi

Din iniţiativa organizaţiei de bază a Justiţiei şi a Comitetului de Instituţie a luat fiinţă la Palatul de Justiţie o şcoală de perfecţionare profesională.

Cursurile se predau în fiecare zi între orele 14-16 şi sunt predate de sindicaliştii dela Justiţie care sunt mai ridicaţi din punct de vedere politic şi au experienţă profesională.

La deschiderea inaugurală a şcolii care a avut loc Marţi au vorbit d-nii Leondari prim-preşedinte aCurţii de Apel din Iaşi magistrat I. Segall şi prim grefier Ambrozie.

Şcoala are drept scop însuşirea şi asimilarea tuturor cunoştiinţelor profesionale de către toţi slujbaşii în aşa mod ca ori când un funcţionar să poată înlocui un alt funcţionar.

In genere, şcoala de perfecţionare profesională a funcţionarilor judecătoreşti are menirea să educe pe slujbaşii justiţiei astfel ca să poată corespunde aparatului administrativ de tip nou.

Din sarcinile organelor de conducere ale Fermelor de Stat

(Urmare din pag. I-a)

cătorii Fermelor de Stat este să ducă lupta fără cruţare împotriva elementelor chiabureşti iar ţărănimii truditoare să i se dea mereu lămuriri cum se cultivă pământul în mod raţional, cum se cresc vitele.

Factorii de răspândere din domeniul agricol trebue să ştie că îndeplinirea planului de Stat în sectorul agricol este de o importanţă capitală pentru toate celelalte sectoare.

In economia planificată dacă nu se îndeplineşte planul într'un singur sector economic, se resimt toate celelalte sectoare.

La Cartea Rusă
se fac abonamente la ziarul
„Pentru pace trainică, pentru democraţie populară"
organul Biroului Informativ al Partidelor Comuniste şi Muncitoreşti

CAMERA MOBILATĂ cu acces sau telefon, intrare separată, cartier central, caută domn singur.
A se adresa la ziar, sub *Bucureşti.*

R. P. R.
Judecătoria Populară I Urbană Iaşi

Minută carte de judecată penală Nr. 1345 din şedinţa publică din 19 Octombrie 1948.

Judecata
In numele legei

HOTĂRĂŞTE:

Condamnă pe inculpatul Ion Călugăreanu comerciant din oraşul Iaşi strada Cetatea Mică Nr. 11, pentru delictul de sabotaj prevăzut şi pedepsit de art. 20, 22 şi art. 33 din legea sabotajului Nr. 351 | 1948, să plătească 4000 (patru mii) lei amendă corecţională în folosul Ministerului de Industrie şi comerţ, care se va încasa conform art. 54 cod. pen. plus suma de 200 lei cheltueli de judecată şi 200 lei onorar de avocat plus 200 lei cheltueli de procedură penală.

Cu drept de recurs.

Dată şi pronunţată în şedinţă publică astăzi 19 Octombrie 1948.

Judecător
ss) ALEX. MURGESCU
Grefier ss) *Gh. Macarie*
Asesorii:
ss) Stefan Abăstreiu
ss) Strul Gherşin Iţic
pt. Conformitate
Grefier indescifrabil
Dos. Nr. 2015 | 1948

DOCTOR
S. A. DAVID
Boli interne
şi de copii, boli de femei
Venerice, Sifilis
Blenoragia vindecă radical în 9 ore. (penicilină)
Iaşi, str. Costache Negri 5 (colţ Elena Doamna)
Cons. 8—12 dim. şi 2—9 seara

AZI PREMIERA
la Cinema „MAXIM GORKI" (fost Trianon)
O producţie cehoslovacă 194

REGIA: OTAKAR VAVRA
Ordinea reprezentaţiilor
Dela ora 3.30 la ora 5
„ „ 6 „ „ 8
„ „ 8.30 ultimul spectacol.
Cassa de bilete este deschisă în fiecare dimineaţă dela orele 10 la 12. Rog neţi bilete din timp

DOCTOR
A. ABERMANN
Medic de Spital
SPECIALIST în BOLI de COPII şi SUGARI
Iaşi, str. Gh. Dimitrov 30 (fost. I. C. Brătianu)
Consult 2-7 p. m.

PIERDUT un *vier*
Găsitorul este rugat a anunţa Vicol Neculai, Abator 78

au pătruns în Academie, protagoniştii noilor ştiinţe şi tehnice sovietice, în persoana savanţilor şi inginerilor sovietici, care şi-au manifestat cunoştinţele şi talentele lor pe tărâmul construirii socialismului.

Mutarea Academiei la Moscova a însemnat o schimbare hotărîtoare în activitatea Academiei. Atenţia crescândă şi imensul sprijin dat de Partid şi Guvern, au permis Academiei să înregistreze în scurt timp o profundă schimbare. Caracterul de Stat al Academiei sovietice de ştiinţe s'a întipărit cu claritate în opera de elaborare a planurilor de lucrări ştiinţifice, pe care Academia le prezintă spre aprobarea Guvernului, precum şi în dările de seamă asupra activităţii sale.

In planurile Academiei s'au cuprins îndeaproape cerinţele industriei şi ale economiei agricole din epoca planurilor cincinale staliniste. In timpul Marelui Război pentru Apărarea Patriei, încordându-şi toate forţele, Academia de Ştiinţe şi-a continuat activitatea îndreptată în întregime spre satisfacerea necesităţilor frontului şi ale industriei de război.

Savanţii sovietici au adus un important aport la marea victorie a Armatei Sovietice.

Epoca păcii şi a reconstrucţiei care a urmat după măreaţa victorie, a cerut ştiinţei şi înainte de toate Academiei de Ştiinţe, o nouă mobilizare, o nouă concentrare a forţelor. Pentru savanţii sovietici, au devenit program de acţiune cuvintele conducătorului poporului sovietic, Iosif Stalin, pronunţate în adunarea din 9 Februarie 1946, înaintea alegerilor, cuvinte prin care savanţii erau chemaţi ca în cel mai scurt timp să întreacă prin munca lor realizările altor ţări.

Academia Sovietică a încetat demult de a fi un punct izolat de concentrare într'un singur loc a forţelor ştiinţifice importante. Prin intermediul numeroaselor ei filiale şi centre ştiinţifice, cu ajutorul unor noui Academii de sine stătătoare într'o serie de republici, pregătite de dânsa, Academia exercită o influenţă directă asupra ansamblului general al cercetărilor ştiinţifice, care se efectuiază pe întreaga întindere a Uniunii Sovietice, de la Sahalin în Transcaucazia şi Asia Centrală. Totodată Academia menţine o legătură practică cu institutele din diferite ramuri ale economiei şi cu industria. In acest fel ea conduce în mod efectiv ştiinţa şi tehnica sovietică.

Istoria Academiei în epoca sovietică indică în mod clar căile ei viitoare. Impreună cu întreg poporul, sub îndrumarea Partidului, Guvernului şi a genialului conducător, marele om de ştiinţă şi învăţător Iosif Stalin, Academia de Ştiinţe din URSS va păşi şi mai departe pe calea fermă şi dreaptă, deschisă de Revoluţia din Octombrie şi care duce către societatea comunistă, cu o cultură şi ştiinţă larg desvoltată, constituind un bun al întregului popor, în întregime în slujba intereselor poporului.

ULTIMELE ŞTIRI

MILITARIZAREA şi exploatarea colonială a Germaniei occidentale

Politica imperialiştilor americani

MOSCOVA 9. (Rador) „Krasnaia Svesda" publică un articol semnat de Seinis, cu privire la înfiinţarea Consiliului Securităţii militare în Germania occidentală.

După ce arată că acest Consiliu reprezintă un nou pas către restaurarea militarismului şi industriei de război germane, autorul subliniază că militarizarea Germaniei occidentale nu este singura sarcină a Consiliului Securităţii militare şi că el mai are drept scop să asigure controlul monopolurilor americane asupra industriei din Germania occidentală.

Presa democrată germană, continuă Seinis, subliniază că Statele Unite şi Marea Britanie au pus Germania occidentală sub o dictatură militară care se sprijină pe trei ememente: statutul de ocupaţie, dictatul Ruhr-ului şi Consiliul Securităţii militare.

Seinis încheie spunând că aceste fapte dovedesc în mod limpede că puterile occidentale au violat de mult acordul dela Potsdam şi au desfiinţat mecanismul de control quadripartit, trecând la exploatarea colonială a Germaniei occidentale şi la pregătirea unei noi agresiuni.

Un curs de reeducare profesională a invalizilor se va înfiinţa la Iaşi

BUC. 9. — Statul fa pus la dispoziţia masselor de invalizi trei centre de ortopedie: Bucureşti, Cluj şi Iaşi, toate cu atelierele respective, unde multe zeci de mii de invalizi şi-au putut ameliora infirmităţile cu ajutorul aparatelor de proteză.

Când prin natura infirmităţii, invalidul nu-şi mai poate exercita vechea meserie, intervine reeducarea profesională. El învaţă, astfel, o meserie nouă, potrivită cu felul infirmităţii şi în raport cu capacitatea sa de lucru.

Statul prin Ministerul Muncii şi prevederilor Sociale, pentru a reda muncii cât mai multe braţe calificate, a organizat diferite şcoli şi cursuri, cari pot fi urmate atât de invalizi, cât şi de orfani şi văduve de război, tinere şi fără copii.

Astfel, pe lângă Centrul de Ortopedie Nr. 1 din Bucureşti, funcţionează secţia de reeducare profesională, care se ocupă cu organizarea şi funcţionarea acestor cursuri.

La Cluj, există organizat un asemenea curs. Vor mai lua fiinţă cursuri în Oradia şi Iaşi.

La terminarea pregătirii, fiecare I.O.V.R-ist va avea o calificare şi va fi încadrat în muncă.

Ministerul Muncii şi prevederilor Sociale va crea cooperative de producţie în componienţa cărora vor intra numai IOVR-işti.

Producţia creşte în zona sovietică din Germania

BERLIN 9 (Rador). — Preşedintele Comisiunii Economice Germane, Hainrich Rau, a anunţat că în urma succeselor obţinute în sporirea producţiei, două milioane de muncitori germani din zona sovietică vor primi raţii mărite de alimente.

REFACEREA patrimoniului forestier

BUCUREŞTI 9. (Rador)— In zilele de 4 şi 5 Februarie s'a ţinut la Ministerul Silviculturii o conferinţă pe ţară cu directorii silvici judeţeni şi reprezentanţii tehnici, în prezenţa d-lui Ion Vinţe, Ministrul Silviculturii şi a secretarilor generali ai departamentului.

Vorbind despre planul în sectorul silvic, d. Vinţe a arătat că el se fixează în deosebi asupra a două capitole mari: capitolul refacerii patrimoniului forestier adus într'o stare jalnică de regimul de exploatare prădalnică, burghezo-moşierească şi capitolul producţiei şi asigurării materialului lemnos necesar industriei, necesar ţării.

După cuvântarea d-lui Vinţe, directorii şi tehnicienii şi-au luat angajamente concrete de a realiza planul în cele mai bune condiţiuni.

Coeficienţi de rentabilitate fiscali pentru croitorii, cismării şi frizerii

BUCUREŞTI 9. — Conform deciziei Ministerului Finanţelor tabloul de coeficienţi de rentabilitate fiscal, publicat în „Monitorul Oficial" Nr. 25 din 31 Ianuarie 1949, se completează cu următoarele categorii de coeficienţi de rentabilitate fiscali:

1. Categoria Nr. 96 bis „Exploatări individuale de auto-taxiuri, autocamioane, camioane cu cai şi [alte vehicole cu tracţiune animală", 20 la sută.

2. Categoria Nr. 132 b. „Birouri pentru copiat acte", 30 la sută.

3. Categoria Nr. 132 c., „Ateliere de frizerii şi coafură". 20 la sută.

4. Categoria Nr. 132 d. „Atelire de croitorie", 25 la sută.

5. Categoria Nr. 132 e, „Ateliere de cismărie", 20 la sută.

Valoarea remuneraţilor primite dela clienţi care se adaogă la salariile lucrătorilor din frizerii, băieşilor, văcsuitorilor şi lustragerii şi altor salariaţi remuneraţi şi de clienţi, pentru determinarea venitului supus impozitului cu cotele din tabela dela art. 3 din legea impoziturilor pe veniturile populaţiei, se stabileşte precum urmează:

1. 100 la sută din salariu, pentru Capitală.

2. 50 la sută din salariu, pentru suburbanele Capitalei şi pentru oraşele: Galaţi, Brăila, Iaşi, Constanţa, Craiova, Braşov, Cluj, Timişoara, Arad şi Ploeşti.

3. 25 la sută din salariu pentru celelalte localităţi.

PUNEREA LA PUNCT a tractoarelor din raza Inspectoratului A. F. S. şi S. M. T.

Un reprezentant al ministerului Industriei şi un reprezentant al centralei A. F. S. din Ministerul Agriculturii sosind astăzi dimineaţă în Iaşi, s'au informat pe teren cu privire la situaţia reparaţiunilor, tractoarelor şi maşinelor sparţinând A. F. S.-ului şi S. M. T.-ului.

Dimpreună cu organele de conducere ale insp. A. F. S. Iaşi, se vor hotărâ ce măsuri urmează a fi luate, pentruca tractoarele şi maşinile să fie puse la punct în timp util, astfel ca la începerea muncilor agricole de primăvară ele să fie în perfectă stare de funcţionare.

Lucrările pregătitoare ale campaniei însămânţărilor

BUCUREŞTI 9 — (Rador). Lucrările pregătitoare ale campaniei însămânţărilor de primăvară se desfăşoară cu intensitate în întreaga ţară.

Până la data de 7 Februarie au fost difuzate în 8066 comune planurile de cultură; s'au înfiinţat 7721 centre de curăţirea seminţelor.

Deasemenea s'au carat la câmp 4 milioane 395.700 tone gunoi de grajd, care a fost împrăştiat pe o suprafaţă de 221.145 hectare.

Timpul frumos a fost folosit atât de fermele de stat cât şi de mulţi plugari-muncitori pentru facerea de arături.

Dela 5 Decembrie până la 7 Februarie s'au arat 65.434 hectare.

Ministerul Agriculturii a luat măsuri pentru aprovizionarea tuturor unităţilor şi centrelor din ţară cu carburanţii necesari tractoarelor şi maşinelor.

ŞI TRANSIORDANIA tratează armistiţiul cu Israel

RHODOS 9. (Rador). — France Presse transmite; Se anunţă oficial că Transiordania a acceptat invitaţia mediatorului Ralph Bunche de a începe la Rhodos negocieri de armistiţiu cu Statul Israel.

FASCISMUL ameninţă din nou Japonia

TOKIO 9 (Rador). — Ştirile primite din Tokio anunţă că Congresul anual al intelectualilor şi-a încheiat lucrările.

La acest congres au participat peste 700 delegaţi.

Intr'un apel, adresat intelectualilor din întreaga lume, Congresul declară că intelectualii Japonezi duc lupta împotriva fascismului care ameninţă din nou Japonia.

Congresul a hotărît în unanimitate să organizeze un front antifascist de luptă pentru libertate şi pace, alături de Partidul Comunist, Socialist şi Muncitoresc-Ţărănesc.

Mari dificultăţi ale armatei olandeze în Indonezia

LONDRA 9 (Rador).—Comentând în ultimul număr situaţia din Indonezia, revista engleză „New Statesman and Nation" scrie că în momentul începerii celei de a doua campanii militare împotriva Republicii Indoneziene, olandezii sperau că trupele lor vor fi capabile să înfrângă rezistenţa indonezienilor şi să extermine pe fruntaşii mişcării de eliberare.

Dar activitatea partizanilor a sporit considerabil în Yava şi Sumatra şi după cum a declarat un martor ocular indian la conferinţa dela New Delhi, toate regiunile din estul şi vestul Javei se află acum sub controlul republican.

Revista subliniază că forţele olandeze au fost sporite, fără însă ca prin aceasta situaţia militară să se îmbunătăţească şi încheie spunând: „Nu există nici un argument moral, fizic sau economic, care să explice refuzul olandezilor de a respecta ordinele Consiliului de Securitate şi propunerile conferinţei asiatice".

Salarizarea în acord progresiv la exploataţiile de fier

BUC. 9 (Rador).—Ministerul Minelor şi Petrolului a dat o decizie, potrivit căreia se introduce dela 1 Februarie 1949, salarizarea în acord progresiv la exploatările de fier.

Potrivit acestei decizii, retribuţia muncitorilor dela lucrările miniere importante, se va calcula în acord progresiv, pentru depăşirea normei de lucru dela locul respectiv de muncă, după cum urmează: pentru partea care depăşeşte norma de lucru stabilită pentru echipa pentru un anumit interval de timp, se aplică următorii coeficienţi: abataje subterane; abataje la zi 1,4; înaintări în minereu şi steri 1,3.

Acordul progresiv se aplică pentru lucrările de mai sus numai cu condiţia că prescripţiile privind technica securităţii şi calitatea produsului obţinut şi respectiv a lucrului efectuat, să fie îndeplinite.

Câştigul în acord progresiv se calculează la salariul de bază conform încadrărilor în vigoare.

Nu se aplică acordul progresiv pentru lucrările ajutătoare accidentale, nici pentru lucrul efectuat peste timpul normal de 8 ore de muncă.

Tratativele Norvegiei pentru aderarea la „Pactul Atlanticului"

NEW-YORK 9 (Rador). — Ministrul de Externe al Norvegiei, Lange, se află de Duminică la Washington.

In legătură cu întrevederile ce au loc la Washington reprezentantul departamentului de stat american, Mac Dermott a declarat că ele s'au referit la problemele Peninsulei Scandinave Nord.

Mac Dermott a arătat că Lange va avea din nou întrevederi cu Dean Acheson Secretarul Departamentului de Stat.

Abonaţi-vă la OPINIA

Elevii ucenici care urmează cursurile seara, vor avea după-amiezile libere

BUCUREŞTI 9. — Ministerul Muncii şi Prevederilor Sociale fiind informat că mai există încă patroni şi ateliere care nu înţeleg să acorde timpul de şcoală necesar elevilor respectivi decât seara după ce şi-au terminat activitatea practică, atrage atenţiunea că potrivit legilor în vigoare orele şcolare trebue socotite în numărul celor 8 ore de activitate zilnică a elevului drept urmare plătite ca ore efectiv prestate.

Elevii care totuşi, din cauza lipsei de local şcolar disponibil mai devreme sunt nevoiţi să facă ore de curs seara, vor fi scutiţi de orele de atelier după amiaza pentru a le rămâne timp liber de odihnă şi pregătirea lecţiilor şcolare înainte de intrarea la curs.

Abaterile vor fi aduse la cunoştinţa Inspectoratelor de Muncă respective, a Sindicatelor şi a Unităţilor U.T.M.

Cardinalul Midszenty condamnat la închisoare pe viaţă

BUDAPESTA 9. — Tribunalul Popular Maghiar din Budapesta a dat sentinţa în procesul complotiştilor.

Principalul acuzat, Iosef Mindszenty a fost condamnat la închisoare pe viaţă.

Dintre ceilalţi acuzaţi, 2 au fost condamnaţi la 15 ani închisoare, un acuzat la 6 ani, unul la 3 ani, unul la 10 ani şi unul la închisoare pe viaţă.

Tuturor acuzaţilor li s'a confiscat averea.

Cine eliberează brevete de băuturi spirtoase

BUCUREŞTI 9. — Prin decizie ministerială, serviciile cazanelor şi brevetelor de băuturi spirtoase, trec dela Centrala MAT, în cadrul Ministerului Finanţelor, Direcţia impunerilor pe veniturile populaţiei, iar Serviciul contravenţiilor la Direcţia veniturilor de Stat.

Eliberarea, mutarea şi anularea autorizaţiilor de cazane sau brevete se va face de Direcţiunile respective, numai cu avizul Centralei MAT.

Organele Centralei MAT au dreptul să ridice brevetele pentru vânzarea băuturilor spirtoase la cei care nu se conformează normelor de producţie şi vânzare.

Cum depun declaraţii cei fără activitate sau cu activitate redusă

Cu privire la contribuabilii comercianţi, industriaşi şi meseriaşi asimilaţi acestei categorii, care nu au avut activitate în cursul lunei Ianuarie a. c., precizăm *că şi aceştia trebue să depună declaraţii de auto impunere, fiind supuşi pentru această lună la un impozit minimal.*

In cazul când contribuabilii enumeraţi mai sus au avut totuşi o activitate comercială redusă, din care rezultă o cifră de afaceri şi un venit impozabil sub plafonul minimal fixat de lege, atunci contribuabilii în cauză nu vor plăti impozitul aferent cifrei de afaceri ci, vor suporta pentru această lună impozitul minimal fix.

In Grecia Liberă

Inlocuirea generalului Markos

GRECIA LIBERĂ 9. (Rador) — Postul de radio Grecia Liberă transmite următorul comunicat al guvernului democrat provizoriu:

In urma demisiei din motive de sănătate a generalului Markos Vafiadis dela Preşedinţia Consiliului de Miniştri a guvernului democrat provizoriu, Ianis Ioanidis a fost însărcinat în mod provizoriu de către guvern să preia toate sarcinile de preşedinte al guvernului democrat provizoriu.

In curând
La cinematografele Maxim Gorki şi (fost Trianon) Phoenix
marele film
Tânăra gardă
o producţie a Studioului „Maxim Gorki" din Moscova 1948. In prezent filmul rulează la 12 cinematografe din capitală şi la 10 din Transilvania

BIBLIOTECA UNIVERSITĂȚII IAȘI

ANUL 41 Nr. 727

ABONAMENTE

Lei 360 — 3 luni
5.000 — întreprinderi, autorități pe un an

Atelierele tipografice
IAȘI, Str. ȘTEFAN CEL MARE 50-52

4 Pagini 4 Lei

OPINIA

ZIAR POPULAR COTIDIAN

Vineri 11 Februarie 1949

Redacția
IAȘI, STR. ȘTEFAN cel MARE Nr. 5
Administrația
IAȘI, STR. CUZA VODA Nr. 50

TELEFOANE:
Redacția: Nr. 1209, 1210
Administrația: 2042
Serv. de noapte: 2088

Alegerile sindicale

trebue să ducă la întărirea sindicatelor

Incep în orașul nostru alegerile sindicale. Aceste alegeri au — în actualele condițiuni o importanță deosebită — deoarece, după alegeri, sindicatele noastre trebue să fie întărite. Iar întărirea sindicatelor va avea puternice repercursiuni atât pe plan intern cât și pe plan extern. Pe plan intern întărirea sindicatelor, îmbunătățirea muncii sindicale — date fiind sarcinile ce stau astăzi în fața clasei muncitoare — vor duce la mărirea producției și a productivității muncii, vor grăbi progresul nostru economic, vor ușura opera de construire a unei noui orânduiri; pe plan intern întărirea sindicatelor, îmbunătățirea muncii sindicale vor contribui în mod efectiv la ameliorarea condițiilor de lucru ai muncitorilor, la ușurarea vieții lor, la conservarea sănătății și la ridicarea nivelului lor cultural și civic.

Pe plan extern, întărirea sindicatelor din R.P.R. înseamnă o contribuție efectivă în lupta pentru solidaritatea tuturor celor ce muncesc, o contribuție efectivă în lupta pentru o pace trainică și pentru democrație populară. Această contribuție a devenit acum cu atât mai necesară cu cât agenții imperialismului din sânul mișcării muncitorești fac eforturi disperate pentru a sparge unitatea mondială a oamenilor muncii.

Importanța acestor alegeri impune celor ce le organizează o atenție deosebită, muncitorilor o înaltă conștiință. Alegerile vor începe de jos.

(Continuare în pag. 3-a)

Pregătirea campaniei agricole de primăvară

Problema întocmirii detailate

a planului de lucru al tractoarelor și mașinelor agricole de Stat, particulare și ale Federalei

Constituirea țărănimii muncitoare în cete înlesnește folosirea mașinelor S. M. T.

In vederea unei bune desfășurări a pregătirii campaniei agricole de primăvară, una din problemele importante de care trebue să se țină seama este întocmirea detailată a planului de lucru al tractoarelor și mașinelor agricole de Stat, particulare și ale Federalei aflate pe raza comunelor.

Aceste planuri trebuesc în așa fel alcătuite încât aceste mașini să nu stea nici un moment degeaba în perioada de lucru.

Din sânul Comisiei comunale de însămânțări se va desemna un responsabil care va păstra evidența tuturor acestor mașini, urmărind zilnic executarea planului de lucru stabilit.

Pentru ca planul de lucru să poată fi în întregime și în amănunt realizat, Comisiile Comunale de însămânțări au sarcina să programeze munca pentru fiecare mașină în parte, respectându-se următoarele norme:

Un tractor pe zi: 2 până la 2 jum. ha.; o semănătoare pe zi 3 până la 4 ha.; o grapă cu 3 câmpuri 2 până la 3 ha.

Trecerea mașinelor dintr'o mână într'alta trebue să se facă organizat, fără cea mai mică pierdere de timp.

Planul de lucru al mașinelor trebuește alcătuit pe epoci.

Pentru mașinele proprietatea Federalei, responsabil cu administrarea lor va fi un delegat al Cooperativei.

Pentru tractoarele și mașinele proprietatea AFS și SMT comisiile comunale de însămânțări, de acord cu organele de conducere a acestora au

(Continuare în pag. 3-a)

Un nou cămin de zi la Iași

Pe lângă Spitalul Central din Iași a luat ființă un cămin de zi.

Sunt adăpostiți în acest cămin un număr de 26 copii ai salariaților.

De educația copiilor se ocupă două institutoare detașate în acest scop de Inspectoratul școlar.

Cazarea copiilor și hrana substanțială care li se dă de patru ori pe zi, se face în cele mai bune condițiuni.

În cinstea conferinței județene de unificare a tineretului

Tinerii săteni din plasa Copou

și-au luat angajamentul să clădească un cămin cultural

Zilele acestea a avut loc în plasa Copou, conferința de plasă, pentru reorganizarea organizației unice revoluționare a tineretului muncitor. Au participat la această conferință secretarul organizației de plasă P. M. R., d. Coteț din partea comisiei județene de unificare, precum și numeroase delegații de tineri, din toate comunele și satele plășii Copou. După prelucrarea Rezoluției Plenare C.C. al P.M.R. cu privire la munca Partidului în rândurile tineretului, a luat cuvântul dl. Coteț care a arătat necesitatea unei singure organizații revoluționare a tineretului muncitor, sub conducerea Partidului de avantgardă a clasei muncitoare.

Tânărul Gorea Vasile din satul Rediioara a arătat că tinerii muncitori de la sate primesc cu bucurie vestea unificării și și-a luat angajamentul ca împreună cu toți tinerii din satele învecinate să lupte pentru demascarea sabotagiilor chiaburești, să sprijine campania însămânțărilor.

Tânărul Bucur Gh. din com. Miroslava, care după ce-și arată entuziasmul că însfârșit tineretul dela sate va putea munci cot la cot cu tineretul muncitoresc și studios dela orașe pentru construirea socialismului în R. P. R., își ia angajamentul ca în cel mai scurt timp la un foc cu tineretul din comuna sa și cu ajutorul organizației de plasă P. M. R. să clădească în com. Miroslava un cămin cultural.

In cinstea celui de al XI-lea Congres al Comsomolului

mii de tineri muncitori din uzinele, minele și colhozurile Uralului sporesc considerabil producția

Recordul lui Ghenadie Fucalov

Turnătorul uzinei metalurgice din Sarov—comsomolistul Ghenadie Fucalov a turnat peste plan câteva mii de tone de fontă.

— Acesta este darul meu pentru cel de-al XI-lea Congres al Comsomolului, a spus el.

Fucalov a ajuns la indici record.

La Congresul metalurgiștilor din Est, care a avut loc în primăvara anului trecut, Fucalov a promis că va ajunge la un coeficient ridicat în folosirea furnalului de 0.85.

In prezent, Fucalov a ajuns la coeficientul de folosire a furnalului de 0,63, care este cel mai înalt coeficient atins în uzinele Uralului. Fucalov a realizat o economie de 250.090 ruble.

Economii, economii, economii

Colectivul tineretului uzinei metalurgice din Verh-Isetsk, și-a luat obligația să producă în cinstea celui de-al XI-lea Congres al Comsomolului, oțel și oțel laminat în valoare de 2 milioane ruble, să economisească metal în valoare de 300.000 ruble și 500.000 de kw. | ore de energie.

Deasemenea, colectivul și-a propus ca prin introducerea propunerilor raționalizărilor să se economisească 150.000 ruble.

Cum întâmpină comsomoliștii Leningraduiui cel de-al XI-lea Congres

Viteza, viteza în producție este o cerință imperativă a clipei de față.

Industria din Leningrad a primit pentru anul 1949, însărcinări noui, care nu pot fi realizate în tempo-ul vechiu de producție.

Leningrădenii—care au fost primii care au cerut clasei muncitoare din întreaga Uniune Sovietică să înceapă lupta pentru îndeplinirea înainte de termen a planului cincinal—au început să lupte pentru realizarea metodelor rapide de muncă. Inițiatorul acestei mișcări este comsomolistul leningrădean Heinric Bortchevici. Exemplul lui Bertchevici a fost însușit de alți comsomoliști. Un număr de 3.000 de tineri comsomoliști și-au dat cuvântul că vor deveni, în cinstea

(Continuare în pag. 2-a)

NOTE

Sezizăm organelor sanitare

condițiile nehigienice în care se face transportul cărnii (în căruți și camioane deschise), condițiile în care se fabrică covrigii, preparați adesea din făină mucegăită sau cu un puternic miros de murdărie de șoarec, precum și murdăria din unele restaurante și cofetării, în special, din perferii, și cerem să se ia urgente măsuri pentru îndreptarea situației acesteia care constitue o primejdie gravă a sănătății publice.

Frontul producției

În urma reducerii timpilor morți,

la filatura Victoria s'a înregistrat O CREȘTERE A PRODUCȚIEI

Am relatat succesele echipelor de levată dela filatura „Victoria" care dela 10 Ianuarie, dată dela care au pornit, în cadrul întrecerilor socialiste, lupta pentru lichidarea timpilor neproductivi, au redus într'una timpii de schimbare a țevilor pline dela ring, ajungând dela 12 minute la 44 de secunde, vârfurile și în medie la un minut.

După calculele tehnicienilor, prin transformarea timpilor „morți" în timpi productivi, se obține în 24 de ore lucrătoare un plus de 30 kgr. fir tors.

Și iată cum: Înainte un ring avea timp neproductiv, datorită proastei organizări a muncii, 1,21 ore, iar acum numai timpul neproductiv este de 7 minute. Astfel, s'a ajuns la o creștere a producției pe 24 ore cu 360 kgr. Datorită acestui lucru și țesătoriile sunt aprovizionate la timp.

„... și o economie importantă de material"

După inițierea întrecerilor socialiste la echipele de levată, Organizația de Partid dela filatura „Victoria", în urma analizei muncii pensru Plan pe luna Ianuarie, a mobilizat oamenii la lupta pentru economii, privind recuperarea deșeurilor. In acest sens, în prima săptămână a lunii Februarie, această mobilizare a dat rezultate neașteptate, înregistrându-se însemnate economii.

Astfel, prin recuperarea resturilor de fir de pe țevile dela țesătoare și a bobinelor, în 8 zile s'a strâns, rebobinat și utilizat în procesul de producție, cantitatea de 13 kg. fire.

Această cantitate este echivalentul a 200 m. pânză. In acelaș timp prin angajarea unor muncitori flotanți, s'a recuperat până în prezent, 900 kg. țevi de carton din care înainte în mod obișnuit se recupera 200 kg. Având în vedere că un kg. de țevi costă 140 lei, rezultă o economie făcută întreprinderii de lei 126.000, din care se scade numai 10,000 lei plata celor ce muncesc la alesul țevilor.

U. R. S. S.

Noui construcții în cadrul noului plan cincinal postbelic

In urmă cu 2-3 ani ne imaginăm cu greutate cum vor arăta construcțiile grandioase, noulle fabrici și uzine pe care poporul sovietic a început să le construiască în cadrul planului cincinal stalinist.

In prezent acest plan a fost realizat în multe domenii.

Reconstrucția întreprinderilor metalurgice din Donbas este aproape terminată. Prin marile conducte Saratov-Moscova, Dașava-Kiev, Kohtla-Iarva-Leningrad, gazul metan pătrunde în locuințele muncitorilor din Moscova, Kiev și Leningrad.

Primele sute de kilometri de linii noui de cale ferată au și fost construite în deșerturile nisipoase ale Kara-Kum-ului, în stepele fierbinți ale Balhașului și în taiga din Altai.

Centrala electrică din Farhad și zeci de alte centrale mici și mari, nu mai sunt planuri ci realități.

Pe pământurile irigate în cadrul noului plan cincinal s'au obținut bogate recolte, de grâne, legume și bumbac.

Fața pământului se transformă sub ochii întregului popor sovietic. In anul curent politica de construcții va fi intensificată.

Pe malurile fluviilor Volga și Kama, în munții Caucaz și Altai, în taigaua siberiană și în deșerturile Asiei Centrale, la Moscova și în Pădurile Bielorusiei, poporul sovietic realizează cu succes planul construcțiilor noui.

Ce se poate face prin stimularea inițiativei maselor

Exemple locale. „Inițiativa" în timpul regimurilor burghezo-moșierești

La adăpostul fațadei democratice edilii și politicienii profesioniști ai regimurilor burghezo-moșierești își ridicau într'un timp record case și vile somptuase în principalele stațiuni climaterice din țară, petreceau în străinătate, creșteau câini în camere speciale își schimbau în fiecare an limuzina, etc.

In acest timp poporul, de fapt exclus dela exercitarea drepturilor civice, ducea o viață plină de mizerie și lipsuri. Pe atunci orice inițiativă venea de sus în jos, o măsură cât de măruntă menită să aducă o îmbunătățire trebuia trecută pe sub mâna diferiților stăpâni mai mici și mai mari, dela centru și dela periferie, spre a fi învestită cu semnături și aprobări.

Orice inițiativă populară era paralizată din cauza acestui zid chinezesc care era centralismul birocratic.

Stimularea activității maselor

Abia după 23 August 1944, datorită muncii de îndrumare și lămurire dusă de către Partidul clasei muncitoare organizațiile de masă, cetățenii au avut posibilitatea să-și manifeste prezența în orice domeniu de activitate publică. In felul acesta oamenii muncii și-au dat seama că sunt depozitarii unei părticele din puterea de stat și trebue să participe efectiv la administrarea treburilor publice.

Exemple locale

Exemple de muncă devotată depusă pentru colectivitate de către populația muncitoare, nu lipsesc în orașul nostru. Se știe că după 23 August Iașul a putut fi curățat de cadavre ruine hidoase, mizerie, numai datorită inițiativei maselor de cetățeni care au văzut necesitatea de a trece la acțiuni hotărâte în lipsa autorităților oficiale.

Insăși administrația orașului s'a putut face numai

R. NAUMESCU

Continuare în pag. 3-a

Gazeta de perete,

instrument pentru buna organizare a muncii

și înlăturarea lipsurilor în întreprinderi și instituții

Aspecte pe marginea câtorva gazete din instituțiile noastre

In toate întreprinderile și instituțiile, oamenii muncii lucrează și îngrijesc cu mare dragoste gazetele lor de perete. Aceste ziare apar în condiții tehnice din ce în ce mai bune, fără însă ca peste tot acest progres tehnic să fie urmat și de un progres al conținutului gazetei.

Redacțiile unor gazete de perete nu și-au însușit pe deplin încă rolul pe care trebue să-l îndeplinească gazeta de perete: *acel de propagandist, colectiv, agitator colectiv și organizator colectiv.* Iată deoe încă în multe instituții și întreprinderi ea este lipsită de combativitate, se pierde într'o serie de generalități, nu reflectă munca și problemele specifice ale întreprinderii sau instituției.

Iată de pildă gazeta de perete „Comuna" a salariaților Primăriei Municipiului Iași. Ca aspect tehnic această gazeta arată grija ce o au salariații pentru a o scoate în condiții cât mai bune. Cu toate acestea gazeta este încorsetată într'o formulă tehnică ce limitează rubricele la numai trei spații speciale și de aceea în ultimul număr putem observa numai trei materiale: un articol scris de un tovarăș ce urmează școala de alfabetizare, un poem despre Lenin și un articol cu caracter general privind crearea organizației unice de tineret. Primul articol ca și ultimul nu reflectă întru nimic viața instituției, când foarte bine unul ar fi putut arăta modul cum se desfășoară cursurile școlii de alfabetizare dela Primărie, cu lipsurile și realizările, iar celălalt articol ar fi putut prezenta problemele tineretului din instituție, ar fi putut înfățișa diferite aspecte concrete ale muncii tineretului dela Primărie, privind activitatea pentru crearea organizației unice.

Și chiar dacă gazeta ar fi cuprins chestiunile analizate mai sus, totuși n'ar fi fost deajuns. Primăria are numeroase servicii, cu realizările și lipsurile lor, etc. Ori toate acestea trebuesc prezentate, trebue să se oglindească în gazeta de perete. Vom vedea mai departe modalitățile concrete pentru a aduce îmbunătățiri simțitoare gazetei de perete „Comuna".

*

Un ziar ce n'a pus accentul pe formule tehnice care să încorseteze în rubrici fixe și limitate materialul prezentat, este „Ecoul Sanitar", ziar de perete al salariaților Serv. Sanitar județean. Iată ce cuprinde îndeobște acest ziar: un articol de politică internă sau externă, un articol cu realizările instituției, uneori câte o problemă a salariaților, alteori grafice

V. LITEANU

Continuare în pag. 2-a

FILMUL

Cinema Sidoli

Munții în flăcări

Munții în flăcări, noul film cehoslovac care rulează pe ecranul cinematografului „Sidoli" este istoria unei comune din Moravia în timpul ocupației naziste.

Istoria unui sat care luptă cu înverșunare împotriva terorismului hitlerist, istoria unor oameni bravi și neînduplecați care nu consimt să-și plece capul.

Axat just ideologicește, filmul acesta cu acțiuni palpitante, permite eroilor să-și desfășoare toate puterile sufletești, să se înalțe mereu.

Deaceea acțiunea proprie zisă se împletește cu o analiză sufletească profundă a personagiilor, fiecare dintre ele întruchipând un tip aparte.

Jocul artiștilor, nuanțat și sigur, satisface pe deplin cerințele filmului, iar anumite scene sunt atât de puternice încât ele se întipăresc adânc în memorie.

Astfel scena în care femeia aruncă banii la picioarele ofițerului neamț, durerea bătrânului croitor când e acuzat de trădare, remușcarea sătenilor care vin să-și ceară iertare dela croitor, scena în care e lovit primarul.

„Munții în flăcări" demonstrează un progres evident al cinematografiei cehoslovace care se debarasează de naturalism și de alte influențe ai decadentismului apusean.

I. CRONICAR

PUNCTE

„Othello" pe scena ieșană

In cadrul acțiunii de reconsiderare a clasicilor se va juca și pe scena ieșană „Othello", piesa lui Shakespeare. In vederea stabilirii punctelor de care trebue să se țină seamă în montare, a avut loc ieri la Teatrul Național o ședință de lucru asupra căreia vom reveni mai pe larg.

Un turneu cu „O zi de odihnă"

Piesa lui Kataev care are meritul de a reabilita farsa ca gen dramatic, legând-o de viața și lupta oamenilor pentru colectivitate, combătând totodată și unele rămășițe de mentalitate și practici burgheze (birocratismul, exilarea prețios-romantică, etc. nu se joacă numai la Iași. De același succes se bucură aceasta piesă sovietică la București, Craiova, Cluj, Arad, Bacău, și în diferite alte orașe din țară, Naționalul Craiovean a întreprins și un turneu cu această piesă, reprezentând-o la Turnu-Severin, Calafat, Băilești, etc.

Concertul simfonic

de mâine seara va fi dirijat de maestrul Constantin Bobescu Solist, dl. Teodor Lupu (violoncel). In program: Capriciul spaniol de Rimsky-Korsakov, Concert pentru violoncel și orchestră de Schumann, Noaptea în sat de Bassarab Popescu, și *Mânzul năzdrăvan* poveste simfonică de Const. Bobescu, cu text scris de Daniela Miga. Povestitor: N. Ventaș dela Teatrul Național.

Spectacolele Teatrului Național

Programul spectacolelor Teatrului Național din Iași a fost întocmit până la 24 Februarie, dată la care a fost fixată premiera piesei „O scrisoare pierdută", montată de dl. N. Moldoveanu. Astăseară se joacă Moștenirea lui Toma Ghiuju, Sâmbătă Inspectorul de Poliție, de Priestley, iar Duminică la orele 10, 15,30 și 20, respectiv: O zi de odihnă, farsa lui Kataev, Andriușa cel isteț, și Moștenirea lui Toma Ghiuju.

La Iași la naștere un teatru idiș de tip nou

Aspectele problemei teatrului. In ce măsură și-a îndeplinit rolul pentru care a fost creiat ansamblul dramatic idiș din localitate

La Iași ca și în alte localități din țară au luat ființă în ultima vreme ansambluri de teatru idiș, iar în Capitală reprezentațiile Teatrului de Stat idiș se bucură de un succes deosebit.

Populația muncitoare, cu limba maternă idiș, cași cea cu limbă maternă, maghiară, de exemplu, se bucură deci de o libertate desăvârșită de a folosi limba pe care o dorește în diferitele manifestări culturale, artistice sau chiar în viața de toate zilele, libertate prevăzută și în Constituția țării noastre.

In „Marxismul și problema națională", Stalin scrie: „Nu se poate vorbi serios despre dezvoltarea deplină a însușirilor spirituale cu care este înzestrat muncitorul tătar sau evreu, dacă aceștia nu sunt lăsați să se folosească de limba lor maternă în întruniri și conferințe dacă li se închid școlile".

Limba folosită este deci de o importanță covârșitoare pentru exteriorizarea diferitelor manifestări spirituale, pentru traducerea gândurilor și din acest punct de vedere ar fi util să aruncăm o privire retrospectivă asupra așa zisului teatru care a existat la noi în trecut și care mai persistă și astăzi în țările apusene de sub dominația dolarului.

Teatrul idiș vechi și cel nou

Sub regimurile burghezo-moșierești au existat întreprinderi de trupe „artistice" cu impresari și patroni care urmăreau în primul rând câștiguri materiale și deaceea întreg repertoriul ales reflecta în modul cel mai fidel acest lucru.

Marea massă participa la spectacole nu pentru faptul că subiectele erau alese din viața celor îmbuibați și cu care populația săracă, care formează de fapt majoritatea celor care vorbesc idiș, nu avea nici-un fel de contingențe ci pentru faptul că pe scenă se vorbea idiș.

Limba maternă a populației evreești din cartierele periferice ale orașului, rostită pe o scenă publică reprezintă un simbol al rezistenței împotriva burgheziei impilatoare.

Aceasta este valabil și astăzi pentru statele unde arma naționalismului este mânuită cu dexteritate de către guvernanții oprimatori. Alta este însă situația astăzi.

Intr'un regim în care naționalitățile se bucură de toate libertățile și aspectul teatrului idiș s'a schimbat complect.

Limba idiș reprezintă o manifestare „a însușirilor spirituale" ale naționalității respective, limba nu mai prezintă o valoare intrinsecă ci un mijloc de exprimare a unor idei.

Deaceea și repertoriul teatrului idiș este astăzi altul decât cel din trecut; teatrul idiș reprezintă un mijloc de culturalizare și de ridicare a nivelului cultural al maselor largi evreești, cu limbă maternă idiș.

Se desvoltă un teatru idiș la Iași

Ansamblul de teatru idiș din Iași și-a îndeplinit până în prezent într'o măsură destul de importantă această misiune.

Având sprijinul necondiționat al autorităților locale, în cele 21 reprezentații câte s'au dat până acum cu piesa „Mireasa Capricioasă", piesă prelucrată și adaptată, artiștii s'au apropiat de sufletul muncitorilor ieșeni, cu toate deficiențele inerente într'o astfel de piesă. Spectatorul simte din ce în ce mai mult că limba idiș este un mijloc de exprimare și nu o valoare în sine, că valoarea limbei crește pe măsură ce ea exprimă idei mai multe, mai valabile și mai principale.

Deaceea noi nu putem decât să fim de acord cu felul cum a fost prelucrată noua piesă după Șalom Alechem. „Stăpâni și slugi" care va fi prezentată în curând în fața publicului ieșean.

Spiritul adânc de revoltă acumulată și exteriorizat de slugi împotriva stăpânilor în limba idiș, într'o limbă populară, dovedește necesitatea folosirii limbii materne pentru „dezvoltarea deplină a însușirilor spirituale.

*

Secția artistică a C. D. E.-ului dorind să lege cât mai mult teatrul de popor a făcut apel la actori tineri recrutați din rândurile maselor populare care să fie integrați în ansamblul ieșan. Este o inițiativă a cărei semnificație deosebită nu trebue să scape.

*

La Iași, în cadrul libertăților acordate de orânduirea cu adevărat democratică, naționalităților conlocuitoare, se dezvoltă un teatru nou idiș pus la îndemâna populației muncitoare cu limba maternă idiș.

Acest teatru fiind nou, se deosebește în mod fundamental de teatrul idiș vechi, de teatrul ghetourilor. SANDU

La sediul Filialei A.R.L.U.S. se fac înscrieri pentru un nou curs de limba rusă, care va funcționa gratuit.

In cinstea celui de al XI-lea Congres al comsomolului

(Urmare din pag. I-a)

Congresului Comsomolului, meșteri ai metodelor rapide. Dintre aceștia, 2500 au și îndeplinit făgăduiala făcută.

„Norma trimestrială va fi îndeplinită până la 24 Februarie"—așa au hotărît comsomoliștii șantierului naval „Jdanov" din Leningrad. Această inițiativă a fost însușită de întregul colectiv al uzinei și de alte întreprinderi ale orașului. In prezent 50.000 tineri leningrădeni și-au luat obligația să întâmpine Congresul prin împlinirea normelor trimestriale.

Viteză, exactitate, economie!—iată deviza comsomoliștilor leningrădeni. Credincioși acestei devize ei întâmpină cel de-al XI-lea Congres al Comsomolului cu mari succese.

SPORT

Volley-ballul ieșean, pe drumul cel bun.

1948! Sportul cu balonul peste fileu a cunoscut o desvoltare uriașă în orașul nostru, angrenând zeci și sute de tineri și tinere. Cupa Unității Tineretului a fost semnalul marei ofensive a volley-ballului ieșean, care s'a afirmat în mod deosebit culegând unanime aprecieri din partea forurilor de resort.

1949! Noi grupări, muncitorești, militare și școlărești își anunță afilierea la federația de specialitate. Sala O. S. P. cunoaște o animație neobișnuită, ca urmare a antrenamentelor noilor și vechilor echipe. După exemplul muncitorilor dela C.F.R. care și-au alcătuit trei echipe și muncitorii din Sind. catul Metalo chimic, Constructori și RATA își formează secții de volley, programând imediat antrenamente regulate. Ofițerii și soldații dela Armata și Grănicierul doresc deasemeni să practice acest sport. Dorința lor este tradusă în fapt și două noui echipe se adaugă celorlalte 20, existente astăzi la Iași

Studenții, care nu aveau afiliată nici-o echipă, s'au pus în legalitate— în cursul lunei Ianuarie, prezentând în actualul campionat trei valoroase formațiuni.

Iată— așa dar ascensiunea cantitativă pe care a luat-o volley-ul local la începutul acestui an ascensiune care dovedește cu prisosință dragostea și entuziasmul tineretului muncitor-studios față de sport, în general și volley-ball—în special.

Campionatul de iarnă

Sâmbătă și Duminică s'au disputat în localitate, jocurile primei etape a campionatului de volley-ball de iarnă. S'au disputat în total 11 matchuri dintre care două au fost câștigate prin forfait. Organizarea a fost satisfăcătoare. Sala a fost bine încălzită, iar băncile, suficiente. Duminică a lipsit însă lumina.

Despre jocuri

Jocurile au fost aprig disputate, nivelul lor calitativ fiind însă mediocru. O mențiune pentru echipa CFR care s'a prezentat cu numere cusute pe tricouri. Arbitrajele, bune. Jucătorii au avut o atitudine sportivă, iar publicul a fost în general obiectiv. La „onoare", matchul dintre C.S.U și Macaby va determina pe câștigătorul categoriei și totodată pe virtualul participând în Divizia Națională, care va începe la 1 Aprilie a. c.

In categoria I-a conduce CSU II, în categoria secundă, seria I-a lupta este încă deschisă, în timp ce în seria II-a Arte Grafice a luat un apreciabil avantaj pe puncte.

Viitoarea etapă se va desfășura Sâmbătă 12 și Duminică 13 Februarie.

Jucători noui

Cluburile sportive cu secții de volley-ball s'au îngrijit din timp de problema cea mai importantă: jucătorii, promovând noui cadre sau făcând achiziții. Astfel, CFR s'a prezentat cu un nou jucător: Alexa, care a dat satisfacție deplină.

La Macaby au apărut Vâlvolu și Edu, acesta din urmă selecționat la provinciatele C, U. T. La CSU I a jucat Baloș, din lotul național C. U. T., în timp ce la CSU II au evoluat 6 studenți din anul I dela diferite facultăți și institute. Arte Grafice, L. T. 2 și Macaby II s'au prezentat cu aceiași jucători; în schimb Sind, Textil a prezentat doui jucători noui recrutați de prin fabricile textile din localitate.

Cupa „16 Februarie"

Preocuparea permanentă a districtului de volley din localitate este antrenarea la activitate intensă a tuturor echipelor. In acest scop se va organiza o competiție închinată memoriei luptătorilor dela Griviția CFR, din 1933, competiție intitulată: „Cupa 16 Februarie". Această competiție se va disputa eliminatoriu și este deschisă tuturor echipelor, atât masculine cât și feminine. Deasemeni, Districtul va organiza o altă competiție denumită: „Cupa 6 Martie", la care vor lua parte toate echipele din oraș.

Angajamentul Districtului

Districtul de volley-ball și-a luat angajamentul ca până la sfârșitul acestei luni să nu mai existe în județeană echipe neafiliate și jucători nelegitimați. O inițiativă lăudabilă, pe care o dorim cât mai grabnic realizată.

Sarcini imediate

Este clar că volley-ballul local pășește pe drumul cel bun. Antrenarea la viață sportivă a zecilor de tineri muncitori, studenți, elevi și militari este o realizare care vorbește dela sine. Dar munca în acest domeniu nu trebuie sistată. Mai avem încă multe de făcut. Nu trebuie să ne culcăm pe laurii unei prime victorii greu muncite ci trebuie să intensificăm munca, pentruca terenul sau sala de sport să cuprindă noi și noi mase de tineret dornice de destindere fizică.

Și sarcina nu este numai a districtului de specialitate, ci e a tuturora: a conducătorilor de cluburi și a sportivilor însiși. Ei au datoria de a mobiliza tineretul pentru sport. Ei sunt aceia care pot copta cele mai multe și mai vrednice elemente.

La muncă, deci, pentru realizarea acestui măreț țel!

IONEL ȘTIRU

Alegerile sindicale trebue să ducă la întărirea sindicatelor

(Urmare din pag. I-a)

Vor fi aleși mai întâi responsabilii de grupe sindicale și de asigurări sociale.

Responsabilii de grupe sindicale sunt acei care acolo, jos, în fabrică, trebue să ducă necontenit munca de lămurire pentru mărirea producției și productivității muncii, să organizeze întrecerile să educe pe muncitori în spiritul respectului și dragostei pentru avutul obștesc, pentru munca eliberată.

Responsabilii de asigurări sociale se vor îngriji, acolo, jos, în fabrică, atelier sau instituție de ameliorarea condițiilor de muncă, de sănătatea, ajutorarea și concediile muncitorilor.

Ei trebue deaceea aleși din oamenii cei mai buni din fabrică sau instituție, dintre acei care au dat dovadă, în activitatea lor că știu să muncească bine în producție și știu să acționeze pentru interesul colectiv. Alegerea lor trebue să se desfășoare în cadrul celei mai largi democrații muncitorești. Muncitorii pot și trebue să-i judece pe conducătorii lor, pe cei pe care-i aleg, după realizările lor. Muncitorii trebue încurajați să, la cuvântul, să-și spună deschis opinia, să folosească cu curaj prețioasa armă a criticii constructive, a autocriticii revoluționare.

Aceste alegeri trebue să ridice conștiința de clasă a oamenilor muncii, să constitue o școală a vigilenții revoluționare împotriva tuturor elementelor oportuniste, trădătoare, carieriste și birocratice.

Vigilența nu înseamnă însă sectarism. Deaceea, pe lângă membrii de Partid în conducerea sindicatelor trebuesc ridicate cadre din mijlocul muncitorilor fără de Partid dar care, prin munca și lupta lor și-au dovedit devotamentul pentru cauza clasei muncitoare, pentru construirea orânduirii fără exploatare în țara noastră.

Trebue combătut sectarismul pe toată linia. In munca sindicală, în conducerea sindicatelor trebuesc atrase numeroase femei muncitoare care știu să muncească și știu să organizeze, care au o puternică conștiință de clasă. In munca sindicală trebue atras și tineretul care trebne învățat să conducă, să se ocupe de probleme de interes colectiv.

Rolul Sindicatelor în R. P. R. este covârșitor atât în fabricele naționalizate cât și în cele particulare. Dacă alegerile sindicale vor decurge după îndrumările date de Rezoluția Plenarei C. C. al P.M.R-ului și a Plenarei C. C. al C.G.M-ului, sindicatele noastre își vor putea împlini cu succes sarcinele pe care construcția socialismului în țara noastră și apărarea păcii le ridică.

Gazeta de perete

un instrument pentru buna organizare a muncii și înlăturării lipsurilor în întreprinderi și instituții

Urmare din pagina I-a

privind diferite aspecte ale muncii, un colț al femeii, etc. In ceeace privește concepția gazetei ea este justă, dar suferă din punct de vedere al felului în care este scris materialul. Articolele sunt lipsite de combativitate, uneori simple dări de seamă, problemele nu sunt atacate cu îndrăzneală până în miezul lor. Un exemplu în această privință îl constituie articolul care expune realizările sanitare din județ în 1948. Acest articol este o simplă dare de seamă. La fel, problemele instituției sunt prezentate prin articole încă destul de generale și superficial scrise. Dacă concepției gazetei i-ar corespunde un material asemănător, „Ecoul Sanitar" ar putea constitui o bună gazetă de perete.

*

„Răsăritul", gazeta de perete a salariaților Prefecturii de județ, prezintă un caracter asemănător cu acea a salariaților Primăriei: din punct de vedere tehnic este superior conținutului. Dar spre deosebire de ziarul „Comuna", are o serie de rubrici care reflectă într'o oarecare măsură problemele instituției. Astfel „Viața în instituție", „colțul medico-social", un articol despre școala administrativă. Totuși articolul „Viața în instituție" este insuficient. In cele circa 40 de rânduri ale articolului nu se spune prea mult — sau aproape de loc—despre viața în instituție. Deasemeni, și celelalte articole—exceptând pe acel despre școala administrativă—sunt scrise superficial, fără a se intra în adâncul problemelor. Gazeta nu arată în nici un articol cum luptă funcționarii instituției împotriva birocrației, pentru economii de materiale, nu sunt publicate liste de cei evidențiați arătându-se de ce au fost evidențiați, etc. Și această gazetă suferă de același defect ca și cea a Primăriei: *închistarea într'o serie de rubrici fixe care parcă determină publicarea numai a acelor materiale care se potrivesc rubricei respective, făcând ca acelea pentru care nu există rubrica în gazetă, să rămână la dosarul colectivului de redacție.*

*

Această deficiență semnalată mai sus trebue neapărat înlăturată. Gazeta de perete trebue scoasă din formule tehnice rigide. Ea trebue să cuprindă cât mai multe rubrici și o diversitate de conținut dela număr la număr. Ea trebue să cuprindă probleme diverse ale instituției sau întreprinderii, realizările și lipsurile serviciilor sau secțiilor, etc. In totul, gazeta de perete trebue să reflecte viața din instituție sau întreprindere, să se publice tot ce se aduce colectivului de redacție, dacă—bine înțeles—problema a fost pusă *just*. In felul acesta gazeta va cuprinde cât mai multe lucruri, nu va mai fi închistată numai în formule tehnice se impun un anumit conținut. In felul acesta ea va avea un caracter de propagandist colectiv, agitator colectiv și organizator colectiv. In felul acesta gazeta de perete va fi un îndrumător în muncă, fiind citită de masse din ce în ce mai mari de salariați și contribuind astfel la realizarea Planului.

*

Am desprins în cele de mai sus o serie de caracteristici, pornind dela o succintă analiză a trei gazete de perete din instituții. In numerele viitoare vom aborda alte probleme privind gazetele de perete din întreprinderi și instituții.

Abonați-vă la OPINIA

La Cartea Rusă
se fac abonamente la ziarul
„Pentru pace trainică, pentru democrație populară"
organul Biroului Informativ al Partidelor Comuniste și Muncitorești

Informaţiuni

14 funcţionari ai Băncii de Stat, Agenţia Iaşi, s'au mutat în noul local

Săptămâna trecută, 14 funcţionari ai Băncii de Stat, Agenţia Iaşi, dimpreună cu familiile lor s'au mutat în localul nou al instituţiei, imobil care posedă câteva apartamente speciale pentru domiciliul slujbaşilor.

Cantina salariaţilor Băncii de Stat

Din iniţiativa comitetului de instituţie a luat fiinţă de la 1 Februarie crt. cantina salariaţilor Băncii de Stat, Agenţia Iaşi.

La această cantină care funcţionează în condiţiuni mulţumitoare, iau masa la prânz 50 slujbaşi ai Băncii de Stat, agenţia locală.

Programul de funcţionare a Băii Comunale şi Populare

Săptămâna curentă, Baia Comunală şi Populară funcţionează potrivit următorului program:

Vineri 11 Februarie şi Sâmbătă 12 Februarie dela ora 2 la 6 după amiază şi Duminică 13 Februarie dela ora 8 la 12 a. m.

Sabotaj economic

Instanţa de sabotaj de pe lângă Tribunalul local va judeca curând procesul privitor pe Gheorghe Prisacaru din comuna Glăvăneşti (jud. Iaşi).

Prin rechizitoriul întocmit de primul procuror, Gh. Prisacaru a fost trimis în judecată pentru sabotaj economic.

Inculpatul aflându-se la sediul secţiei Romcereal din comuna Glăvăneşti pentru a primi tabelele locuitorilor acelei comuni ce predaseră cerealele, a sustras din birou trei adeverinţe în alb de primirea cerealelor dela producător. Una dintre aceste adeverinţe a completat-o, semnând în fals atât pe predător cât şi pe magazionerul primitor. Din adeverinţa astfel completată rezultă că s'a predat magaziei numitei secţiei cantitatea de 409 kgr. grâu. Cu această adeverinţă, Prisacaru s'a prezentat la moara naţionalizată Şipote şi a primit făina corespunzătoare pe care a vândut-o în comuna Bivolari.

Falsuri

Parchetul Tribunalului Iaşi a deschis acţiune publică împotriva lui V. Sârbu funcţionar P.T.T. din comuna Cucuteni (Iaşi).

Acesta a falsificat două mandate poştale-primitoare; primul în valoare de 800 lei pe care a trecut suma de 8000 lei şi al doilea în valoare de 600 lei pe care a trecut 6000 lei.

Diferenţele de bani şi le-a însuşit, dăunând astfel Oficiul P.T.T.

Dosarul a fost trimis unui cabinet de instrucţie.

Dosire de mărfuri

Gheorghe V. Cosma din comuna Covasna (jud. Iaşi), a fost trimis în judecată întrucât în locuinţa sa, cu prilejul efectuării unei percheziţii s'au găsit mărfuri dosite de importantă valoare.

Vătămare!

Au fost trimişi în judecată Gheorghe Pamfil şi N. Gh. Pamfil din comuna Holboca (Iaşi), care au lovit grav pe Ion Rotică din acelaşi comună.

Inovaţii la E.T.A.C.S.

care determină realizarea de însemnate economii

Acum câtva timp, lucrătorul Grigoraş Victor dela atelierul instalaţii electrice al întreprinderii Transport în comun E. T. C. S. a reuşit cu ajutorul şefului de atelier să confecţioneze o matriţă din oţel aruncat la şmeltz (fier vechi) cu ajutorul căreia se pot produce, 327 siguranţe pentru vagonul de tramvai, într'o oră. Înainte de aceasta, pentru confecţionarea a 240 de siguranţe un muncitor lucrând cu dalta şi ciocanul lucra 8 ore, depunând totodată şi eforturi fizice mai mari.

Dacă au văzut, atât maistrul cât şi Grigoraş Victor, că o matriţă simplă ajută la mărirea producţiei şi a productivităţii muncii realizând şi o însemnată economie de timp, au început să se gândească şi la alte îmbunătăţiri în muncă, îmbunătăţiri care să asigure lichidarea unor lipsuri la instalaţiile electrice, motoarelor.

Astfel atenţia lor s'a îndreptat înspre nişte izolatoare electrice, absolut necesare motoarelor, piese care erau fabricate dintr'un material necunoscut şi care nu se găsesc în ţară la noi.

Înainte vreme aceste izolatoare, erau vândute uzinei de către un inginer care deţinea „secretul fabricaţiei" şi încasa pentru aceasta sume mari de bani. Analizând atent materialul acestor izolatoare, cei doi muncitori au reuşit să-i stabilească întâi compoziţia. Apoi cu sprijinul strungarilor au executat o matriţă în care sunt modelate izolatoarele.

După prezentarea primelor izolatoare reuşite, maistrul şi Grigoraş Victor au fost premiaţi de către direcţiune. Aceasta a constituit un stimulent pentru cei doi muncitori, care pun la punct acum, o nouă matriţă cu ajutorul căreia vor fi executate alte sisteme de izolatoare. În această privinţă trebue de subliniat o lipsă a organizaţiei de Partid şi în special a comitetului de întreprindere, care n'au popularizat suficient aceste realizări şi n'au scos în evidenţă, însemnătatea lor prin arătarea economiilor obţinute prin aceste inovaţii.

Ce se poate face prin stimularea iniţiativei maselor

(Urmare din pag. I-a)

datorită contribuţiei cetăţenilor. Organizaţiile de masă existente la acea epocă au mobilizat populaţia pentru îndeplinirea anumitor necesităţi publice: gărzile cetăţeneşti, punerea în funcţiune a uzinei de lumină, a tramvaelor, în sfârşit, tot ce ţine de înfiripărea unei activităţi obişnuite într'un oraş, se datoreşte numai iniţiativei maselor stimulate la aceasta de către organizaţiile de masă în fruntea cu Partidul Comunist.

Mai recent

De atunci cetăţenii Iaşului s'au învăţat să se intereseze mai mult de viaţa administrativă, edilitară, culturală, etc., prin realizările lor dând dovada unei concepţii noui asupra datoriilor ce le revine într'un regim de adevărată democraţie.

Cine nu-şi aminteşte cu desgust de negrele şi ameninţătoarele ruine din centrul Iaşului? Felul cum au fost ele înlăturate, contribuţia fie bănească, fie directă, prin munca voluntară depusă care a economisit 12 miloane de lei gospodăriei oraşului, apărând în schimb spaţioasa piaţă de astăzi, sunt încă prea recente pentru a mai fi nevoe să le amintim.

Dar în campania salubrităţii, câte realizări temeinice nu s'au înregistrat, în urma iniţiativei şi a muncei maselor muncitoare? Ziarul nostru a publicat la timp o serie de reportaje din diverse cartiere ale Iaşului, în care se oglindeau cu precizie înfăptuirile gospodăreşti din Frumoasa, Ţicău-Albineţ, Păcurari, Petru Bogdan, Tararaşi, etc. Curăţirea radicală, înlăturarea gunoaelor, plantarea locurilor virane, trotuare, podeţe, plantări de pomi, garduri făcute din nou, străinţe depuse pentru extinderea luminatului electric pe străzi îndepărtate multe asemenea lucruri bune s'au realizat în cartierile citate, din iniţiativa cetăţenilor care astăzi nu mai aşteaptă totul dela gata din partea autorităţilor.

Spre cea mai democratică formă de gospodărie

Iniţiativa maselor care s'a dovedit atât de fructuoasă în oraşul nostru va capata un larg câmp de manifestare odată cu înfiinţarea sfaturilor populare, deja legiferate. Acestea reprezintă cea mai deplină formă de organizaţie de masă. Orice realizare obştească, orice nevoe, nu va mai depinde de bunăvoinţa sau capriciile unor edili dispuşi mai mult să agonisească pentru sine decât să administreze raţional şi echitabil, aşa cum se întâmpla în timpul guvernărilor burgheze.

Planurile de lucru nu vor mai fi elaborate birocratic de sus în jos, ci invers. La stabilirea lor se va ţine seama de propunerile, iniţiativele, sfaturile şi nevoile maselor largi.

Efectuarea practică a acestor planuri se va face cu participarea tuturor deputaţilor sfatului local, a oamenilor recrutaţi din diferite profesiuni.

Această lărgire a cadrului democratic prin înfiinţarea sfaturilor presupune însă ca toţi cetăţenii muncitori dela oraşe şi sate să fie conştienţi de importanţa rolului pe care trebue să-l îndeplinească, să aibă clare în minte obiectivele principale ce trebuesc atinse precum şi mijloacele de lucru, să urmărească îndeplinirea celor preconizate şi să intervină în cursul punerii lor în practică.

Această nouă mentalitate care se răspândeşte tot mai mult în mase, răspunderea civică redeşteptată în fiecare om al muncii, constitue o sănătoasă îndrumare a regimului de democraţie populară care ne învaţă cum trebue înlăturat egoismul, individualismul, spiritul de nepăsare şi de păgubitoare indiferenţă lăsat moştenire de către trecutele regimuri. Masele cuprind energii latente a căror punere în valoare prin stimularea iniţiativelor duce la realizări de neconceput în trecut.

Problema întocmiri detailate

a planului de lucru

al tractoarelor şi maşinelor agricole de Stat, particulare şi ale Federaţiei

Urmare din pagina I-a

sarcina să slabilească planul de lucru înglobând acest plan în cadrul general al planului de lucru pe comună.

Constituirea ţărănimii muncitoare în cete înlesneşte folosirea maşinelor SMT

Comisiunilor comunale de însămânţări le revine sarcina de a organiza ţărănimea muncitoare în asociaţiuni sau cete, pentrucă astfel constituiţi, tradiţionii ogoarelor să poată folosi maşinile dela Staţiunile S.M.T.

Cetele sau asociaţiile trebue să fie în aşa fel organizate, ca să nu piardă timp prin deplasarea prea des repetată a maşinelor.

Ţărănimea muncitoare trebue să cunoască faptul că, dacă se va organiza în cete va beneficia de reduceri de preţuri la arăturile şi însămânţările făcute cu maşinele SMT.

Atât Regionala SMT Iaşi cât şi Inspectoratul AFS Iaşi şi-a planificat în aşa mod lucru', încât până la 28 Februarie toate tractoarele şi maşinele SMT-ului şi AFS-ului trebuesc să fie în perfectă stare de funcţionare.

Trebue să se ţină seama că tractoarele şi maşinele SMT-ului vor lucra ţărănimii muncitoare, constituită în cete care însă au ogoarele în apropiere de Staţiunile de maşini.

Situaţia reparaţiei tractoarelor

Regionala SMT Iaşi şi-a programat reparaţia a 211 tractoare până la data de 28 Februarie.

Iată situaţia pe unităţi; Staţiunea Roman a depăşit programul.

Acolo s'au reparat 28 tractoare din 26 programate.

Urmează Bacău cu 24 tractoare reparate din 23 programate; apoi Vaslui 22 din 23: Dorohoi 20 din 23, Paşcani 13 din 23; Săveni (Jud. Dorohoi) 18 din 25; Huşi 8 din 23, Botoşani 6 din 14; Iaşi 11 din 26.

Aşa dar din 211 tractoare programate, au fost reparate până în prezent număr de 163.

Dintr'un grafic întocmit la Regionala SMT Iaşi reese că intensificarea reparaţiilor au sporit în fiecare săptămână.

De unde în perioada 15 Decembrie — 15 Ianuarie deci într'o lună s'au reparat numai 47 tractoare, în săptămâna imediat următoare s'au reparat 34 tractoare, iar în săptămâna ce a urmat 32 tractoare au fost puse în stare de funcţionare.

În ultima săptămână, numărul lor a crescut la 51.

Dacă munca va merge în acest ritm, — desigur că planul prevăzut va fi realizat.

Rep.

Munca dusă de tineretul din judeţul Fălciu

Tineretul din jud. Huşi însuşindu-şi Rezoluţia Plenarei C. C. a P. M. R. a pornit cu dârzenie la muncă transformând angajamentele luate în realizări. Pentru ca Rezoluţia să fie temeinic însuşită de masele de tineret din judeţul nostru, prelucrarea s'a început pe data de 19 Ianuarie 1949, după un plan întocmit de comisia de unificare.

Pe ziua de 4 Februarie 1949 prelucrarea Rezoluţiei s'a făcut cu toate cele 52 comuni şi 75 sate ale judeţului nostru. Analizând felul cum au decurs aceste prelucrări, se observă o mare participare a tinerilor la discuţii. În urma acestor prelucrări tinerii săteni şi-au luat angajamente care traduse în fapte vor da mari realizări.

În această perioadă de timp, în urma angajamentelor luate de tineret în cinstea conferinţei judeţene s'au întreprins acţiuni de reconstrucţie în sate şi comune.

Astfel s'au realizat un număr de 7130 ore muncă voluntară, în care s'au reparat 22 poduri, 10 drumuri cu o lungime totala de 6000 m., 4 fântâni, 2 cişmele.

Deasemenea în aceste ore s'a făcut gospodărirea la şcoli, primării şi centre de lapte în următoarele comuni: Cârligaţi, Răducăneni, Botoşti, Creţeşti, Bohotin, Cugeşti, Ghermăneşti şi Viltoteşti.

În comuna Vutcani la moara naţionalizată, trei tineri şi-au luat angajamentul că vor repara singuri moara, fapt care a făcut ca astăzi moara să funcţioneze şi angajamentul să fie îndeplinit.

S'au organizat întreceri şi schimb de experienţe între comunele: Bohotin, moara, Răducăneni şi Grozeşti. Întrecerea a fost câştigată de comunele Bohotin şi Răducăneni.

Astfel au înţeles tinerii săteni să contribue la pregătirea premizelor necesare înfăptuiri organizaţiei unice revoluţionare a tineretului muncitor.

H. S.

CINEMA „PHOENIX"
Prezintă astăzi o realizare excepţională, marele film sovietic
FEMEIA DEPUTAT
cu Vera Mareţkaia
Complectare Jurnal
Programul viitor **Tânăra gardă**

CINEMATOGRAFUL „SIDOLI"
Prezintă azi o mare premieră cehoslovacă. Un film din viaţa partizanilor cehi
Furtună în munţi
cu I. Pruka, I. Kacea şi M. Wasrva
Complectare Jurnal O.N.C. Nr. 55
Spectacole fixe: dela ora 3—4,25, 4,55—6,20 6,50—8,15, 8,45—10,15

Filarmonica de Stat „Moldova"
Sala „Teatrului Naţional"
Vineri 11 Februarie 1949 ora 20 precis
CONCERT SIMFONIC
Dirijor: Maestru Constantin Bobescu
Solist: Teodor Lupu violoncelist
PROGRAM:
(în prima audiţie)
1. Rimsky-Korsakov Capriciul spaniol
2. Schumann Concert pentru violoncel şi orchestră Solist, Teodor Lupu
3. Basarab Popescu Noaptea în sat
4. Const. Bobescu Mânaul Năzdrăvan. Poveste Simfonică text de Daniela Miga Povestitor; N. Veniaş artist Teatrul Naţional Iaşi
Preţurile locurilor: Lei 110, 90, 66, 44. Sindicaliştii studenţi, elevi, militari 50 la sută reducere. Biletele la agenţia Thalia. Publicul este rugat a-şi procura biletele din timp pentru a evita aglomeraţia în Casă. Concertul începe la ora anunţată. Uşile se închid cu 5 minute înainte. După începere, intrarea în sală este oprită.

Republica Populară Română
PRIMĂRIA MUNICIPIULUI IAŞI

COMUNICAT

În conformitate art. 18 din Constituţia Republicei Populare Române, art. 11 şi urm. din Legea Electorală Nr. 560 | 1946, cu modificările prevăzute de legea Nr. 9 | 1948.

Se aduce la cunoştinţa tuturor locuitorilor din raza Municipiului Iaşi, fără deosebire de sex, naţionalitate, rasă, religie, grad de cultură, profesiune, inclusiv militarii şi funcţionarii publici, în vârstă de 18 ani împliniţi în sus, că în cursul lunei Februarie 1949, are loc revizuirea listelor electorale ale acestui Municipiu.

Operaţiunele de revizuire se vor face până în ziua de 20 Februarie 1949 inclusiv.

Listele electorale cuprind numele celor adăogiţi ori înlăturaţi vor fi afişate la această Primărie dela 22 până la 26 Februarie inclusiv.

În timpul afişării precum şi în termen de 3 zile dela expirarea termenului de afişare, orice alegător având deplinătatea drepturilor civile şi politice poate face cerere de înscriere în liste, sau contestaţie împotriva înscrierilor făcute ori a omisiilor sau erorilor din liste.

Orice lămuriri se vor face de Biroul Electoral al Primăriei Municipiului Iaşi.

Primar A. PALUGA
Secretar General
Nuhamovici

DOCTOR
A. ABERMANN
Medic de Spital
SPECIALIST în BOLI de COPII şi SUGARI
Iaşi, str. Gh. Dimitrov 30 (fost. I. C. Brătianu)
Consult 2-7 p. m.

RECORD!
Premiul de lei 210.324
a fost câştigat de 4 bulet. LOTO revenind fiecărui câte Lei 52581
Bulet. J. Nr. 8070 cu combinaţia 22.29.35.
Dl. Dr. CIUREA STELIAN
Bulet. J. Nr. 88738 cu combinaţia 1.29.69
Dl. Plot. CHELARU CONST.
Bulet. J. Nr. 74690 cu combinaţia 22.35.44
posesorul *necunoscut*
Bulet. J. Nr. 88.362 cu combinaţia 1.35.44
posesorul *necunoscut*
Toate buletinele au fost cumpărate la
COLECTURA OFICIALĂ
Iaşi Str. Republicei Nr. 16
lângă palatul telefoanelor

AZI PREMIERA
la Cinema „MAXIM GORKI" (fost Trianon)
O producţie cehoslovacă 1948

Ordinea reprezentaţiilor
Dela ora 3.30 la ora 5
" " 6 " " 8
" " 8.30 " ultimul spectacol.
Cassa de bilete este deschisă în fiecare dimineaţă dela orele 10 la 12. Reţineţi bilete din timp

„REGIONALA IAŞI"
Loto Săptămâna
Tragerea din 7 Februarie au fost extrase din urnă următoarele numere:
29 35 44 69 1 22 67
Suma de lei 210.324 a fost câştigată de 4 buletine revenindu-le fiecăruia câte: lei 52.581

PIERDUT buletinul populaţiei pe numele Carol Froim Com. Copou jud. Iaşi. Îl declar nul.

R. P. R.
JDos. Nr. 1439 | 1948

Judecătoria Populară Urbană Iaşi

Dispozitivul cărţii de judecată penală Nr. 736
În numele legei
Hotărăşte:

Condamnă pe inculpatul Corber Nahman de 34 ani contabil şi Rebeca Ichil am, bii din Iaşi str. Anastasie Panu Nr. 21 pentru delictul prev. şi ped. art. 18 pt. 1. 20, 22 comb. cu 40 alin. 3 pentru primul şi art. 40 alin. 4, pentru ultimul din legea sabotajului să plătească câte 4000 lei amendă corecţională care se va executa conform art. 54 c. p.

Se ordonă afişarea şi publicarea pedepsei în condiţiunile art. 32 din lege.

Se respinge cererea de despăgubiri civile a părţii civile.

Obligă pe numitul să plătească Ministerului Comerţului suma de câte 300 lei şi Ministerului Justiţiei suma de 300 lei, drept cheltueli de judecată şi onorar de avocat, iar Statului suma de 200 lei cheltueli penale.

Cu recurs

Dată şi pronunţată în şedinţa publică din 29 Iunie 1948.

Judecător,
ss. V. CEHAN
Prim Grefier
ss. A. Andriescu

Asesori populari
ss. Ştefan Albăstrelu
ss. I. Albescu

pt. conformitate
Grefier, Indescifrabil

ULTIMELE ŞTIRI

Puterea invincibilă a Statului Sovietic

MOSCOVA 10. (Rador) — Tass transmite:

Ziarul „Izvestia" publică un editorial intitulat „Puterea invincibilă a statului Sovietic".

Noile angajamente luate de muncitorii sovietici — scrie ziarul — sunt chezăşia desvoltării economice a Uniunii Sovietice. Decizia Consiliului de Miniştri şi a Comitetului Central al P.C. (B) al U. S. cu privire la desvoltarea pregătirilor în vederea însămânţărilor de primăvară în colhozuri, sovhozuri, staţiuni de maşini şi tractoare, reprezintă un program măreţ şi concret pentru ducerea mai departe a agriculturii socialiste în 1949.

Comunismul, scrie Izvestia, nu este o chestiune de viitor îndepărtat. El se clădeşte chiar astăzi prin eforturile creatoare ale poporului sovietic, în fabrici şi uzine, în mine şi în regiunile petrolifere, în colhozuri şi sovhozuri, în laboratoare şi birouri.

Telegramele trimise de Generalissimul I.V.Stalin şi de V. M. Molotov d-lui dr. P. Groza şi d-na Ana Pauker

BUCUREŞTI 10 (Rador) — Iată telegramele de mulţumire ale Generalissimului Stalin către dr. Petru Groza şi a lui V. Molotov către tovarăşa Ana Pauker.

D-lui Dr. PETRU GROZA
Preşedintele Consiliului de Miniştri al R. P. R. — Bucureşti

Vă mulţumesc d-le preşedinte pentru urările d-voastre cu ocazia împlinirii unui an dela semnarea tratatului de prietenie, colaborare şi asistenţă mutuală dintre Uniunea Republicilor Socialiste Sovietice şi Republica Populară Română.

Trimit felicitările şi salutul meu prietenesc poporului român, guvernului şi d-voastră personal.

Stalin.

D-nei ANA PAUKER
Ministrul Afacerilor Externe al R. P. R. — Bucureşti

Vă rog să primiţi mulţumirile mele pentru urările d-voastră, cu prilejul primei aniversări a semnării tratatului de prietenie, colaborare şi asistenţă mutuală între U. R. S. S. şi Republica Populară Română. Sunt convins că prietenia şi colaborarea sovieto-română se vor desvolta şi se vor întări şi în viitor spre binele popoarelor ţărilor noastre şi al păcii universale.

V. MOLOTOV

Constituirea pe secţii a Societăţii Scriitorilor din R. P. R.

BUCUREŞTI 10. (Rador)— In cadrul reorganizării Societăţii Scriitorilor din RPR a avut loc eri la sediul din str. Română 56, în prezenţa unui număr de scriitori din Capitală, constituirea primelor secţiuni.

La orele 12 a avut loc constituirea secţiunii de literatură pentru copii. A luat cuvântul d. Mihai Beniuc, secretar general al Societăţii, care a subliniat importanţa literaturii pentru copii în lupta pentru educarea noilor generaţii în spiritul ideologiei clasei muncitoare.

Participanţii la şedinţă au propus şi ales ca secretar al secţiunii de literatură pentru copii pe scriitorul Vladimir Cavarnali.

S'a alcătuit apoi planul de activitate al secţiunei şi s'au facut propuneri pentru desfăşurarea muncii.

La orele 16 s'a constituit secţiunea de poezie. După cuvântul d-lui Beniuc, care a precizat scopurile în vederea cărora se organizează această secţiune, a fost propusă şi aleasă ca secretară a secţiunii poeta Maria Banuş.

In încheierea desbaterilor a luat cuvântul dl Mihai Novicov secretar general al S. S. D. R. care a precizat punctele de vedere pe care trebue să se sprijine poeţii în propunerile şi sugestiile lor, în munca de viitor a secţiunii.

Seara la orele 18 a avut loc constituirea sancţiunei de traduceri. Ca secretară a secţiunii a fost propusă şi aleasă d-na Vera Călin care într'un scurt cuvânt a arătat că organizarea secţiunii de traduceri a S.S.D.R. corespunde necesităţii de coordonare a muncii în acest sector de îndrumare a traducătorilor, în scopul realizării unor traduceri de o calitate cât mai bună. Au urmat discuţii în care s'au făcut propuneri pentru activitatea secţiunii.

In cursul zilei de astăzi şi mâine urmează să fie constituite celelalte 6 secţiuni principale ale S.S.P.R.

In curând Se încheie contractele colective

BUCUREŞTI 10. (Rador). — Peste câteva zile vor începe în întreprinderile din întreaga ţară operaţiuni pentru încheierea contractelor colective.

Contractele colective vor fi semnate de Comitetul de fabrică sau sindicat şi de administraţia întreprinderii respective.

Autorizaţie specială pentru bibliotecile de împrumut

BUCUREŞTI 10 (Rador).— Ministerul Artelor şi Informaţiilor aduce la cunoştinţa tuturor bibliotecilor de împrumut care funcţionează pe baze comerciale că, în conformitate cu articolul 51 din decretul lege Nr. 17, publicat în monitorul Oficial din 14 Ianuarie 1949, sunt obligate să ceară aprobarea ministerului, în termen de 30 zile dela data publicării legii în Monitorul Oficial pentru a putea obţine autorizaţia cuvenită de funcţionare.

Cererile de autorizare vor fi înaintate Ministerului Artelor şi Informaţiilor, secţia literară, Bulevardul General Magheru, etajul 4, Bucureşti.

In provincie, cererile vor fi înaintate reprezentanţelor locale ale ministerului. (Consilieratele culturale).

Cererea va cuprinde următoarele date: adresa bibliotecii; data şi numărul înscrierii în registrul comercial, numele şi prenumele proprietarului; domiciliul proprietarului; (prepusului), numele şi pronumele prepusului; catalogul complect al cărţilor din bibliotecă; pe categorii; numărul abonaţilor în ultimi 4 ani; numărul cărţilor cetite anual în ultimi 4 ani.

Alegerile sindicale

BUC. 10 (Rador).—Azi se vor desfăşura alegeri sindicale în următoarele centre C.F.R.,: Arad, Braşov, T. Severin, Tg. Jiu, Iţcani, Craiova, Cluj, Timişoara, Brăila, Bacău, Sinaia, Satu-Mare şi altele.

Reducerea raţiei de pâine în Spania

LONDRA 10 (Rador). — După cum anunţă presa economică britanică, în Spania franchistă a avut loc o nouă reducere substanţială a raţiilor de pâine.

Decizia Băncii RPR asupra deschiderii de noi conturi de către instituţii, întreprinderi organizaţii şi unităţi economice

BUC. 10 (Rador) — Banca RPR, Banca de Stat a dat o decizie publicată în Monitorul Oficial de azi prin care instituţiile publice, întreprinderile naţionalizate precum şi întreprinderile şi instituţiile de stat, judeţ sau comună, organizaţiile cu caracter obştesc, federaţiile şi cooperativele vor deschide la sediile Băncii (centrală, sucursală sau agenţii) următoarele conturi:

a) Ministerele şi serviciile exterioare ale Min. (în calitate de ordonator secundar) judeţele, oraşele asimilate cu judeţele, plăşile şi comunele de orice categorie vor deschide conturi de trezorerie în conformitate cu instrucţiunile Ministerului de Finanţe.

b) Unităţile economice beneficiare de credite dela Banca de Stat vor deschide conturi curente de viramente.

c) Toate celelalte organizaţii, asociaţii şi unităţi care nu se încadrează la punctele a şi b de mai sus vor deschide conturi de decontare.

Şedinţa comitetului UFDR

BUC. 10 (Rador). — In zilele de 10 şi 11 Februarie 1949, va avea loc la sediul Comitetului Central al U. F. D. R. din Capitală, şedinţa plenară a Comitetului Central al U.F.D.R. cu secretarele judeţenelor, pentru analizarea muncii şi trasarea sarcinilor în lumina rezoluţiilor plenarei din Decembrie 1948 a C.C. al P.M.R.

Modul de calculare a auto-impunerilor lunare ale comercianţilor, industriaşilor şi meseriaşilor mari

BUCUREŞTI 10. — Astăzi 10 Februarie este ultima zi până când comercianţii, industriaţii şi meseriaşii asimilaţi acestora trebuie să declare veniturile realizate pe luna Ianuarie şi, prin metoda autocalculării, să-şi stabilească şi să achite impozitele datorate pentru aceeaşi perioadă de timp.

Declaraţiile se fac pe formulare borderou întocmite de Ministerul Finanţelor.

Progresivitatea impozitelor

Deşi impozitele se calculează pe o singură lună [trebuie să se ţină seama de faptul că progresivitatea impozitului este anuală.

Aceasta înseamnă că contribuabilii interesaţi, după ce-şi vor determina venitul lunar, aplicând coeficientul de rentabilitate corespunzător la vânzarea făcută, vor întregi venitul la un an, înmulţind venitul lunei Ianuarie cu 12. La venitul anual se vor calcula apoi impozitele pe baza tabelei existente, iar rezultatul dobândit îl vor împărţi cu 12, pentru a afla impozitul datorat pe luna Ianuarie.

Practic se va proceda în felul următor:

Un contribuabil care a realizat o vânzare de 40.000 lei pe luna Ianuarie, având un coeficient de rentabilitate de 10,5 la sută, are un venit impozabil pe această lună de 4200 lei.

Acest venit impozabil înregit la un an va fi 50.400 lei (4200x12) la care corespunde un impozit de lei 20.868. Pe luna Ianuarie va trebui deci să plătească 1739 lei (20.868 : 12).

Aplicarea venitului minimal lunar

Impunerea veniturilor din exercitări comerciale ori industriale şi din atelierele meşteşugăreşti asimilate acestora, nu poate coborî însă sub un venit minimal lunar stabilit prin legea impozitului pe venituri.

Acest venit minimal este egal cu dublul valorii locative a stabilimentului, însă nu are dreptul să coboare la un impozit mai mic de 18.000 lei anual.

Aceasta înseamnă că acolo unde venitul impozabil, stabilit pe baza valorii, e mai mic de 44.000 lei anual, contribuabilul va trebui să depună în orice caz un impozit lunar de 15.000 lei.

Scrisoarea generalului Markos adresată poporului grec

GRECIA LIBERA 10 (Rador). — Elias Press transmite:

Postul de radio GRECIA LIBERA a tzansmis textul scrisorii deschise a generalului Markos adresată poporului grec şi armatei democrate:

Scrisoarea are următorul cuprins:

Către poporul grec,

Către armata democrată a Greciei,

Către toţi tovarăşii mei de luptă.

După operaţiile dela Grammos starea sănătăţii mele s'a înrăutăţit neîncetat şi nu-mi mai permite să fac faţă grelelor sarcini ce le aveam de îndeplinit.

Acest lucru mă sileşte astăzi să dimisionez dela preşedinţia consiliului de miniştri şi să renunţ şi la celelalte funcţiuni pe care le-am avut în conducerea armatei democrate a Greciei.

In urma hotărârii guvernului democrat provizoriu, după operaţiunile dela Grammos s'a creat un consiliu superior de război, care conduce cu vrednicie războiul nostru popular revoluţionar.

Sarcinile preşedintelui guvernului vor fi preluate în mod provizoriu de vice preşedintele guvernului democrat provizoriu tov. Ianis Ioanidis, până ce guvernul democrat provizoriu va soluţiona definitiv această chestiune.

Demisionez cu convingerea nestrămutată în victoria noastră finală. Duşmanii vor căuta să speculeze demisia mea dar victoriile pe care le vom avea îi vor reduce la tăcere.

Trăiască guvernul democrat provizoriu!

Trăiască armata democrată a Greciei!

Trăiască poporul grec!

Toţi la arme, totul pentru victorie.

Grecia Liberă—4 Febr. 1949

MARKOS VAFTADIS

Pregătirea însemânţărilor în Uniunea Sovietică

MOSCOVA 10 (Rador). — Tass transmite:

Ziarele Trud, Isvestia, Komsomoleska Pravda şi Socialisticeskaie Zemledelie, publică decizia Consiliului de Miniştri al URSS şi al Comitetului Central al P.C. (B)— al US cu privire la desfăşurarea pregătirilor în vederea semănăturilor de primăvară în colhozuri şi sovhozuri şi în staţiunile de maşini şi tractoare.

In decizie se subliniază că în agricultură au fost realizate progrese considerabile. Recolta pe hectar a întrecut pe cea dinainte de război.

Sarcina desvoltării socialiste la sate în 1949 constă într'o şi mai bună organizare şi consolidare economică a colhozurilor.

Colhozurile, sovhozurile şi staţiunile de maşini şi tractoare trebue să depună toate sforţările pentru a pune în aplicare planul pentru semănăturile de primăvară.

Grevă în Franţa

PARIS 10 (Rador). — Muncitorii metalurgişti dela întreprinderile Packard îşi continuă greva, hotărâţi să obţină satisfacerea revendicărilor lor.

Un rezultat însemnat al luptei lor dârze este faptul că Packard a fost silit să acorde un spor, dela 5 la 8 franci pe oră, muncitorilor din uzinele sale dela Orleans.

Atacuri îndârjite ale partizanilor în Malaya

Manifestaţii pe străzi ale greviştilor

RANGOON 10 (Rador). — S'a anunţat oficial, după cum comunică Associated Press, că un grup de partizani au atacat postul de poliţie Madaya în împrejurimile oraşului Mandalay, confiscând armele şi muniţiile găsite.

Reuter transmite un alt comunicat militar care arată că se dau lupte în apropiere de Pagu, la circa 100 km. nord de Rangoon, pe calea ferată Mandalay.

*

RANGON 10 (Rador). — După cum anunţă Associated Press, un mare număr de muncitori care se află în grevă au manifestat Marţi la Rangoon, purtând pancarte cu lozinci împotriva măsurilor luate de guvern.

Dupa prima ordonanţă dată Sâmbătă împotriva grevelor, ameninţând pe muncitori cu închisoare dacă nu se întorc la lucru, guvernul a venit cu un nou ordin menit să spargă greva. Prin acest ordin se cere concedierea tuturor muncitorilor care lipsesc din pricina grevei.

Intensificarea relaţiilor culturale româno-cehoslovace

BUCUREŞTI 10. (Rador) In vederea întăririi convenţiei încheiată între RPR şi şi Republica Cehoslovacă, convenţie care prevede intensificarea relaţiilor culturale dintre ţara noastră şi Cehoslovacia, se află la Praga o comisie din partea RPR formată din Cristina Luca, directorul presei şi relaţiilor cu străinătatea din Ministerul Afacerilor Externe Laurenţiu Cziko, secretar general la Ministerul Invăţământului Public, Vasile Dumitrescu, directorul presei din Ministerul Artelor şi Informaţiilor, Nicolae Hodoş, vicepreşedinte al Institutului Român de Cultură Universală, Gabriela Deleanu, din Ministerul Artelor şi Informaţiilor, Mihail Raicu, directorul teatrelor din Ministerul Artelor şi Informaţiilor, Anton Moisescu, din partea C.G.M. şi Aneta Loghin, secretară.

Acţiunea pentru pace

a intelectualilor progresişti de pretutindeni

PARIS 10 (Rador).—Comitetul Internaţional de legătură înfiinţat la congresul mondial al intelectualilor, de la Wroclaw, şi-a terminat lucrările. Şedinţele comitetului care au avut loc la Paris, s'au desfăşurat cu participarea delegaţilor Uniunii Sovietice, Statele Unite, Angliei, Franţei, Cehoslovaciei, Ungariei, Braziliei, Chili, Guatemalei, Cubei, Italiei, Mexicului, Poloniei, Elveţiei, Portugaliei şi Uruguayului.

Comunicatul dat publicităţii de Comitetul de legătură la 9 Februarie declară că hotărîrile congresului de la Wroclaw au primit adeziunea entuziastă a opiniei publice mondiale.

Din iniţiativa comitetelor naţionale şi în acord cu principiile formulate la congresul dela Wroclaw, intelectualii din Franţa, Italia, Anglia, Statele Unite, R. P. R., Mexic şi Uruguay se pregătesc să convoace congrese naţionale pentru apărarea păcii.

Comunicatul spune apoi că persecuţiile împotriva intelectualilor s'au intensificat în mai multe ţări. In Turcia, în India, în Statele Unite, în Brazilia, în Franţa şi Italia, eminenţi profesori, scriitori, poeţi, etc., sunt urmăriţi sau închişi din pricină că au participat la congresul dela Wroclaw.

Astfel, subliniază comunicatul, forţele războinice vor să înăbuşe glasurile care atrag atenţia asupra creşterii pericolului unui nou război.

In faţa acestor manifestări Comitetul de legătură îşi afirmă din nou voinţa de a lupta pentru pace. Comitetul îşi va continua activitatea şi se va strădui să dea un nou impuls mişcării pentru pace din diferite ţări.

Abonaţi-vă la OPINIA

BIBLIOTECA UNIVERSITĂȚII -IAȘI-

ANUL 41 — Nr. 728

ABONAMENTE

lei 360 : : : : : : 3 luni
„ 5.000 întreprinderi, autorități pe un an

Atelierele tipografice IAȘI, Str. ȘTEFAN CEL MARE 50-52

4 Pagini 4 Lei

OPINIA

ZIAR POPULAR COTIDIAN

Sâmbătă 12 Februarie 1949

Redacția IAȘI, STR. ȘTEFAN cel MARE Nr. 5
Administrația IAȘI, STR. CUZA VODA Nr. 50

TELEFOANE:
Redacția (Nr. 1209, „ 1210)
Administrația „ 2042
Serv. de noapte „ 2088

Lucrările de refacere

a orașului și județului

vor fi desăvârșite de Centrala Întreprinderilor de Construcții și de Cooperativa de Reconstrucție

O impunătoare cazarmă a pompierilor la Iași

La Prefectura de Județ a avut loc ieri o importantă consfătuire la care au participat d-nii prefect Mazilu, primar Paluga precum și șefii Serviciilor tehnice a Prefecturii și Primăriei.

Deasemeni au mai fost de față reprezentanții Centralei Întreprinderilor de construcții industriale și civile agenția Iași precum și ai Cooperativei de reconstrucție din localitate.

Conferința a avut de scop să coordoneze lucrările planului de lucru pe 1949 în ce privește reconstrucția în județ și lucrările urbanistice și edilitare în oraș.

Materialele vor fi date de serviciile tehnice respective iar manopera va fi desăvârșită de Centrala Întreprinderilor de Construcție și de Cooperativa de reconstrucție.

In acest fel, începând din luna Aprilie când se va deschide campania de lucru, numeroși meseriași din Iași vor avea șantiere unde vor putea munci.

Angajările de meșteșugari se vor face prin Consiliul Sindical Județean.

Lucrările programate pentru refacerea orașului

In orașul Iași planul prevede desăvârșirea unor lucrări importante atât la serviciul arhitecturii cât și la serviciul drumuri și poduri.

La acest din urmă serviciu s'a programat: refacerea străzilor Sălcilor (pe o suprafață de 2300 metri pătrați). Dochia, Oancea (pe o suprafață de 8320 metri pătrați). Deasemeni s'au mai prevăzut însemnate lucrări de refacere și întreținere a trotuarelor, refacerea și consolidarea zidului de sprijin la Râpa Galbenă; refacerea cu bolovani de râu a Șoselei Naționale pe distanța gara Iași-mărfuri până la Depoul C.F.R.

Cazarma pompierilor

O altă lucrare de importanță deosebită va fi ridicarea unui vast imobil, pe o suprafață de aproximativ 4 mii metri pătrați, clădire care va adăposti cazarma centrală a pompierilor din Iași.

Cazarma va fi amenajată potrivit cerințelor moderne. Ea va poseda încăperi speciale pentru adăpostul motopompelor, încăperi pentru infirmerie, atelier de cizmărie, atelier de croitorie, sală pentru educație și cultură, sală pentru educație fizică.

Orașul nostru va poseda astfel o secție de pompieri bine utilată.

Lucrările de construcție a acestei impozante clădiri vor începe în preajma datei de 1 Aprilie cor.

Terenul unde urmează să fie ridicată cazarma pompierilor încă nu a fost stabilit. El trebuie să fie însă într'un punct central al orașului. REP.

Un prim fond de investiții

la Administrațiile A. F. S. din raza Inspectoratului Iași

Inspectoratul A. F. S. a fost încunoștiințat că, atunci când se vor repartiza noui fonduri termelor de Stat din cuprinsul acestui Inspectorat, se va acorda de către Sucursala Băncii de Stat un prim fond de cinci sute mii lei.

Acest fond va fi folosit pentru eventualele investiții.

Intre timp, se vor alcătui planuri pentru terenurile necesare culturii la Fermele de Stat.

Despre organizarea întrecerilor socialiste

la întreprinderile E.T.A.C.S.

La 31 Ianuarie a. c. a avut loc la E.T.A.C.S. o adunare a tuturor salariaților, cu care prilej s'au analizat și discutat sarcinile ce stau în fața întreprinderii în urma hotărîrilor plenarei C.C. al P. M. R. din 22—24 Decembrie, în cadrul acestei adunări, zeci și sute de muncitori s'au chemat în întreceri socialiste, luându-și totodată angajamente concrete privind mărirea producției, prin ridicarea productivității muncii, economii de materie primă, combustibil, lichidarea timpilor neproductivi, a absențelor, etc.

Pornite de jos din rândurile maselor de muncitori, aceste chemări la întrecere socialistă fie individuale, fie pe echipe, au format baza pentru antrenarea în întrecere a atelierelor, a secțiilor și apoi a întreprinderilor.

Organizația de Partid și comitetul de întreprindere au sesizat just avântul muncitorilor, care conștienți de perspectivele luminoase ce se deschid clasei muncitoare prin îndeplinirea Planului de Stat pe 1949, s'au antrenat în întreceri socialiste și au trecut la temeinica organizare a acestora. Astfel, începându-se de jos, au fost organizate comisii de întreceri pe secții, în care au fost aleși cei mai pricepuți și mai devotați muncitori. S'a alcătuit apoi o comisie pe întreprindere, care cuprinde un colectiv de tehnicieni și șefii de secții și ateliere. La rândul lor aceste comisiuni sunt coordonate de către o comisie de întreceri a întreprinderilor.

In mare parte, aceste comisiuni își îndeplinesc menirea, controlând îndeaproape mersul întrecerilor, urmărind pe cei care fac progrese și pe cei care rămân în urmă și analizând cauzele care contribue la aceasta. In aceiași măsură, comisiunile de întreceri, datorită faptului că sunt compuse din maiștrii șefi de ateliere sau secții, au grijă să defalce programul de producție—care este alcătuit de direcțiune pe decade, pe zile, astfel ca muncitorul să știe precis ce are de făcut zilnic.

O slăbiciune — care în parte a fost remediată — este și aceea a slabei colaborări dintre comisiile de întrecere și comisiile de de producție și comitetul de întreprindere. Lipsa de colaborare între acestea, s'a manifestat în special în ceea ce privește propaganda întrecerilor socialiste.

Dacă abea acum de cu-

LEONTE SILVESTRU

Continuare în pag. 3-a

Frontul producției

Schimb de experiență

între muncitorii dela „Victoria"-Iași, filatura F. R. B.-București și o fabrică de țesătorie din Sighișoara

In urma propunerilor Organizației de Partid dela fabrica „Victoria" s'a inițiat un schimb de experiență cu muncitorii textiliști dela alte fabrici din țară.

Astfel, la 16 Februarie, un grup de filaturiști se vor deplasa la filatura FRB din București, iar altul de maiștri și țesători va pleca la o fabrică de țesătorie din Sighișoara.

Un număr egal de muncitori dela FRB vor sosi la „Victoria", unde vor arăta și își vor însuși cele mai bune metode de muncă. Durata schimbului de experiență va dura 15 zile.

Fără îndoială că asemenea inițiative sunt foarte bine venite și atât muncitorii, cât și producția, au numai de câștigat de pe urma lor.

Având însă în vedere că aceste schimburi de experiență sunt costisitoare și deaceea destul de rare, fabricile textile din localitate, ar trebui să folosească acest lucru pe plan local și cât mai des posibil. In acest mod, ar putea fi extinse și popularizate în rândurile muncitorilor, inovațiile și metodele noui de muncă, metode care duc la o productivitate ridicată, la o producție mărită.

Pe lângă spitalele din județ

au fost înființate secții

de maternitate, pediatrie și puericultură

O realizare care va contribui la scăderea procentului de mortalitate infantilă

In ultimul timp, spitalele din județul nostru au căpătat o importantă extindere, creindu-se noi secții, pe lângă serviciile existente. La înființarea noilor secții s'a ținut seamă de realitățile specifice regiunii, punându-se pe primul plan necesitatea formării de secții de maternitate, pediatrie și puericultură.

Ceeace trebuie de remarcat este că în trecut spitalele din județ, aveau cel mult servicii de chirurgie, medicină internă și contagioase. Neacordându-se în trecut importanță problemei ocrotirii și îngrijirii copilului și mamei nu existau servicii de pediatrie, puericultură și maternitate.

Aceste secții înființate astăzi vor contribui în mare măsură la lupta împotriva mortalității infantile, luptă în care s'a obținut importante rezultate în ultimul timp.

Unde au fost înființate noile servicii

La spitalul din Tg. Frumos, în afara secțiilor de chirurgie, medicină internă și contagioase, au fost create: o secție de pediatrie și puericultură de 20 paturi și una de maternitate de 10 paturi.

La spitalul din Bivolari au fost înființate: o secție de maternitate și una de chirurgie, iar la spitalele din Sculeni și Ungheni câte o secție de maternitate cu câte 10 paturi fiecare.

Deasemeni, un serviciu de maternitate a fost creat la spitalul din Pd. Iloaie. Toate aceste secții noi cari au luat ființă pe lângă celelalte servicii de chirurgie, medicină internă și contagioase, dintre care unele au fost extinse.

5 milioane lei pentru refacere

In vederea extinderii și refacerii spitalelor din județ care au fost amenajate cu noi secții, s'a alocat o sumă de peste 5 milioane lei. Deasemeni, noile secții vor fi înzestrate treptat cu materialele necesare.

Patrimoniul spitalului C.A.S. Iași

a fost trecut clinicilor spitalului Central

In urma reorganizării asigurărilor sociale de Stat, spitalele acestei instituții au fost trecute la Ministerul Sănătății.

Astfel, zilele acestea comisiunea de specialiști pentru rezolvarea acestei chestiuni, a hotărît ca patrimoniul spitalului C. A. S. din str. Gh. Dimitrof să fie înglobat parte la spitalul Caritatea, parte la diferite clinici ale spitalului central—clinici universitare. In felul acesta a fost rezolvată o problemă importantă, venind în sprijinul salariaților suferinzi care pot fi primiți în oricare spital al Ministerului Sănătății.

Creionări

Fapte elocvente

Zilele trecute a avut loc în sala Teatrului Național adunarea intelectualilor ieșeni în preajma congresului pe țară a intelectualilor care luptă pentru pace și libertate.

Cu acest prilej s'au relevat unele fapte concrete impresionante din care se desprinde prețuirea și grija pe care regimul de democrație populară o are pentru creatorii din domeniile științei, a artelor sau a literaturii, înlăturând indiferența de altă dată.

In cuvântarea rostită de dl. dr. Petre Iosif, care a vorbit despre importanța recentelor legiuri pentru protegiurea și încurajarea producțiunii artistice și literare, s'a amintit de un fapt recent, deosebit de grăitor.

Văduva lui I. L. Caragiale, marele nostru dramaturg, a fost descoperită trăind undeva, în București, privind nedumerită în juru-i.

Era deprinsă cu disprețul și indiferența regimurilor trecute față de persoana sa. Păstra încă amintirea disprețului pe care necruțătorul satiric soțul ei, o avusese pentru regimul burghezo-moșieresc pe care l-a demascat.

Și parcă nu-i venea să creadă când astăzi regimul condus pe clasa mun-

Dem.

Continuare în pag. 2-a

„Trebuie să întărim lupta împotriva chiaburilor"-

ne scrie țăranul-muncitor Const. Curcan din com. Erbiceni

Țăranii muncitori din Erbiceni sunt hotărâți să-și înzecească eforturile pentru a realiza planul agricol.

Ei caută să învețe tot mai mult și mai bine cum se se poate realiza o agricultură înaintată.

Prin mijloacele mecanizate puse la îndemână de unitățile de mașini și tractoare, prin ajutoarele și îndrumările ce le căpătăm dela Administrațiile Fermelor de Stat vom reuși să ducem munca noastră la bun sfârșit.

Lămurită și călăuzită de organizația de Partid, țărănimea săracă și mijlocașă din comuna Erbiceni a pornit cu avânt la pregătirea muncilor de primăvară.

In comuna Erbiceni și satele învecinate funcționează șase centre de condiționare a semințelor. Oamenii vin la aceste centre și își curață sămânța. Toate celelalte pregătiri înaintează cu spor. Avem și atelier comunal de reparat uneltele.

Trebuie însă să întărim lupta împotriva elementelor chiaburești. Chiaburii dela noi ca și cei din alte părți încă mai strâmbă din nas când li se dă planurile de cultură și li se aduce la cunoștință că terenul trebuie lucrat deafintregul.

In „Stepa flămândă" va crește bumbac!

In orașul Laninsk din regiunea Andijan a avut loc acum câteva zile o ședință regională a activului comsomolului.

Secretarul Comitetului Regional al Comsomolului din Leninsk, Ahmudov, a făcut o expunere despre rezultatele celui de-al XI-lea Congres al Comsomolului Uzbechistanului, în care tineretul republicei a hotărît să cultive bumbac în deșerturile „Stepei Flămânde".

Comitetul Regional al Comsomolului din Leninsk a primit sute de cereri din partea comsomoliștilor, care cer să plece în „Stepa Flămândă".

In ziarele „Pravda Vostoca" și „Kzăl Uzbekistan" a fost publicată scrisoarea unui grup de tineri voluntari comsomoliști din regiunea Adrijan, care doresc să plece la lucru în noui regiuni. Ei apelează la întregul tineret din Uzbekistan pentru a începe atacul pentru transformarea „Stepei Flămânde".

Comitetul Central al Partidului Comunist din Uzbechistan a luat hotărîrea de a susține această inițiativă patriotică a tineretului. In Fevruarie, vor pleca spre „Stepa Flămândă" primii 10.000 de tineri și tinere din Uzbekistan.

Marea Britanie, colonie a Statelor Unite

de R. PALME DUTT

Intr'o scrisoare particulară adresată Secretarului de Stat Houston, în 1913, ambasadorul Statelor Unite la Londra, Page, referindu-se la Marea Britanie, vorbește despre „maniera în care aceasta fură continentele... Am impresia că ei cred într'adevăr că pământul le aparține".

Dar într'o altă scrisoare adresată președintelui Wilson, ambasadorul adaogă:

„Viitorul lumii ne aparține nouă. Englezii își risipesc capitalul... Trebue să ne gândim bine la ceeace avem de făcut, deoarece este clar că nouă ne va reveni conducerea lumii".

Aceste pronosticuri de acum 36 de ani merită să fie reamintite astăzi, când planul Marshall și pactul dela Bruxelles din 1948 și planul Atlanticului din 1949, fac din Marea Britanie un satelit necamuflat al Washingtonului.

„America cucerește Marea Britanie"

In 1930, o cunoscută editură americană a publicat sub titlul „America cucerește Marea Britanie", o carte care s'a bucurat de o deosebită atenție de ambele părți ale Atlanticului. Autorul cărții, Ludwell Denny, ajunge la următoarea concluzie:

„A fost pe vremuri o colonie a Marei Britanii. Ea va deveni o colonie a noastră încă înainte de a fi complect ruinată—și aceasta în fapt, dacă nu în mod formal. Mașinile au dat Marei Britanii supremația în lume. Mașini mai bune dau astăzi Americii supremația asupra Marei Britanii...

„Ce șanse are Marea Britanie asupra Americii?"

Aceste opinii erau exprimate acum 18 ani.

„Sceptrul trece în alte mâini"

Cu zece ani mai târziu, în 1940 (când Departamentul de Stat întocmea planurile referitoare la lumea postbelică, pornind dela prezumția că Marea Britanie a fost înfrântă—după cum ne informează dl. Cordell Hull în Memoriile sale), Virgil Jordan, președintele Consiliului Național Industrial din U. S. A., vorbind la 10 Decembrie 1940, la o întrunire a Asociației bancherilor din America, spunea:

„Oricare ar fi sfârșitul războiului, America a păși pe drumul imperialismului în afacerile mondiale și în toate aspectele vieții sale. Chiar dacă, datorită ajutorului nostru, Anglia nu ar ieși înfrântă din războiu, ea va fi atât de sărăcită și cu prestigiul atât de compromis, încât este foarte probabil că nu va mai putea să-și recapete sau să-și mențină poziția dominantă în afacerile mondiale, poziție pe care a ocupat-o atâta timp. In cel mai bun caz, Anglia va deveni un partener minor în cadrul unui nou imperialism anglo-saxon, în care resursele economice și puterea militară și navală a Statelor Unite vor constitui centrul de gravitate... Sceptrul trece

(Continuare în pag. 2-a)

Colţul femeii

Cercurile de lectură - factor important pentru ridicarea nivelului politic şi cultural

Tramvaiul coboară în vale cu vlteză; încă o staţie şi am ajuns. Intrăm pe poarta, unei case văruită în alb, ca şi zăpada care se cerne uşor. Inainte ne ese stăpâna casei care ne conduce într'o cameră unde mai sunt adunate câteva femei. Aici este un cerc de lectură. Ne aflăm în sectorul Tataraşi. Am luat loc în jurul unei mese. In total ne aflăm în cameră 22 de prietene. Este cald şi plăcut, totmai o atmosferă prielnică să asculţi lectura ce va urma. Discuţiile înfiripate încetează, într'o tăcere deplină se citeşte o cronică asupra evenimentelor interne şi externe.

Lecturi literare

După această dare de seamă, s'au citit: La f ne de an din înfăptuirile U.F.D.R-ului, Generaţia mea şi Povestea mea-versuri, şi Mama de Maxim Gorki. Asistenţa este foarte mulţumită de cum a decurs lectura şi cuprinsul ei, se înţep discuţii şi fiecare prietenă îşi exprimă mulţumirea, asupra materialului ce se citeşte în aceste cercuri de lectură: Una spune că îi plac aceste adunări, deoarece prin ele ne apropiem de Uniunea Sovietică şi ne ridicăm nivelul politic şi cultural.

Deodată dintr'un colţ al camerii o prietenă spune: Şi eu vreau să vă spun câteva cuvinte. Este prietena Zvorişteanu Maria, fiică de muncitor. Ea ne istoriseşte din viaţa ei: Deşi sunt aproape neştiutoare de carte, totuşi am mare plăcere să viu aici. Uite. Am 39 de ani şi acum urmez cursurile de alfabet zare aici la noi în sector, dar mă doare sufletul că nu am putut să învăţ carte în rând cu toţi copii când era timpul pentru şcoală.

In casă eram doisprezece copii

Vă întrebaţi de ce oare n'am învăţat şi iată că am să vă spun: la noi în casă eram 12 copiii şi tata muncea din zori şi până în noapte ca să ne întreţină, aşa că la 14 ani am plecat şi eu la muncă. Am intrat lucrătoare la fabrica Bucovina, unde munceam din greu fără să fiu plătită cum trebue, luată în râs că sunt copil, deşi munceam ca un om matur, iar mai târziu ca femeie, munca mea era tot nesocotită.

Se îmbogăţeau bancherii pe socoteala noastră ca într'o noapte când simţeau că se apropie pericolul pentru ei, că începeau zorii unei v i e ţ i noi pentru cei care au trudit, să fugă peste graniţă cu avutul strâns din truda noastră. Astăzi noi femeile nu mai suntem indiferente şi datorită grijii pe care o poartă Partidul oamenilor muncii şi eu astăzi învăţ carte şi am mulţumirea că aflu şi voiu afla veşti de pretutindeni, cum muncesc şi ce norme depăşesc tovarăşii noştri în planul ce cu hotărâre caută să'l depăşească zi de zi. Deaceea şi eu voiu căuta, încadrându-mă în muncă alături de toate tovarăşele noastre să fiu de folos Organizaţiei, poporului şi Republicii noastre.

Este îmbucurător faptul că aceste cercuri de lectură, au o activitate din ce în ce mai intensă cuprinzând fiecare colţişor din sectoarele noastre.

Constanţa Ştefănescu (Coresp.)

Inaugurarea noului local al grădiniţei de copii Nr. 4

Duminică 6 Februarie a. c. a avut loc inaugurarea noului local al grădiniţei de copii Nr. 4 din Str. Sf. Sava, — în locul celui vechiu nesănătos şi distrus de bombardament. Toate prietenele care au luat cuvântul, au subliniat sprijinul neprecupeţit al Partidului Muncitoresc Român.

Grija pentru copii, pentru a le pregăti un viitor cât mai înmiinos, nu mai este ca înainte vreme, o vorbă goală. Copiii muncitorului se bucură de o atenţie specială, fără deosebire de sex, naţionalitate sau religie. Invăţământul, chiar cel preşcolar nu mai umple capul copiilor cu poveşti cu zâne şi zmei, cu educaţia bogăţiilor câştigate pe căi necinstite şi şiretlicuri.

Programul artistic în care au debutat micuţii, elevi ai grădiniţei, (între 3—5 ani) a cuprins: declamaţii, cor şi dans, interpretate cu mult talent, o dovadă a metodelor bune întrebuinţate de corpul pedagogic.

Au fost aduse mulţumiri Partidului Muncitoresc Român, sprijinitorul tuturor acţiunilor pentru îmbunătăţirea condiţiilor de existenţă a fiilor clasei muncitoare, U. F. D. R.-ului care a ştiut să mobilizeze comitetul de sector, întreg corpului didactic şi părinţilor care au lucrat la amenajare şi curăţenie.

FANY GRAUR
coresp.

Activitatea comitetelor de sprijin UFDR din Cârjoaia şi Tg. Frumos

In ziua de 8 Februarie 1949, responsabila secţiei asistenţei împreună că delegatul Ministerului Muncii a vizitat centrul de întremare dela Cârjoaia.

Acolo se adăpostesc 83 copii, orfani de războiu.

Din grija UFDR, pentru micuţii noştii, s'a format un comitet de sprijin din UFDR pe lângă acest orfelinat.

El şi-a luat angajamentul ca lucrând în clăci să facă din pânzeturile şi stofele ce sunt în magazia centrului, cămăşi şi haine calde.

Urmând exemplul femeilor din Cârjoaia, comitetul UFDR din Plasa Tg. Frumos, contribue prin munca voluntară şi clăci la îmbunătăţirea acestui orfelinat.

RUSU MARCELA
coresp.

Puncte

Sărbătorirea lui Ilya Ehrenburg

Uniunea Scriitorilor din U. R. S. S. a sărbătorit pe Ilya Ehrenburg, cunoscutul polemist şi romancier de vaste resurse, care de 40 de ani activează pe tărâmul scrisului pentru victoria marilor idei ale lui Lenin şi Stalin.

Cu această ocazie

Sărbătoritul a declarat că aşteaptă cu nerăbdare ziua în care întreaga omenire va fi eliberată, pentru a scrie cea mai măreaţă carte a sa

Editura de Stat

a hotărât editarea în fascicole ce se vor vinde la preţuri accesibile a romanelor „Furtuna" de Ilya Ehrenburg şi „Descult" de Zaharia Stancu.

Acest sistem contribue în mod efectiv la difuzarea cărţii, la pătrunderea ei în masele populare.

In editurile noastre

se lucrează nu numai la tipărirea creaţiilor autohtone şi a traducerilor din scriitorii ruşi şi sovietici ci şi la traducerea operilor marilor scriitori occidentali Shakespeare, Byron, Shelley, Dickens, Gothe, Schiller, Heine, Balzac, Flanbert, E. Zola, G. de Monpassant, A. A. France, Romain Rolland etc.

Secţia scriitorilor

de limba idiş din Societatea Scriitorilor d i n R.P.R. s'a reorganizat.

Preşedintele secţiei este poetul idişist Iacob Groper.

Au fost găsite 79 de scrisori ale compozitorului Rahmaninov

Secţiunea manuscriselor din biblioteca de Stat „Lenin" din Moscova a făcut recent o preţioasă achiziţie 79 de scrisori inedite ale compozitorului Rahmaninov adresate rudelor sale, în care se vorbeşte despre activitatea dirijorală a lui Rahmaninov la Teatrul de operă „Mamontov".

Unele judeţene U. F. D. R. din ţară au organizat în gări „Camera mamei şi copilului"

Iniţiativa ar trebui urmată şi la Iaşi

In numeroase oraşe din ţară, cum ar fi de exemplu la Bacău şi Iţcani, prin grija secţiilor de sănătate şi ocrotire ale U.F.D.R-ului local s'au amenajat în gări „Camera mamei şi copilului".

In aceste camere, bine încălzite, înzestrate cu tot necesarul, mamele care sunt în trecere prin gării, aşteptând un tren nu mai sunt nevoite să stea cu copiii în braţe ore întregi, în săle de aşteptare. Activiste destoinice ale U.F.D.R-ului fac de serviciu, ziua şi noaptea prin rotaţie.

Socotim, în această privinţă, că organizaţia ieşeană U.F.D.R. ar trebui să urmeze iniţiativa luată de organizaţiile citate mai sus.

— SPORT —

Ce trebue făcut pentru popularizarea basket-ball-ului

Zilele acestea, în sala O. S. P. (Sport şi Muzică) am fost martorii unui spectacol destul de interesant. Peste treizeci de tineri între 10 şi 12 ani se antrenau de zor, căpătând primele noţiuni de baskiat dela polisportivul Vălvoiu, care, explica micuţilor cum trebuie purtată mingea, cum trebuie expediata la partener, poziţia pe teren, etc. Entuziasmul şi dragostea cu care „puştii" primeau şi aplicau cele predate de instructor, dovedeşte pe deplin că basket-baliul — necunoscut şi nepracticat încă în oraşul nostru—se bucură de o largă simpatie şi are mulţi, nespus de mulţ adepţi printre tinerii din Iaşi.

Am stat de vorbă cu unul dintre cei care se iniţiau în arta jocului cu balonul la coş. Cuvintele interlocutorului nostru exprimau bucuria de a fi putut cunoaşte şi practica acest sport complect.

— „Sunt fericit, ne-a spus el—că pot juca şi eu basket, sportul care-mi place mult şi pe care-l consider cel mai spectaculos. Am citit în ziare că în Uniunea Sovietică, ucenicii şi elevii sunt aduşi pe stadioane pentru a învăţa basket-baliul — Scrieţi — vă rog — la ziar că dorinţa noastră este, ca, şi aici, în R.P.R., să se pornească pe acest drum, pentruca astfel tineretul să poată cunoaşte frumuseţea acestui sport".

Dorinţa tineretului ieşean trebuie tradusă în fapt. Şi lucrul nu e deloc greu — Să se pornească de îndată la o acţiune de popularizare a basket-baliului.

Tinerii din fabrici, ateliere sau şcoli să fie aduşi pe teren, să li se explice primele noţiuni, să se formeze grupe cu câte un instructor şi să se păşească la antrenamente metodice.

Deasemeni, concomitent cu echipele de pitici şi juniori, vor trebui constituite formaţii de seniori.

La CSU, Macaby, CFR, Arte Grafice, Electrica sau printre elevi sunt destule elemente care doresc să practice basket-baliul. Judeţeana OSP să dea semnalul.

Suntem siguri că numărul celor care doresc să înveţe acest sport va întrece cele mai optimiste aşteptări.

IONEL ŞTIRU

Fapte elocvente

(Urmare din pag. I-a)

citoare, ca un omagiu postum adus operei lui Caragiale, s'a interesat de soarta ei, îmbunătăţindu-i şi mângâindu-i bătrâneţea.

Dl. Petre Iosif a amintit deasemenea despre Petre Dulfu, bătrân de 90 ani, trăind în mizerie, şi de alţi scriitori care au adus un aport în viaţa culturală a ţării scoşi din mizerie şi ajutaţi astăzi prin grija organelor de resort din Ministerul Artelor.

Sunt acestea fapte care dovedesc cât de solid şi de sincer este ataşată clasa muncitoare de creatorii culturii, şi cât de justă este grija pentru crearea condiţiunilor de viaţă corespunzătoare.

SCURTE ŞTIRI

Duminică 13 Februarie va avea loc la sediul clubului Agricola — Tg. Frumos, prima conferinţă educativă a localei OSP.

Cu acest prilej va conferenţia dl. Matran Octavian, responsabilul Secţiei de Educaţie Fizică a Consiliului Sindical Iaşi, despre: „Utilitatea activităţii sportive".

*

In ziua de 19 Februarie va avea loc la Teatrul Naţional, un festival sportiv organizat de Judeţeana OSP, în cadrul acţiunilor pentru ajutorarea poporului grec.

*

Miercuri seara a avut loc şedinţa Districtului de Wolley-Ball, în cadrul căruia s'au programat jocurile etapei secunde a campionatului de iarnă. Iată Programul:

Sâmbătă:

Grănicerul - Constructorul
Armata - C. S. U. III.
Grănicerul - Arte Grafice
Primul match începe la orele 15.

Duminică

Ora 9,30:

Macaby II. — LT (2) II.
C.S.U. II. — Sind. Textil
Macaby I. — C.S.U. I.
C.F.R. I. — L.T. (2) I.

Ora 15:

C.F.R. III. — L.T. (2) II.)
Metalochimic — L. T.)I
Constructori—Arte.Grafice
Dinamo - R.A.T.A.
Armata - L.T. (2) III.
Sind. Textil - L.T. (2) II.

*

Marţi seara a avut loc o şedinţă technică-educativă organizată de Districtul de wolley. Dl. N. Grossu' secretarul Districtului a prelucrat cu cei peste 70 de jucători, arbitri şi responsabili de secţie din cluburi, noua interpretare a regulamentului de wolley-ball, după regulamentul internaţional. Viitoarea şedinţă tehnică-educativă va avea loc Marţi 15 Februarie orele 18, la sediul Judeţenei O, S.P. Districtul atrage atenţia tuturor jucătorilor care lipsesc, că li se va ridica dreptul de joc pe minimum o etapă, iar arbitrii vor fi radiaţi.

*

Echipa de hockey Petrolul Bucureşti a anunţat în cursul zilei de eri că din motive technice — nu mai poate susţine jocurile programate la Iaşi pentru zilele de 12 şi 13 Februarie.

*

Duminică 13 Februarie, echipa d hockey Electrica se va deplasa la Galaţi, unde va susţine un match cu echipa feroviarilor. Tramvaiştii deplasează următorul lot de jucători: Giurcăneanu, Ciudin I, Rick, Munteanu, Plăcinţeanu, Ciudin II, Manolescu, Stoian, Schreiner.

*

In ziua de 5 Februarie — în cadrul unei şedinţe festive — s'a hotărât reînceperea activităţii foot-balistice la Electrica. Primul antrenament a avut loc în ziua de 8 crt., pe terenul Uzinei. C. S. Electrica reîncepe noul campionat districtual de foot-ball cu un lot numeros de jucători, salariaţi ai E.T.A.C.S.-ului. Clubul va avea trei echipe: seniori, juniori şi pitici.

Districtul de Wolley-ball organizează în zilele de 17, 18, 19 şi 20 Februarie, o competiţie denumită „Cupa 16 Februarie". Competiţia este deschisă tuturor echipelor din Iaşi, afiliate sau neafiliate. Matchurile vor fi eliminatorii. Echipele participante în campionatul de iarnă sunt înscrise din oficiu în „Cupa 16 Februarie".

*

In cursul lunii Martie se va disputa „Cupa 6 Martie" la welley-ball.

*

Ungaria a câştigat campionatul mondial de tennis de masă, învingând Cehoslovacia cu 3-1.

La Cartea Rusă

se fac abonamente la ziarul

„Pentru pace trainică, pentru democraţie populară"

organul Biroului Informativ al Partidelor Comuniste şi Muncitoreşti

Marea Britanie, colonie a Statelor Unite

Urmare din pagina I-a

în mâinile Statelor Unite".

Prognoza aceasta era formulată acum 8 ani.

Scrutând viitorul

Toate aceste păreri merită să fie amintite astăzi pentru că în lumina lor evenimentele prezente pot fi văzute într'o perspectivă mai largă. Nota particulară a ambasadorului Page, adresată lui Wilson, a fost redactată înaintea primului război mondial, înaintea revoluţiei ruse din 1917, înainte de Internaţionala comunistă, înainte de a fi existat vreun partid comunist în lume—înainte de a fi existat vreo posibilitate de a camufla ţelurile de dominaţie mondială sub perdeaua Războiului Sfânt al civilizaţiei vestice împotriva bolşevismului. „America cucereşte Marea Britanie" a apărut înainte de cel de-al doilea război mondial, înaintea venirii lui Hitler la putere, înaintea Pactului Anticomintern—cu alte cuvinte înainte de a fi venit conducătorilor politicii americane „strălucita" idee de a reînvia Pactul Anticomintern. Preşedintele Consiliului Naţional Industrial din Statele Unite proclamase ţelurile „imperialismului" american şi situarea Marei Britanii ca „partener minor", înainte ca America să fie implicată în războiu şi înainte ca Uniunea Sovietică să fi fost implicată în războiu,—cu alte cuvinte înainte de a fi existat vreo posibilitate de a se vorbi despre „ameninţarea rusească" sau despre „teama de agresiunea rusească", ca pretext al măsurilor agresive americane luate în toate părţile lumii. Aceste declaraţii, revelând o linie continuă a unei politici desvoltată cu o progresivă precizie dealungul a patru decenii, contribue la întărirea simţului perspectivei în mijlocul unei sălbatice furtuni de propagandă anticomunistă şi antisovietică pe care cele mai „onorabile" şi oficiale cercuri încearcă astăzi să o substituie unei serioase analize a situaţiei mondiale. Înţelegerea lor este cu atât mai importantă în momentul de faţă, când mixtura oficială de sirop şi cloroform în care sunt prezentate scopurile filantropice ale marilor oameni de afaceri americani în Marea Britanie, este difuzată în cantităţi atât de mari de către propagandişti bine plătiţi, în speranţa că oamenii simpli vor putea fi orbiţi ca să nu mai poată vedea adevăratele raporturi ale imperialismului şi adevăratele probleme ale Marei Britanii.

Adio „Rula Britannia"

Pe vremuri Liga Navală obişnuia să tipărească o enormă literatură pentru a dovedi că stăpânirea britanică asupra mărilor era condiţia supravieţuirii ei. Nu ştim cu ce-şi trece vremea astăzi Liga Navală, dar e sigur că a avut de furcă cu distrugerea unei cantităţi atât de mari de maculatură. Inainte de 1914 sloganul favorit era „Standardul celor două puteri"; marina britanică trebuia să egaleze pe cele două puteri navale imediat următoare, luate la un loc; orice altă modificare ar fi însemnat ruina. După tratatul din Washington d i n 1922, „Standardul unei singure puteri" a devenit motto-ul: cele două flote ale Marei Britanii şi ale Americei trebuiau să fie egale; în fapt Marea Britanie se menţinea cu o mică diferenţă pe o poziţie de superioritate. In prezent „Standardul unei jumăţi de puteri" a devenit regulă: în timp ce înainte de 1939, marina de războiu britanică totaliza 1,2 milioane tone, iar cea americană 1 milion, în 1947 marina de războiu britanică totaliza 1,5 milioane tone, iar cea americană 3,8 milioane. Mai rămâne de văzut cât timp va mai îngădui America, Marei Britanii să păstreze alte forţe navale decât acelea necesare flotilei de poliţie a porturilor.

Este destul de curios, dar nu marina sovietică a fost aceea care a şters depe hartă supremaţia navală britanică.

Inainte de războiu, marina comercială britanică era prima în lume şi totaliza 18 milioane de tone, faţă de cele 11 milioane ale marinei comerciale americane. Astăzi marina comercială americană întrece de trei ori pe cea britanică, totalizând 46 milioane de tone, faţă de cele 16 ale Marei Britanii. Este destul de curios, dar nu marina comercială sovietică este aceea care să fi dărâmat supremaţia marinei comerciale britanice de pe mările lumii.

Pe vremuri produsele textile britanice exprimau rolul conducător al Marei Britanii în comerţul şi manufactura mondială. Chiar înainte de războiu exportul de textile britanice se ridica la 28 la sută din totalul mondial, faţă de 4 la sută cât reprezenta exportul american.

Actualmente exporturile de textile americane se ridică la 40 la sută d i n totalul mondial, faţă de 14 la sută cât reprezintă exportul britanic. Şi aceasta înainte de a se fi produs ayalanşa de producţie a industriilor din Japonia şi Germania occidentală, bazate pe exploatarea mânei de lucru ieftine, din nou repuse în funcţiune cu ajutorul echipamentului şi capitalului american, a cărei consecinţă nu poate fi decât o şi mai mare slăbire a industriilor britanice. Este destul de curios, dar nu manufacturile de textile sovietice au fost aceea care au scos Marea Britanie de pe poziţiile ocupate în comerţul mondial. Dimpotrivă, Uniunea Sovietică oferă Marei Britanii o piaţă largă pentru produsele industriei de maşini şi de construcţii, pe care Statele Unite au interesul să le ţină la distanţi prin tarife vamale ridicate, în timp ce întârzie exportul lor către Uniunea Sovietică. Cu toate acestea se mai susţine că „ameninţarea rusească" pune în pericol Marea Britanie, în timp ce America rămâne îngerul ei păzitor.

Marea contradicţie americană

In secolul al XIX-lea, cel mai sagace dintre oamenii de stat victorieni, în vremea capitalismului britanic aflat încă în ascensiune, Gladstone, a întrevăzut începuturile declinului în ultimul pătrar al veacului, scriind următoarele despre America, în 1879:

„Numai ea poate, la un moment dat, şi va reuşi probabil să ne smulgă supremaţia comercială. Noi nu deţinem nici un titlu; nu am de

INFORMAȚIUNI

Distribuirea zahărului în localitate

Direcțiunea Comercială a Județului Iași, anunță începerea distribuirii zahărului pe luna Februarie 1949, posesorilor de cartele A. B. B. 1 C. D. și D. 2 din mediul urban și rural pe baza bonului zahăr din luna Februarie 1949.

Distribuția se face prin centrele Magazinului de Stat „Moldova" și Cooperative.

Rațiile sunt: Cartela A. 2000 grame; B. 1 1500 grame; B. 1250 grame; C. 750 grame; D. 1 500 grame și D. 2 1000 grame. Populația rurală câte 200 grame de suflet.

Agricultorilor din mediul urban, care posedă mai puțin de 3 ha. de pământ, li se va distribui câte 200 grame de suflet în baza de tabele nominale, în urma vizei sindicatului Agricol din Iași și a Primăriei Municipiului Iași.

Distribuirea se va face până în 10 Martie a.c. după care dată unitățile de distribuție vor justifica bonurile și tabelele nominale până cel târziu la data de 15 Martie a. c.

Pentru instituții, cantine, spitale, rațiile se vor elibera în baza bonurilor eliberate de Direcția Comercială Județeană Iași.

Noua componență a Statului Județean al Ateneelor și Căminelor populare

Noua componență a Statului Județean Iași al Ateneelor și căminelor populare, este următoarea:

D-nii Vavric, președinte, Trinci, Calimandric, Aurel, Șeleanu, Iliescu, și Ștefănescu.

Universitare

Au fost numiți membri în Comitetul Oficiului de Asistență de pe lângă Universitatea din Iași, următorii profesori:

Nicolae Grigoraș, Ioan Iavorschi, Adolf Haimovici, Mihai Răvăruț, dr. E. Ungureanu, dr. P. Economu.

In comitetul Oficiului de Asistență de pe lângă Institutul Politehnic din Iași, au fost numiți următorii:

Inginer Gh. Casler, ing. Tiberiu Goigotin, Gh. Cobanu și Petre Balaban.

O manifestație comună a echipelor artistice dela Ateneul „Ș. Michoels" UFDR și CAM

Duminică 6 Februarie a avut loc la Ateneul „Ș. Michoels" o manifestație artistică la care și-au dat concursul echipele artistice ale județenei UFDR, echipa Căminului și a CAM-ului.

Colaborări între diversele echipe artistice sunt binevenite contribuindu-se astfel la stimularea în muncă.

Programul cursurilor de materialism dialectic, marxism-leninism și economie politică.

La Facultăție de Filologie, Istorie și Geografie, Pedagogie Psihologie și Filosofie.

Materialism dialectic și istoric — Marți 8—10, Joi 8—10

Economie politică — Luni 9—10, Sâmbătă 10—11

Bazele Marxism-leninismului — Marți și Joi 8—10

La Medicină

Materialism dialectic și istoric Joi și Sâmbătă 8—9

Bazele marxism-leninismului Mercuri și Sâmbăta 8—9

Personal încadrat la M. A. T.

Regionala M.A.T. - Iași cuprinzând județele Iași, Dorohoi, Botoșani, Vaslui și Fălciu a fost încadrat în mod provizoriu cu următorul personal:

Producție: Ciolec Ion; comercial: Melinte Victor; financiar: Enache Ion.

Școlare

Inspectoratul Județean a dat dispozițiuni școlilor elementare și medii cu privire la închiderea primului semestru. La școlile elementare (ciclul II) aceste lucrări trebuesc terminate la 15 Februarie, iar la școlile medii la 1 Martie.

La obiectele de studii unde există și ore de practică nota obținută la practică intră în calculul mediei dela oral.

In curând
La cinematografele
Maxim Gorki și
(fost Trianon)
Phoenix
marele film
Tânăra gardă
o producție a Studioului „Maxim Gorki" din Moscova 1948. In prezent filmul rulează la 12 cinematografe din capitală și la 10 din Transilvania

Colțul ARLUS

Comemorarea lui Krîlov

In ziua de 13 Februarie ora 16 va avea loc la sediul Filialei ARLUS în sala festivă, comemorarea a 180 de ani dela moartea lui Krîlov.

Va conferenția dl. Popovici E.

Conferința va fi urmată de recitări din marele fabulist Krîlov, după care se va prezenta un film sovietic.

Un nou curs de limba rusă la Tg. Frumos

La Tg. Frumos s'a deschis în ziua de 9 crt, un curs de limbă rusă.

Cursul este urmat de 30 elevi și predat de d-na prof. Țimand Frida, având ca asistentă pe d-ra Linga Petrov.

Deschiderea cursurilor s'a făcut în prezența reprezentanților P. M. R., și autorităților locale.

A luat cuvântul d. M. Marcovici, președintele subfilialei Tg. Frumos A.R.L.U.S., care a arătat importanța limbei ruse.

Conferință

In ziua de 10 Februarie în cadrul subfilialei A.R.L.U.S. Tg. Frumos a conferențiat în fața unui număr de 700 țărani muncitori d. maior Gâțu, despre: „Țărănimea sovietică".

D-sa a arătat că standardul de viață al țărănimii sovietice este mult mai ridicat, datorită utilizării metodelor mecanizate în agricultură și sistemului colectiv de muncă.

AZI PREMIERA
la Cinema „MAXIM GORKI" (fost Trianon)
O producție cehoslovacă 1948

Ordinea reprezentațiilor
Dela ora 3.30 la ora 5
„ „ 6 „ „ 8
„ „ 8.30 ultimul spectacol.
Cassa de bilete este deschisă în fiecare dimineață dela orele 10 la 12. Rețineți bilete din timp

CINEMA „TIMPURI NOUI"
Muncitori, Intelectuali, Studenți, Tehnicieni și meseriași
Vizitați filmele documentare științifice
DUMINICĂ 13 Februarie 1949 și în zilele următoare. PREMIERĂ
U. R. S. S. de azi Nr. 27
Belinschi: Instinctul animalelor
Pioneri: ȘTIINȚA și TECHNICA
INTRAREA GENERALA 15 LEI

CINEMATOGRAFUL „SIDOLI"
Prezintă azi o mare premieră Cehoslovacă. Un film din viața partizanilor cehi
Furtună în munți
cu I. Pruka, I. Kacea și M. Wasrva
Complectare Jurnal O.N.C. Nr. 55
Spectacole fixe: dela ora 3—4,25, 4,55—6,20 6,50—8,15, 8,45—10,15

CINEMA „PHOENIX"
Prezintă astăzi o realizare excepțională, marele film sovietic
FEMEIA DEPUTAT
cu Vera Marețkaia
Complectare Jurnal
Programul viitor **Tânăra gardă**

Despre organizarea întrecerilor socialiste la întreprinderile E.T.A.C.S

(Continuare din pagina 1-a)

...ând, au fost înființate tăblițele pe mașini, ateliere și echipe, prin care se arată programul pe zi, cifra realizată din programul de producție și numele muncitorului sau echipei în care se află în întrecere, s'a neglijat cu desăvârșire folosirea lozincilor mobilizatoare.

Paralel cu aceasta, muncitorii încă n'au fost obișnuiți cu consfătuirile de producție zilnice, consfătuiri care trebuesc neapărat să aibă loc pe echipe.

O altă lipsă este și aceea a agitației orale. Deși există la E.T.A.C.S. numeroși agitatori de Partid, munca lor în secții și ateliere, nu prea se observă. Agitatorii au rolul de a menține în permanență vie flacăra întrecerilor socialiste. Aceștia trebue să răspândească în massele de muncitori tot ce este metodă de muncă mai avansată, mai productivă.

Deasemeni la E.T.A.C.S. nu se întrebuințează suficient, popularizarea rezultatelor întrecerilor, arătându-se prin gazetele de perete, pe cei care fac progrese, ca și pe cei care reușesc să ajungă din „coadă" la nivelul celor buni.

In gazetele de perete — prea numeroase de altfel — nu se observă că problema de căpetenie a clasei muncitoare este împlinirea planului de Stat și aceasta le fixează ca sarcină principală organizarea întrecerilor socialiste.

Există — de pildă — în ateliere, experiențe și inovații pe care majoritatea muncitorilor nu le cunosc. O altă lipsă, care s'ar putea numi o banalizare a întrecerilor socialiste, caracterizată prin superficialitate este tipărirea unor hârtii pe care stă scris cu litere mari: „Provocare". Prin aceste „provocări" se urmărește consemnarea angajamentelor luate în cadrul întrecerilor socialiste. Trecând peste caracterul nesănătos al formulei — „provocare la întrecere" — vom insista asupra faptului cum au fost complectate acestea. La punctul obiective, în toate aceste formulare este scris de mâna maistrului; pentru depășirea programului și punctualitate în serviciu. Atât și nimic mai mult! Noi știm totuși că muncitorii și-au luat angajamente concrete, din care au și realizat lucruri frumoase.

Toate aceste lipsuri ne dovedesc că la E.T.A.C.S. există o tendință de eplicare la suprafață a unor importante sarcini și cauza o găsim în lipsa unei temeinice colaborări a organizației de Partid cu comitetul de întreprindere și dintre comisiunile de întrecere și de producție.

Remarcabilele realizări din luna Ianuarie, ne îndreptățesc totuși să credem că în cel mai scurt timp și aceste lipsuri vor fi remediate.

Republica Populară Română
PRIMĂRIA MUNICIPIULUI IAȘI

COMUNICAT

In conformitate art. 18 din Constituția Republicei Populare Române, art. 11 și urm. din Legea Electorală Nr. 560 | 1946, cu modificările prevăzute de legea Nr. 9 | 1948.

Se aduce la cunoștința tuturor locuitorilor din raza Municipiului Iași, fără deosebire de sex, naționalitate, rasă, religie, grad de cultură, profesiune, inclusiv militarii și funcționarii publici, în vârstă de 18 ani împliniți în sus, că în cursul lunei Februarie 1949, are loc revizuirea listelor electorale ale acestui Municipiu.

Operațiunele de revizuire se vor face până în ziua de 20 Februarie 1949 inclusiv.

Listele electorale cuprind numele celor adăogiți ori înlăturați vor fi afișate la această Primărie dela 22 până la 26 Februarie inclusiv.

In timpul afișării precum și în termen de 3 zile dela expirarea termenului de afișare, orice alegător având deplinătatea drepturilor civile și politice, poate face cerere de înscriere în liste, sau contestație împotriva înscrierilor făcute ori a omisiilor sau erorilor din liste.

Orice lămuriri se vor face de Biroul Electoral al Primăriei Municipiului Iași.

Primar A. PALUGA
Secretar General
Nuhămovici

Filarmonica de Stat „Moldova"
Sala „Teatrului Național"
Vineri 11 Februarie 1949 ora 20 precis
CONCERT SIMFONIC
Dirijor: Maestru Constantin Bobescu
Solist: Teodor Lupu violoncelist
PROGRAM:
(în prima audiție)
1. Rimsky-Korsakov Capriciul spaniol
2. Schumann Concert pentru violoncel și orchestra Solist, Teodor Lupu
3. Basarab Popescu Noaptea în sat
4. Const. Bobescu Mânzul Năzdrăvan. Poveste Simfonică text de Daniela M ga Povestitor; N. Veniaș artist Teatrul Național Iași

Prețurile locurilor; Lei 110, 90, 66, 44. Sindicaliști studenți, elevi, militari 50 la sută reducere. Biletele la agenția Thalia. Publicul este rugat a-și procura biletele din timp pentru a evita aglomerația în Casă. Concertul începe la ora anunțată. Ușile se închid cu 5 minute înainte. După începere, intrarea în sală este oprită.

TEATRUL NAȚIONAL
SÂMBATA 19 Februarie ora 4 p. m.
va avea loc un
Festival Gimnastic-Sportiv
organizat de Județeana O.S.P.
pentru ajutorarea Poporului Grec

DOCTOR
Savel Thirer
Medic dentist
Consultați între orele 10—12 și 4—7
Strada Lăpușneanu 49
(Piața Unirii)

DOCTOR
A. ABERMANN
Medic de Spital
SPECIALIST în BOLI de COPII și SUGARI
Iași, str. Gh. Dimitrov 30
(fost. I. C. Brătianu)
Consult 2-7 p. m.

gând să protestez în fața acestei perspective. Dacă ea va ajunge la aceasta, o va face în virtutea dreptului celui mai puternic. Noi nu avem mai multe drepturi împotriva ei decât au avut Veneția, Genova sau Olanda împotriva noastră".

Dar în fapt America nu poate prelua poziția de conducere mondială pe care o deținea Marea Britanie în secolul al XIX-lea, fiindcă nici condițiile lumii din secolul al XX-lea, nici acelea ale Americii nu o mai permit. Marea Britanie acceptase logica supremației ei mondiale economice și, devenind creditorul lumii, devenise și cel mai mare importator din lume, îngăduind industriei, agriculturii și echipamentului de producție, să decadă până la a ajunge în situația de astăzi. America, de altă parte, încearcă în acelaș timp să forțeze exporturile menținând o supraproducție internă și ridicând o stavilă în fața importurilor. De aici urmează o apropiere a lumii capitaliste, exprimată prin foamea de dolari, care este doar temporar și parțial potolită prin exporturile de capital american, planul Marshall, etc. Fiecare țară capitalistă neamericană adoptă programe disperate pentru restrângerea importurilor, își impune austeritate și intră într'o violentă competiție de export pe o piață mondială din ce în ce mai restrânsă, a cărei cea mai mare parte este cucerită de către industria americană posesoare a unui echipament superior, în timp ce țările austerității marshallizate trebue să depindă economicește de darurile americane. Așa se prezintă situația lumii capitaliste la mijlocul secolului al XX-lea, ca urmare a marei contradicții americane, a inegalității de desvoltare a capitalismului. Capitalismul american trebue să încerce să sprijine structura capitalistă în prăbușire din celelalte țări ale lumii capitaliste care mai supraviețuește încă, în timp ce lăcomia lui pornire de concurenți continuă să lovească și slăbească și mai mult aceiași structură pe care diplomația sa se străduește s'o susțină.

Noul sistem colonial

In timp ce vechiul imperiu mondial britanic se baza pe dominația teritorială asupra unui sfert din globul pământesc, noul imperiu mondial american se bazează, în primul rând, pe dominația economică și financiară asupra întregii lumi capitaliste, conjugată cu menținerea a sute de baze militare, navale și aeriene în fiecare continent și pe superioritatea înarmărilor. Agenția de control economic, Consiliul financiar, Administrația de coordonare strategică, Baza de bombardament, toate aceste organisme înlocuesc metodele coloniale de o cruzime de tip vechi ale tradiționalului imperiu britanic. Mai mult; puterilor coloniale europene atât de slăbite li se îngădue să-și mențină imperiile coloniale, cu alte cuvinte să suporte cheltuielile și să furnizeze armatele pentru războaiele împotriva popoarelor din Indonezia. Indochina sau Malaya, în timp ce imperialismul american culege caimacul profiturilor și își permite să se prezinte ca o putere imperialistă „de elită", care rar își murdărește mâinile folosindu-se de propria sa forță militară, preferând în schimb metodele mai „politicoase" ale amenințării cu bomba atomică, cu cruciada navală sau cu o vizită a unei escadrile de bombardament.

Inarmările și războiul

In timp ce noul sistem colonial al imperiului mondial american este mai puțin direct și se camuflează în general în spatele unui șir nesfârșit de organizații botezate cu tot felul de inițiale de neînțeles pentru unul simplu, care simte doar că ceva foarte îngrijorător se petrece cu țara sa, adevăratele sale scopuri militare devin din ce în ce mai evidente. Inarmările americane de astăzi pun în urmă înarmările lui Hitler și ar face pe un om de stat victorian să rămână înmărmurit. Contradicțiile situației economice americane intensifică cursa înarmărilor.

In timp ce imperialismul britanic din secolul al XIX-lea nu avea să se preocupe decât doar de războaie coloniale „minore", imperialismul american a pornit fără să se oprească într'o cursă a înarmărilor, a isteriei de războiu și a războiului. In ultimul număr din revista „Modern Quarterly", un cunoscut economist american caracterizează astfel poziția imperialismului american:

„Prosperitatea americană postbelică își menține echilibrul pe o frânghie întinsă între depresiune și un alt război mondial. La oricare din capete se află catastrofa pentru poporul american și pentru acei care-și agață nădejdile de capitalismul american".

Dilema Marei Britanii.

Ajungem astfel la punctul crucial al dilemei pentru Marea Britanie și pentru ceilalți clienți ai Americii.

Toate aceste state sărăcite și slăbite care alcătuesc clientela Statelor Unite sunt atrase în vârtejul înarmărilor americane, tot așa după cum vor fi atrase în vârtejul viitoarei depresiuni americane sau al războiului mondial provocat de americani. In timp ce echipamentul tehnic american poate suporta un timp cursa înarmărilor și chiar să profite de ea ca de o presupusă soluție pentru surplusul de forță de producție, clientela falită a Statelor Unite se trezește cu programele nenorocitelor lor economii grav atinse de noile necesități de înarmare; iar conducătorii lor politici gesticulează și anunță disperați ruina în acelaș timp în care nefericiții lor roboți care-i reprezintă în străinătate își pleacă ascultători capul în fața dirijorului de orchestră american la conferințele internaționale pentru a respinge orice propunere sovietică de reducere a înarmărilor. „Ajutorul militar" american menit să completeze „ajutorul Marshal" va intensifica doar desorganizarea și dependența economică.

Aceasta este nefericita situație în care se găsește Marea Britanie — o situație de degradare și dependență economică, cu perspectivele ruinei și războiului.

DOCTOR
Bercu Mili
— medic de spital —
specialist BOLI de COPII
reîntors în localitate a reluat consultațiile
4—6 după masă
strada Săulescu Nr. 2
(colț Piața Unirii)

O P I N I A

ULTIMELE ŞTIRI

Parlamentul polonez a ratificat tratatul de prietenie cu R. P. R.

VARŞOVIA 11 (Rador). — P. A. P. transmite:

Parlamentul polonez a ratificat Joi, în unanimitate, tratatul de prietenie şi colaborare mutuală polono-român, semnat luna trecută, precum şi convenţia de colaborare economică încheiată între cele două ţări în Septembrie 1948.

Cu acest prilej toţi deputaţii au aclamat, în prezenţa ambasadorului Republicii Populare Române, prietenia româno-polonă.

Noi proteste împotriva condamnării lui Max Reiman

BERLIN 11 (Rador).—Oamenii muncii din Germania protestează împotriva condamnării lui Max Reiman, preşedintele Partidului Comunist din Germania occidentală, de către tribunalul britanic.

Organizaţia Partidului Comunist din Saxonia de jos a propus guvernului din acest land să ceară administraţiei militare britanice recunoaşterea drepturilor de inviolabilitate al deputaţilor germani. Astfel fiecare deputat care va critica pe anumiţi politicieni germani va fi în primejdie de a fi tras la răspundere de tribunalul militar englez. Aceasta înseamnă îngrădirea dreptului de critică, încălcarea libertăţii şi a principiilor democrate.

O demonstraţie semnificativă a somerilor daneji

COPENHAGA 11 (Rador). — În Danemarca se află în prezent un grup de ziarişti americani invitaţi de guvernul danez pentru a lua cunoştinţă de „realizările" planului Marshall.

S'a pregătit însă corespondenţilor americani o mare surpriză.

Ei au fost întâmpinaţi de someri cu placarte „povestiţi Americii că noi avem 150.000 şomeri", „Danemarca nu este o colonie americană", „Pentru pacea şi independenţa Danemarcei".

Şomerii care s'au adunat lângă hotelul unde se aflau ziariştii americani, au fost împrăştiaţi de poliţie.

Decretul de modificare a art. 25 al legii privitoare la actele de stare civilă

BUC. 11 (Rador). —Monitorul Oficial publică decretul Prezidiului Marii Adunări Naţionale pentru modificarea articolului 25 al legii privitoare la actele de stare civilă, din 25 Februarie 1928.

Decretul are următorul articol unic:

Art. 25 al legii privitoare la actele de stare civilă din 25 Februarie 1928 va avea următorul cuprins:

„Registrele stării civile sunt publice. Orice persoană va putea cere extracte din registre sau certificate constatând neînscrierea actului cerut.

Extractul face acelaşi dovadă ca însuşi registrul; extractul va cuprinde cuvânt cu cuvânt textul actului trecut în registru.

În cazul când au intervenit rectificări sau schimbări de nume sau pronume, extractul va reda textul rectificat sau va cuprinde numele schimbat fără arătarea menţiunii respective.

Extractul va purta în litere data eliberării şi va fi certificat de ofiţerul stării civile".

Noi instrucţiuni ministeriale în legătură cu declaraţiile de impunere fiscală

BUCUREŞTI 11 (Rador).— Ministerul de Finanţe a trimis eri dimineaţă un ordin circular către administraţiile financiare din întreaga ţară, cuprinzând instrucţiuni în legătură cu depunerea declaraţiilor de impunere pe anul 1949.

Potrivit dispoziţiunilor cuprinse în acest ordin circular, se aduc următoarele precizări:

Debitanţii C.A.M. care desfac numai produsele C.A.M. depun declaraţia pe formular model P | 1948 pentru impunerea anuală. Cei care pe lângă produse C.A.M. vând şi ziare, reviste sau articole de papetărie sau librărie, sunt consideraţi comercianţi şi deci depun declaraţii model C. I. | 1949 de autoimpunere lunare, în care trebue să se cuprindă veniturile de orice fel.

Şoferii cu o singură maşină pe care o conduc personal şi care lucrează ajutaţi de cel mult un ucenic şi de membrii familiei, ca şi căruţaşii care lucrează în aceleaşi condiţii, dau declaraţie de impunere pentru exerciţiul 1949, iar impunerea trebue să cuprindă toate veniturile din profesii cu progresivitatea respectivă.

Amintim că termenul pentru depunerea declaraţiilor anuale de către contribuabilii amintiţi mai sus, expiră la 15 Februarie a. c.

Pentru comercianţii care exercită comerţul de băuturi spirtoase pe baza unui brevet, majorarea impozitului cu 25 la sută se aplică şi în cazul impunerii acestora la minimal.

Foştii proprietari ai întreprinderilor naţionalizate nu depun declaraţii de definitivarea impunerilor pe exerciţiul 1948 | 1949, pentru timpul cât au avut întreprinderea în anul 1948.

Abonaţi-vă la „Opinia"

Teroare reacţionară în Iran în urma atentatului asupra Şahului

TEHERAN 11. (Rador) Se ştie că în urma atentatului împotriva Şahului Iranului, Consiliul de Miniştri a declarat stare de asediu la Teheran şi în împrejurimi, iar guvernul lui Saed a dat un comunicat special prin care anunţă dizolvarea partidului popular pe întreg teritoriul Iranului.

La 6 Februarie, guvernul Mosrovani a înştiinţat printr'un comunicat special că, în conformitate cu dispoziţiunile guvernamentale, toate sediile Partidului Popular Iranian din Teheran au fost ocupate de poliţie şi de armată.

În toate oraşele din Iran s'au luat măsuri asemănătoare, în scopul de a se înăbuşi activitatea organizaţiilor Partidului Popular Iranian.

TEHERAN 11 (Rador). — După cum anunţă France Press, toţi profesorii universităţii din Teheran, aparţinând partidului Tudeh, au fost înlăturaţi din posturile lor. Partidul Tudeh a fost dizolvat, folosindu-se ca pretext atentatul împotriva Şahului.

Satisfacţia poporului maghiar pentru condamnarea lui Mindszenty

BUDAPESTA 11 (Rador). Toate ziarele ungare îşi consacră urticolele de fond sentinţei date în procesul Mindszenty şi a complicilor săi.

Ziarul „Szabad Nep" scrie printre altele că „Tribunalul popular a dat o sentinţă dreaptă. Poporul ungar care a urmărit cu îngrijorare activitatea de sabotaj a lui Mindszenty, este recunoscător guvernului de democraţie populară care a lichidat cu conspiraţia antiguvernamentală şi salută sentinţa tribunalului popular".

Ziarul subliniază că procesul Mindszenty a dovedit că reacţiunea mai există şi că vigilenţa trebue ascuţită la maximum.

Democraţii olandezi cer încetarea războiului din Indonezia

HAGA 11 (Rador) În parlamentul olandez au fost reluate desbaterile asupra problemei indoneziene. Vorbind în numele grupului parlamentar comunist, Paul De Groot a subliniat că guvernul olandez nu face altceva decât să execute cu supunere ordinile Statelor-Unite.

Politica guvernului, în special în problema indoneziană, produce indignare din ce în ce mai mare în rândurile poporului olandez. Oamenii muncii cer imediata înapoiere în ţară a trupelor olandeze din Indonezia şi libertate pentru poporul indonesian, — a declarat De Groot în încheere.

Mari greve în Italia

ROMA 11 (Rador)—France Press anunţă că un val de greve a început Miercuri în Italia, din cauza hotărîrii Confederaţiei Industriaşilor de a cere dizolvarea comitetelor de întreprindere.

La Padova, Piacenzo şi Milano muncitorii au declarat greve.

Greva muncitorilor din minile din Sardinia care durează de aproape o lună, continuă deoarece conducătorii întreprinderilor refuză să reia negocierile.

Greva marinarilor olandezi

HAGA 11 (Rador) — La Amsterdam continuă greva marinarilor, care a paralizat activitatea portului.

Administraţia societăţilor navale de transport este silită să îndrepte vasele spre alte porturi.

PIERDUT cartela de îmbrăcăminte Nr. 222.499 în ziua de 10 Februarie 1949 pe numele Haimberg Solomon. Rog găsitorul a o aduce la tipografia Terek. Contrar o declar nulă.

Un apel către toţi salariaţii pentru realizarea de economii

BUCUREŞTI 11 (Rador) — Salariaţii din direcţia centrală industrială a siderurgiei au lansat un apel către toţi salariaţii din ministere, instituţii şi cooperative, pentru realizarea de economii.

Pătrunşi de importanţa disciplinei financiare, economisirea banului şi bunului public, salariaţii din direcţia centrală industrială a siderurgiei şi-au luat angajamentul să realizeze în primul trimestru al anului în curs o serie de economii simţitoare,

Economiile realizate vor fi realizate odată cu asigurarea unei funcţionări în cele mai bune condiţiuni a serviciilor direcţiei prin:

Întărirea şi desvoltarea simţului de răspundere personană a fiecărui salariat angajat în producţie. Însuşirea şi cunoaşterea temeinică şi precisă a situaţiilor din uzine şi celelalte unităţi.

Eşalonarea planului de producţie şi investiţii pe lună, săptămână, zi, om şi problemă, precum şi cunoaşterea amănunţită a contractelor.

Toate acestea, pentru a putea răspunde prompt la toate cererile întreprinderilor, pentru a le sprijini, controla şi a combate cu toată tăria birocratismul.

Apelul se încheie cu următoarea chemare:

Chemăm pe toţi salariaţii din ministere, instituţii şi cooperative să contribue cu toţii la efortul general al oamenilor muncii, pentru îndeplinirea primului plan de stat care ne duce pe drumul îmbunătăţirii vieţii oamenilor muncii şi a înfloririi scumpei noastre patrii Republica Populară Română".

Prima zi a alegerilor sindicale la atelierele C.F.R. Nicolina

Cei mai buni şi cei mai harnici, vor reprezenta interesele muncitorimei ceferiste

Eri după amiază a avut loc la atelierele CFR Nicolina prima etapă a alegerilor sindicale pentru alegerea responsabililor de grupe sindicale şi a celor cu asigurările.

Hotărîrea muncitorilor de a alege din rândurile lor pe cei mai vrednici s'a manifestet cu multe zile înainte de alegeri. În secţii, în ateliere, timpul liber era folosit pentru a analiza dacă Botani Francisc, Fabian Maria ori lăcătuşul Onofrei, fruntaşi în producţie, vor putea fi demni de încrederea lor. În gând ei şi-au fixat aleşii pe care îi socoteau că-şi vor putea îndeplini sarcina de apărători ai intereselor lor şi vor şti să-i conducă spre noi succese. Deaceea, prima zi a alegerilor sindicale, a decurs într'o atmosferă de sărbătoare, muncitorii alegându-şi responsabilii cu asigurările sociale.

Dis de dimineaţă şi în timpul prânzului, zeci şi sute de muncitori de toate categoriile, dela ucenic până la maestru, au pavoazat incintele secţiilor şi ale atelierelor unde urmau să se desfăşoare alegerile, cu lozinci, drapele şi brad.

50 de grupe sindicale

Împrăştiate prin diferitele colţuri ale uriaşelor hale, au ascultat cuvântul delegaţilor sindicali asupra importanţei alegerilor şi a rolului ce-i au responsabilii de grupe. În marea sală a rotăriei, între strungurile împodobite cu brad şi steguleţe roşii, câteva grupe îşi aleg responsabilii.

Cei mai buni, cei mai vrednici, au fost aceia asupra cărora s'au oprit eri atenţia lăcătuşilor, mecanicilor şi a strungarilor. Felul lor de muncă, atitudinea faţă de tovarăşii lor din producţie, acestea au fost analizate în cel mai adânc spirit critic şi autocritic şi cei propuşi foloseau acest prilej pentru a-şi lua angajamente concrete. Aşa au fost aleşi 100 dintre cei mai buni muncitori, 100 de inovatori, fruntaşi în producţie, tineri, vârstnici şi femei.

Lăcătuşul inovator,

Constantinescu N. lai propus ca responsabil al grupei, nu s'a mulţumit numai cu angajamentul ca să-şi înlăture lipsurile arătate de tovarăşii lui, ci şi-a luat angajamentul să lupte în permanenţă alături de grupa sa, pentru ca să ajungă una din grupele fruntaşe în producţie, îndeplinindu-şi cu cinste sarcinile ce le revin în cadrul Planului de Stat.

Asemenea angajamente şi-au luat şi Butnaru Ilie, Ciubotaru Ortansa, Petru Petrea, German V-le, Ivlev Boris, Botez I., Dumitriu D., Horodniciuc Silvestru, Păstrăvanu C., Scutaru C. şi ceilalţi până la 100.

Astăzi la ora 4, în aceiaş înălţătoare atmosferă, urmează să se aleagă şi responsabilii restului de 50 de grupe.

În acelaş timp,

şi la depoul CFR s'au desfăşurat alegerile pentru responsabilii grupelor sindicale. Şi aici ca la atelierile Nicolina, angajamentele muncitoriior de a sprijini în muncă pe noui aleşi au fost numeroase. Paralel cu acestea şi în secţiile administrative s'au desfăşurat eri alegerile sindicale. În zilele următoare vor avea loc alegeri pe secţii şi comitetele de fabrică, pentruca la 27 Februarie să aibă loc alegerea Comitetului Sindical C.F.R.

Americanii sprijină industria germană

NEW YORK 11 (Rador).— După cum afirmă ziarul Daily Miror, Statele Unite au adresat Angliei şi Franţei o notă secretă în care cer guvernelor acestor ţări să renunţe la demontarea a 73 uzine din Germania occidentală, prevăzute în contul reparaţiilor.

La sediul Filialei A.R.L.U.S. se fac înscrieri pentru un nou curs de limba rusă, care va funcţiona gratuit.

Mulţumirile Academiei R. P. R. adresate Partidului Muncitoresc Român pentru stimularea activităţii culturale

BUCUREŞTI 11. — Iată telegrama trimisă de Prezidiul Academiei R. P. R., Comitetului Central al P. M. R.

Comitetului Central al Partidului Muncitoresc Român Loco

Prezidiul Academiei Republicii Populare Române întrunit azi 10 Februarie 1949, a luat cunoştinţă cu profundă satisfacţie de noua dovadă de preţuire a culturii prin decretul pentru stimularea activităţii ştiinţifice, literare şi artistice în R. P. R., iniţiat de Partidul Muncitoresc Român.

Ecou al gândurilor şi sentimentelor oamenilor de ştiinţă, litere şi arte, din ţara noastră, Academia R. P. R. exprimă Partidului Muncitoresc Român vie sa recunoştiinţă pentru grija permanentă pe care o poartă ştiinţii, culturii şi slujitorilor ei.

Academia R. P. R., înfrăţită cu oamenii muncii din întreaga ţară, în sforţarea comună pentru construirea orânduirii socialiste, consideră ca un angajament de onoare să desfăşoare activitatea sa la înălţimea preţuirii şi grijii ce i se poartă.

Preşedintele Academiei R. P. R.
Prof. TRAIAN SAVULESCU

ANUL 41 Nr. 729

ABONAMENTE

Lei 360 . . . . . 3 luni
» 5.000 Intreprinderi, autorități pe un an

Atelierele tipografice
IAȘI, Str. ȘTEFAN CEL MARE 50-52

4 Pagini 4 Lei

BIBLIOTECA UNIVERSITĂȚII IAȘI

OPINIA

ZIAR POPULAR COTIDIAN

Duminică 13 Februarie 1949

Redacția
IAȘI, STR. ȘTEFAN cel MARE Nr. 5
Administrația
IAȘI, STR. CUZA VODA Nr. 50

TELEFOANE:
Redacția . . . Nr. 1208 » 1210
Administrația . . . » 2047
Serv. de noapte . . . » 2088

Se va înființa o secție zootehnică

la Ferma «23 August» din jud. Iași

Am arătat într'un număr anterior al ziarului nostru că efortul organelor de conducere a A.F.S. trebuie să se îndrepte înspre rezolvarea problemei specializării, într'o anumită direcție a fiecărei unități în parte.

Această perfecționare trebuie să țină seama ori de un anumit fel de cultură care să dea rezultatele cele mai bune ori de organizarea unei secții zootehnice de calitate.

La Ferma 23 August de lângă Podul Iloaie va lua ființă curând o secție zootehnică care va fi organizată în cât mai bune condițiuni.

Această secție va avea 30 vaci Siementhal și tauri de rasă. Deasemeni se vor cumpăra 100 porci pentru îngrășare.

In cadrul acțiunii Ministerului Muncii și Prevederilor Sociale

Vor fi înființate noui unități de asistență

Un cămin de zi pentru 200 copii. Cantine și ateliere speciale pentru încadrarea în câmpul muncii

In cadrul unei vaste acțiuni întreprinse de Ministerul Muncii și prevederilor Sociale pe plan de asistență și ocrotire, vor fi înființate și la Iași în curând unități noi de asistență.

Conform unei recente decizii s'a hotărât să se organizeze în localitate, sub directa supraveghere a Inspectoratului Muncii un Cămin de zi cu o capacitate de 200 locuri și o unei cantine pentru 200 persoane.

Căminul de zi va deservi în special necesitățile muncitorilor din întreprinderile ieșene care nu au încă astfel de cămine cum și pentru copiii muncitorilor a căror părinți lucrează cu ziua.

Pe cine va deservi cantina

In ceeace privește cantina, masa ce se va acorda acolo nu va fi complect gratuită; ea va deservi la fel, necesitățile muncitorilor zilași și în al doilea rând pe cei care nu sunt încadrați în mod activ în câmpul muncii.

Cei care au o meserie bine determinată, în special croitori, brodeze, lingerese etc. vor putea să-și plătească cheltuielile mesei, muncind.

In acest scop va fi înființat tot prin grija Ministerului un atelier care va furniza de lucru la gomici iu celor care vor dori să muncească.

Localul noului atelier va fi instalat la Oficiul cărții de muncă din str. Lăpușneanu iar comenzile efectuate vor fi repartizate în mod special pentru nevoile unităților de asistență ale Ministerului cum ar fi cămine de ocrotire, cămine de ucenici etc.

In felul acesta vor putea fi încadrați în mod trepat în muncă un număr de oameni, asigurându-li-se și hrana necesară.

Ateliere înființate în județ

Pentru prelucrarea diverselor materiale expediate de Miuister pentru unitățile de asistență, au fost înființate până în prezent două mici ateliere de croitorie și lenjerie, în județ, la Târgu-Frumos și Cărjoaia.

Luându-se în discuție, în cadrul unei ședințe speciale problema înființării căminului pe zi și a cantinei la Iași s'a ofiniat în majoritate pentru scindarea localurilor și înființarea a două cămine a câte 100 persoane în diverse cartiere ale Iașului.

Urmează acum ca și Ministerul să aprobe această sugestie a autorităților locale.

Până atunci o comisiune specială formată dintr'un delegat al Inspectoratului Muncii, al Ministerului Sănătății, UFDR și Primăriei să aducă la îndeplinire decizia privitoare la înființarea acestor unități de asistență.

Rep.

Plenara Comitetului Central U. F. D. R.

In zilele de 10 și 11 Februarie 1949, va avea loc la sediul Comitetului Central U. F. D. R. din Calea Victoriei 107, ședința plenară lărgită a Comitetului Central U. F. D. R. cu secretarele Județenelor pentru a analiza munca și trasarea sarcinelor în lumina Rezoluțiilor Plenarei din Decembrie 1948 a C. C. al P. M. R.

NOTE

Un grafic edificator

Graficul bolilor contagioase în județul nostru pe luna Ianuarie arată o scădere simțitoare față de numărul înregistrat în aceiași luna, anul trecut.

In primul rând, o scădere considerabilă se poate observa în ceeace privește tifusul exantematic și febra recurentă. Dacă în Ianuarie 1948 fuseseră înregistrate 131 cazuri tifus exantematic și 56 cazuri febră recurentă, în Ianuarie 1949 s'au constatat numai *un* caz tifus și *nici un* caz de febră recurentă.

Și în ceeace privește celelalte boli contagioase s'au înregistrat marcate scăderi.

Aceste realizări se datoresc măsurilor sanitare luate din timp și condițiilor economice din ce în ce mai bune a țăranilor muncitori.

„Școala mamei"

Inițiativa înființării pe lângă dispensariile de puericultură locale a „școlii mamei" a fost deosebit de bine primită, constituind încă un mijloc de a amplifica propaganda în cadrul acțiunilor de ocrotire a mamei și copilului.

La cursurile „școlii mamei" vin numeroase femei din diverse cartiere ale orașului căpătând cunoștințele necesare privind îngrijirea copilului, noțiuni de gospodărie, higienă, etc. Astfel de „școli a mamei" ar fi necesar să se înființeze și în mediul rural.

Sindicatele și asigurările sociale de Stat

Odată cu alegerea organelor sindicale de conducere, are loc și alegerea reprezentanților sindicali în aparatul asigurărilor sociale de Stat.

Noua formă a asigurărilor sociale e cea mai avansată și cea mai potrivită cu nevoile maselor muncitoare. Asigurările ating de acum înainte întreaga masă a salariaților, publici și particulari, dela orașe și sate; iar aplicarea dispozițiilor legale se face deadreptul de cei interesați, adică de salariați, prin intermediul organelor lor reprezentative: sindicatele.

E o deosebire fundamentală între noile asigurări sociale de Stat și vechile asigurări așa cum existau sub regimul burgheziei.

Casa centrală a asigurărilor sociale s'a înființat la noi sub influența, mai bine zis sub presiunea, clasei muncitoare. Dar această instituție a luat din capul locului o formă de organizare specifică mentalității burghezo-moșierești; adică, instituția asigurărilor a servit ca loc de plasare pentru un vast aparat funcționăresc, într'un Stat roș de lepra birocratismului. Importantele fonduri strânse din cotizația muncitorimii erau înghițite de salarii, în cea mai mare parte.

De acele asigurări se foloseau numai salariații particulari, și numai dela orașe, muncitorimea rurală fiind cu totul exclusă dela beneficiul asigurărilor. Iar „folosul" salariaților beneficiari era mai mult simbolic. Ingrijirea în dispensarille și chiar în spitalele Casei Asigurărilor era superficială și îngrădită de o sumedenie de formalități greoae. Consultațiile medicale erau o simplă parodie, cu toate că medicii salariați erau destui, însă cu toții ocupați la alte servicii și neovând timp disponibil pentru asigurații bolnavi.

Asemenea farmaciile casei asigurărilor erau mereu lipsite de medicamente și nu ajutau cu nimic nevoilor asiguraților.

In fine, pensiile de bătrânețe erau deadreptul ridicole, neîngăduind pensionarului să ducă un trai oricând de modest.

Astăzi, prin asigurările sociale de Stat se vine într'adevăr în sprijinul tuturor salariate, pentru cazuri de boală, accidente invaliditate și prin pensii de bătrânețe, sau pensii pentru urmași.

De asigurări, beneficiază toți salariații-inclusiv cei agricoli. Cotizațiile nu mai sunt suportate de salariat ci de Stat, sau de patron (la întreprinderile particulare).

Ingrijirea medicală se face completă, în spitalele Ministerului Sănătății. Toate înghebările „sanitare ale fostei Case de asigurări au trecut la Ministerul Sănătății. Consultațiile medicale și spitalizările se vor tace, deacum înainte cu un minimum de formalități.

In fine, pensiile de bătrânețe vor da pensionarului posibilitatea să-și ducă un trai omenesc, aceste pensii mergând până la 90 procente din ultimul salar.

Dar un lucru deosebit de important este că administrarea asigurărilor și mânuirea fondurilor intră direct în mâna asiguraților, prin organele lor firești sindicatele.

Fiecare unitate sindicală va avea responzabilii pentru asigurări. Pe lângă comitetele Sindicatelor și Uniunilor vor funcționa birouri de asigurări, sub privegherea biroului cen.

Y.

Continuare în pag. 3-a

O zi din viața unui club muncitoresc

la jurul meselor de șah. Aparatul de radio Biblioteca. Lipsuri

Dela orele 3 după amiazi, după terminarea programului de lucru în Intreprindere, ușile clubului Arte Grafice sunt mereu în mișcare. Tineri și bătrâni, laolaltă pășesc voioși spre mesele de șah, tenis de masă sau bibliotecă.

In jurul meselor de șah

Cele 5 mese de șah ale clubului sunt asaltate cu mare înțeleală de perechile de jucători ce sunt programați la concursul de șah care a început zilele trecute și la care participă un număr de 50 muncitori.

Câțiva tipografi strânși lângă tabelul de programare a concursului stau și comentează rezultatul ce s'a consumat în ziua precedentă.

Atenți în jurul celor care concurează la campionat s'au adunat cei dornici de a-și însuși „tainele" șahului.

Clubul are radio

In timpul acesta muzica se aude dela radio. Cât de mult doreau tovarășii ca clubul lor să aibă un radio. Și dorința lor a fost împlinită. In urma importurilor din Uniunea Sovietică, clubul nostru a fost înzestrat cu un aparat de radio spre mulțumirea tuturor muncitorilor tipografi.

Biblioteca

— „Tov. resp. dă-mi te rog „Problemele leninismului" — se adresează o tânără muncitoare.

Cu inima plină de bucurie bibliotecarul servește pe cela care cer cărți pentru citit, dându-și seama că tineretul nostru caută să-și însușească materialul marxist-leninist, atât de necesar pentru ridicarea nivelului lor politic-cultural.

Alături, la o masă alți trei muncitori răsfoiesc coiecția de ziare, căutând să afle care este situația luptelor din Grecia, China, Indonezia, unde muncitorii luptă pentru libertate și pace

Dar sunt și lipsuri

Lipsește clubului, un colț, aranjat special pentru lectură, unde muncitorii să poată citi în liniște o carte.

Pe lângă această lipsă se mai adaugă și altele, de ordin organizatoric, dar care vor fi în curând înlăturate prin munca și dragostea tuturor pentru Clubul lor.

Rostul clubului a fost înțeles pe deplin de muncitorii tipografi, care vor căuta să-l întrebuințeze pentru ridicarea lor din punct de vedere politic-cultural și sportiv și cu aceasta vor contribui în mod activ de întărirea regimului de democrație populară din R. P. R.

ALEXANDRESCU PETRU
muncitor tipograf

Drumul către comunism

Articol de fond al PRAVDEI la împlinirea a trei ani dela discursul din 9 Februarie 1946 al tovarășului STALIN

MOSCOVA 11 (Rador). — TASS transmite:

Ziarul PRAVDA publică un articol de fond intitulat „Drumul către comunism".

Acum trei ani, la 9 Februarie 1946, — scrie PRAVDA, — marele conducător al Partidului Bolșevic și al poporului sovietic, Stalin, a rostit un discurs istoric, la întrunirea alegătorilor din circumscripția electorală „Stalin", a orașului Moscova.

In acest discurs, care a fost o nouă contribuție strălucită la patrimoniul marxist-leninist, Stalin a făcut o adâncă analiză științifică a izvoarelor victoriei istorice de însemnătate mondială, repurtată de Uniunea Sovietică în Războiul de Apărare a Patriei și a schițat cu o clarviziune genială mărețul program al drumului nostru către comunism. In discursul rostit în fața alegătorilor, — subliniază PRAVDA — Generalissimul Stalin a făcut întregului popor o dare de seamă asupra activității Partidului Comunist (b) al U. R. S. S. în trecutul apropiat și a expus planurile sale de muncă pentru viitor.

Cei trei ani care au trecut dela istoricul discurs al lui Stalin — arată PRAVDA — au însemnat o perioadă de înfăptuire cu succes a planurilor Partidului Comunist. Tot ceeace a spus Stalin devine astăzi o realitate vie. Planul cincinal postbelic este îndeplinit cu succes. Programul pe primii trei ani ai planului cincinal postbelic a fost depășit. In anul trecut a fost atins și depășit nivelul antebelic al economiei naționale a Uniunii Sovietice. Industria se desvoltă într'un ritm din ce în ce mai rapid. In ceeace privește agricultura, recolta de anul trecut a atins nivelul din 1940. Minunatele rezultate ale luptei dusă în timp de trei ani de poporul sovietic, pentru îndeplinirea planului cincinal — scrie PRAVDA — au arătat întregii lumi că Partidul Comunist (b) al U. R. S. S. își ține totdeauna cuvântul.

Deputații sovietului orășenesc din Leningrad în fruntea întrecerilor

Din Sovietele orășenesc și regionale din Leningrad fac parte și câteva sute de distinși meșteri, stahanoviști celebri prin munca dusă pentru împlinirea înainte de termen a planului cincinal — un exemplu pentru întreaga populație muncitoare, care i-a ales.

Acum un an, imediat după alegeri, comitetele executive ale Sovietelor orășănesc și regionale au atras atenția deputaților care se află în producție, că ei sunt acei care trebue să fie în fruntea producției, să aibă inițiativa întrecerilor socialiste.

Astfel, G. Dubinin deputat în Sovietul regional Kalinin, este unul dintre stahanoviștii uzinei „Vâborgul Roșu" care acum 20 de ani, în Aprilie 1929, a inițiat prima întrecere socialistă. Continuând această glorioasă tradiție a vechilor generații, toți muncitorii uzinei se află azi în întrecere.

In Mai 1948, deputatul Dubinin a realizat în întregime programul planului cincinal, și azi el termină a 7-a normă anuală, lucrând astfel în contul anului 1951.

Pentru a difuza și mai mult realizările întrecerilor, colectivul uzinei organizează regulat întreceri și schimburi de experiență între meșteri de aceiași specialitate din diferite fabrici.

Actualități sovietice

Moscova va realiza anul acesta un program-record de construcții urbane

Programul de construcții urbane prevede pentru anul acesta ridicarea a 1000 de noui clădiri la Moscova, — de două ori pe atâtea clădiri câte s'au construit în cursul anului trecut, când Capitala Uniunii Sovietice a depășit nivelul construcțiilor dinainte de războiu înregistrat în anul 1940. In acelaș ritm vor fi îmbunătățite și celelalte ramuri ale activității municipale, cum sunt serviciile de pavaje, transporturile în comun, aprovizionarea cu gaze naturale, căldură centrală, etc.

Planul general de reconstrucție a Moscovei adoptat cu câțiva ani înainte de războiu, va fi executat anul acesta într'o proporție care va depăși toate prevederile, în centrul preocupărilor organelor însărcinate cu executarea planului, aflându-se programul construcțiilor de locuințe. Cu toate că ne aflăm în plină iarnă, 600 de șantiere de construcții urbane se află în plină activitate. Dela începutul anului construirea a șase mari blocuri de apartamente se desfășoară în plin.

Un capitol din cele mai importante în acest program de construcții a început prin punerea pietrei fundamentale la construcția noilor clădiri din jurul Universității din Moscova, situate pe colinele Lenin.

Aceste noui construcții vor cuprinde numeroase săli de conferințe, laboratorii, cămine pentru studenți, etc.

In partea opusă a orașului, în cartierul Butirski Autor se desfășoară o intensă activitate de construcții urbane. In acest cartier urmează a fi ridicate 50 de case cu apartamente de locuit. Un mare număr din aceste construcții vor fi puse la dispoziția muncitorilor fabricilor „Stancolit" și „Boreț". Printre noile construcții figurează o policlinică, un teatru și o bibliotecă. In centrul noului cartier va fi amenajat un mare parc.

La primăvară va începe construirea câtorva zeci de mari clădiri pe străzile principale ale Capitalei. Pe strada Gorki se vor înălța trei noui blocuri.

Deși un mare număr de fabrici și instituții clădesc case de locuit pentru personalul lor, principalul constructor rămâne tot Sovietul orașului Moscova. O preocupare principală va fi și anul acesta acea a industrializării construcției de locuințe. Se va continua construirea caselor de locuit cu 4 și 5 etaje, toate prefabricate. Două străzi vor fi în întregime înzestrate cu clădiri de acest tip. Ele se află situate în preajma șoselei Leningrad. Câteva clădiri de acest tip, fiecare având câte 35 de apartamente, au ieșit „de pe banda rulantă" în cursul lunii Ianuarie. Uzinele de automobile „Stalin" au terminat construirea unor clădiri totalizând 400 de apartamente de locuit. Printre clădirile mai importante recent terminate se află blocul de 10 etaje, cuprinzând 60 de apartamente, situat pe strada Cikalov. Câteva blocuri similare sunt pe punctul de a fi terminate.

Rețeaua de instalațiuni de gaze naturale și căldură centrală va fi mult extinsă anul acesta. Două sute de km. de tuburi pentru gaze naturale se vor adăoga rețele existente, aprovizionând alte câteva mii de apartamente cu gazele aduse pe conducta Moscova-Saratov. La sfârșitul lunii Ianuarie această alimentase Capitala cu peste un miliard metri cubi de gaze, economisind astfel 5 milioane de tone de cărbuni sau un milion de tone de păcură.

Transporturile în comun vor fi sensibil ameliorate prin punerea în circulație a noui taxiuri și autobuze.

Cultură şi Artă

Cum poate fi intensificată activitatea căminelor şi ateneelor populare

Ne-am ocupat în repetate rânduri în paginele ziarului nostru de problemele pe care activitatea ateneelor şi căminelor populare din judeţul Iaşi le ridică.

Că aceste probleme trebuesc frământate, adâncite şi soluţionate o probează înainte de toate însuşi interesul pe care massele largi ale ţărănimii muncitoare, ale populaţiei urbane din cartiere îl dovedeşte pentru viaţa căminelor şi ateneelor populare.

Astfel, zilele trecute s'a prezentat la Sfatul Judeţean un grup de ţărani muncitori din satul Proselnici, comuna Cristeşti care au cerut ca nucleul lor cultural să fie ridicat la rangul de cămin. Exemplul lor a fost urmat de sătenii din alte 13 sate. Sătenii muncitorii din Stânca Sculeni au ridicat o clădire pentru cămin, iar un grup de cetăţeni din Păcurari au cerut Comitetului Democrat Evreesc, înfiinţarea unui ateneu cultural în cartierul lor. Sunt toate acestea fapte care dovedesc că activitatea căminelor şi ateneelor ar putea fi extinsă şi intensificată. Ea este dealtfel facilitată şi prin faptul că Ministerul Artelor şi Informaţiilor a dat o decizie prin care se autoriză amenajarea acestor instituţii de luminare a poporului muncitor în fostele localuri de întunecare şi pierzanie, în cârciumele închise. In felul acesta se rezolvă, în bună parte, problema localurilor.

Dacă, totuşi căminele culturale n'au făcut progresele pe care le puteau face, aceasta se datoreşte, la ţară mai ales, unui insuficient spirit revoluţionar, lipsei vigilenţei de clasă, care a permis chiaburilor să pătrundă în cămine şi să saboteze acţiunea de cultivare a masselor muncitoare rurale. O dovadă în acest sens o constitue sabotajul cârciumarului Ionescu din comuna Bosia, sat cu 350 de analfabeţi. Cârciumarul îndeamnă sătenii să nu se ducă la conferinţe şi să nu calce în cămin. O dovadă în această direcţie o constitue faptul că fiica de chiabur Bejenaru Elena din aceeaş comună, după ce s'au făcut numeroase repetiţii, a refuzat să-şi dea concursul, la un festival alături de „zdrenţuroşi".

Se impune deaceea ca organizaţiile de bază din sate să dea tot concursul conducerilor căminelor şi, cu autoritatea pe care o au, să demaşte pe chiaburi şi să-i alunge din cămine.

Alţi factori care contribue în mod efectiv la lâncezirea activităţii căminelor culturale sunt sectarismul şi lipsa de răspundere a unor conducători de cămine.

Exemplul învăţătorului, directorul căminului cultural din Şipote, care asumându-şi toată munca, face ca activitatea căminului să sisteze atunci când el nu se află în sat, este concludent. Concludentă deasemeni lipsa sa de răspundere prin faptul că n'a mobilizat satul la cămin într'o Duminică când ştia că vine un conferenţiar special d'n oraş.

Dar lipsa aceasta de răspundere dovedeşte şi un alt fapt. In judeţul nostru patru cămine posedă aparate de radio. Nici unul însă dintre aceste aparate nu funcţionează. In Belceşti şi Bosia ele n'au fost încă instalate, nu putem şti din ce cauze, iar în Vulturi şi Crişteşti s'au defectat şi nimeni din conducere nu se gândeşte să le repare. Noi ştim că la Sfat au sosit 16 noui aparate de radio care urmează să fie distribuite căminelor. Şi am dori ca aceste aparate să fie folosite, atunci când ele vor fi distribuite.

Elementele sectare şi fără răspundere trebuesc revocate dela posturile pe care le ocupă, pentru ca activitatea căminelor să câştige în intensitate.

O altă cauză—după noi esenţială—care n'a permis desvoltarea în ritmul ei normal a activităţii căminelor o constitue lipsa unui control eficace şi susţinut pe teren şi faptul că anumite conferinţe programate nu se ţin la momentul oportun.

Noua conducere şi-a luat ca sarcină principală controlul pe teren, pentru a ave o evidenţă a muncii, a controla şi dirigui activitatea căminelor, a schimba directorii care nu corespund şi a îmbunătăţi munca.

Dacă nu s'a ţinut nici până astăzi conferinţa „Lupta P.M.R. şi a Guvernului pentru înfrăţirea naţionalităţilor conlocuitoare" deşi a trecut atâta timp după elaborarea Rezoluţiei C.C. al P.M.R, privind problema naţională, în schimb Duminica aceasta se vor comemora la timp evenimentele din Februarie 1933. E un pas pe drumul cel bun.

După cum un fapt pozitiv este şi acel de a fi stimulat căminele culturale şi ateneele să-şi comande ele însile, din proprille lor fonduri, biblioteci tip. Au comandat astfel de biblioteci ateneul Tataraşi, căminele din satele Tatari şi Bivolari. Un fapt pozitiv este deasemeni comandarea a cinci aparate cinematografice, câte unul de fiecare plasă (Şipote, Tg. Frumos, Pd. Iloaei, Bucium şi Copou), care vor funcţiona independent de caravanele cinematografice.

Sigur însă e faptul că activitatea căminelor şi ateneelor populare va avea un impuls mai puternic atunci când vor intra în funcţiune Sfaturile populare, care vor aloca din fondurile comunelor sume speciale pentru activitatea de luminare a poporului muncitor şi care vor permite masselor să exercite un control direct asupra acestei activităţi.

ION LUCREŢIU

Puncte

Vitrina librăriei „Cartea Rusă" a fost îmbogăţită cu următoarele cărţi, recent editate: M. Sadoveanu volumul V al Operelor complecte cu o prefaţă de Profira Sadoveanu apărută în Editura pentru literatură şi artă, Al. Sahia — Nuvele, I. Pas — Zilele vieţii tale, Erskine Caldwell — Rizmeriţă în Sud, J. Boser — Foamea cea mare, Howard Fort — Pejar Altgeld şi „Ultima frontieră", toate apărute în Editura de Stat.

Deasemeni lucrarea documentară a lui A. Ghitovici şi B. Bursov apărută în colecţia Probleme contemporane, intitulată „Paralela 38".

S'au pus în vânzare deasemeni „Caietul lui Andrei Sazanov de N. Colma şi „Mama" de Gorki" editate de „Cartea Rusă" precum şi „Minunata istorie a omenirii" de André Ribard" editate la „Universul".

Societatea Scriitorilor din RPR se reorganizează pe secţii.

Secretară a secţiei de poezie este Maria Bonus.

Marţi va avea loc în sala mică a Teatrului Naţional o adunare a scriitorilor ieşeni la care va vorbi d. Mihail Novicov, din partea Societăţii Scriitorilor din RPR.

Ministerul Artelor şi Informaţiilor a aprobat suma de 2 milioane 8 sute de mii Teatrului Naţional pentru procurarea unei maşini universale de tâmplărie, reflectoare de proecţie la secţia electrică, repararea generală a cupolei din sala de spectacole şi repararea scaunelor de pluş a sălii de spectacole.

Filarmonica Moldova a dat un concert educativ la şcoala medii de cadre a PMR.

După ce s'a făcut prezentarea instrumentelor ce compun orchestra precum şi importanţa ce au în executarea bucăţilor simfonice, s'a executat un program care a cuprins muzică populară românească şi sovietică.

S'a mai executat „Balada" de Porumbescu şi „Barcarola" de Ceaikowski.

Eri a avut loc o şedinţă de producţie privind punerea în scenă o tragedie lui Shakespeare „Othelo".

In numărul de mâine vom reveni cu o expunere detailată.

Concursul literar „Opinia"

Un premiu şi o menţiune

Concursul literar pe care l-a organizat ziarul nostru pentru elevii şcolilor medii şi elementare a avut un puternic răsunet. Cele peste o sută manuscrise primite la redacţie dovedesc că tineretul îşi însuşeşte obiectivele unei literaturi puse în slujba poporului, orientându-se pe un drum just.

Nu toate manuscrisele au putut fi însă reţinute multe din ele dovedind încă stângăcii şi lacune mari în instrucţia şcolarilor, ceeace dovedeşte superficialitatea lecturilor şi lipsa unei stimulări susţinute din partea educatorilor.

Am răspuns numai la o parte din concurenţi aleşi de diferite vârste. Premiile prevăzute nu au putut fi însă acordate decât parţial, din cauza lipsei unui suficient nivel al compoziţiilor primite.

Premiata concursului este eleva Sanda Ghinea din Vaslui, şi o menţiune pentru schiţa a obţinut elevul Sofronie Valentin din clasa IX-a liceului Clasic Iaşi.

LEONTE PETRU. Ideea dela care ai pornit este frumoasă şi ea se pretează la o poezie mare. Să arăţi măreţia muncii de reconstrucţie a oraşului nostru evocând valorile pe care el le conţine este cât se poate de lăudabil. Cu forţele de care dispui, cu lipsa de lectură poetică, pe care poemul „Iaşul în reconstrucţie" o dovedeşte, n'o poţi face încă. Deaceea te sfătuim prieteneşte — fiindcă dovedeşti că ai sensibilitate, să citeşti deocamdată multă, multă poezie şi nu numai din Bolintineanu. Ruinele pot, ca să — fim în atmosfera d-tale, şopti cuvinte grave, puternice, cum vrei, numai lungi. nu. D-ta trebueai să evoci o senzaţie auditivă şi nu vizuală, iar adjectivul lung, aci nu poate fi decât vizual.

*

HERŞCOVICI RENEE. La d-ta nu putem avea mari pretenţii dacă eşti într'adevăr de 9 ani (cl. III-a elementară). Scrisul d-tale nu este scrisul unei fetiţe de 9 ani şi deaceea ţi-am putea reproşa faptul că te exprimi şi încă într'o poezie, în termeni incorecţi ca: *munca icneşte, munca alină truda*, etc. !

Sau, ai putea să ne explici ce vrei să spui când scrii: „In mers de parăzi (Se urnesc muncitorii spre fabrici? Se urnesc, pe câte ştim noi presupune o mişcare greoaie, iar mersul de părăzi, dimpotrivă, ritm agilitate.

*

MAIER FRIDA cl. V elementară. Ne-ai trimis trei poezii: Munca, 7 Noembrie şi Funcţionarul de Stat.

La vârsta d-tale nu-ţi putem cere să fii iniţiată în poezie dar încercările făcute dovedesc — cu toate stângăciile — o vie dorinţă de perfecţionare. Citeşte, învaţă cu sârguinţă şi apoi mai încearcă.

*

SOFRONIE VALENTIN cl. IX Liceul Clasic Iaşi — este singurul care a concurat cu proză.!

Şi are—neîndoelnic, talent. In plus dânsul a dovedit o înţelegere mai bună a concursului nostru. Deaceea nu şi-a luat subiecte din viaţa minerilor pe care nu i-a văzut niciodată, sau a ceferiştilor cu care n'a avut contact. Ci din viaţa care-i este apropiată, a tinerilor, a elevilor care, din proprie iniţiativă, doboară nişte dărâmături şi curăţă o grădină.

Ceeace ai scris însă d-ta, d-le Sofronie Valentin nu este o schiţă. E mai mult un reportaj amestecat cu pagini dintr'un carnet memoralistic. Deaceea nu se poate publica „In grădina din fundacul copilăriei". Dealtfel d-ta trebue să te debarasezi şi de unele puternice influenţe livreşti. Te sfătuim însă să mai scrii, şi dacă ai încredere în noi, să ne mai trimiţi.

*

SANDA GHINEA, elevă Vaslui. Ţi-am publicat o poezie, pe care o considerăm ca cea mai bună dintre cele care ni s'au prezentat la concurs. Şi îţi acordăm premiul.

Am vrea însă să ţii seama de faptul că poezia apărută avea unele modificări şi să tragi învăţămintele ce decurg din ele. Deaceea să nu te consideri deacum o mare poetesă şi să te pui să fabrici în serie poeme.

Iată poemul *Vino şi tu* nu poate fi publicat, iar din *Cântecul nostru* nu putem cita decât versurile:

„Să ne unim!
Să ne unim
Din toate gurile aceleaşi cuvinte
luate de vânt şi purtate uşor
Din toate piepturile acelaşi dor
se revarsă fierbinte
Să ne unim.
Să ne unim!".

Deşi nu suntem de acord cu „din toate gurile". Caută să-ţi struneşti avântul, astfel o anumită uşurinţă de care dai dovadă îţi poate dăuna.

*

TURA ŞTEFAN cl. VIII. Poeziile „Reşiţa" şi „Republicei Populare Române" sunt simplă proză rimată. Poezia presupune însă ceva mai mult. Deaceea pune-te serios pe citit.

*

BRUMAL A. Am primit poezia „Munca" vezi răspunsul precedent.

*

NICOLAE DIMITRIU. Ne trimite o poezie: „Spre reconstrucţie". Pare a fi profitat de îndrumările noastre anterioare, începând a se debarasa de abstracţiuni, deşi nu complect. Versurile pe care le citâm sunt remarcabile deacea:

Un om al muncii se'ndreaptă,
cu paşii grăbiţi spre uzină,
Cu ochii aprinşi de voinţă, cu
fruntea înaltă, senină,
Cu braţe mai tari ca oţelul,
clădeşte din scrum şi ruine,
Faţada noilor timpuri, încrederea zilei de mâine.

*

NACIU FANI — elev Iaşi. Versurile trimise sunt incoherente şi lipsite de lirism. Afară de aceasta, trebue să te fereşti de prozaisme, adică caută să eviţi noţiuni abstracte ca: tirana, cruţarea, democraţia etc...

*

AUREL POPOVICI elev Iaşi. Ideea raţionalizării producţiei şi a muncii omeneşti pentru a scoate cât mai mult, mai bun, mai frumos, ducând la viziunea unei apoteoze a creaţiei, a realizării în faptă a tuturor virtuţilor fiinţei umane, este deosebit de valabilă. Dar pentru aceasta îţi trebuesc mijloace pe care încă nu le stăpâneşti suficient. Nici nu şi se poate cere aceasta, acum, la anii d-tale. Te sfătuim însă să perseverezi şi să urmăreşti necontenit această idee, ferindu-te însă de influenţa barbiene, şi în general de orice exces formalist. Aşteptăm să ne mai scrii, spre a-ţi urmări progresele ce le faci.

FEDOR VELIKII: FIERARII

Nişte foale, lângă râu,
Suflă vesel, suflă tare.
Goi—fierarii—pân' la brâu,
Fac securi şi dreg brăzdare.
Fluturând barosul bont,
Spune cu surâs fierarul:
— Unui mareşal, pe front,
Eu i-am potcovit fugarul.

Clocănind din răspuferi,
Dă la toţi din toate cele,
Ferăstrae la dulgheri,
La treerători — măsele.
Pentru caii orişicui
Zurgalăi de-argint el face,
Şi pentru colhozul lui
Iscă lacăte dibace.

Tună fierul, larma-şi lasă,
Răsunând din casă 'n casă.
Meşterul, cu care stăm,
Fierbe mult, căleşte bine,
Făcând pluguri să arăm
Primăvara care vine.

Din ruseşte de
GEORGE LESNEA

Ne iubim tinereţea

Ne iubim tinereţea fierbinte
în primăvara aceasta de e
Şi mereu' înainte iubim
prin albe cărări
către soare.

Păşim, laolaltă păşim,
cu noi e şi vremea şi vrerea.
Steag ne e gând rodtor,
unirea — puterea.

Poem ne e sufletul, cânt
şi cântă în noi fericirea.
Creştem mereu mai înalţi,
din noi creştem alţi,
mai mari, mai voinici
decât noi, cei de eri.

E al nostru şi verdele câmp
şi cerul albastru e al nostru;
şi 'n luptă cu munţii, cu apa
cu fierul, în luptă, sorbim
ca un vin, sănătate, curaj.

Ne iubim tinereţea fierbinte
în primăvara aceasta de ev
Ea curge şuvoiu şi sfarmă
zăgazuri
în drum către soare
prin albe cărări.

VICTOR NEDELCU

Problemele criticii teatrale

Ce este un spectacol?

Arătăm într'un articol trecut caracterul principial şi ştiinţific pe care trebue să-l aibă astăzi şi critica teatrală, mult timp minimalizată şi bagatelizată de publicistica burgheză.

Greşala cea mai frecventă în care cad deobiceiu cronicari teatrali este de a se referi cu precădere la text, a arăta calităţile şi a sublinia sensurile acestuia. Despre montare în general, despre interpreţi şi ceilalţi colaboratori ai unei reprezentaţii scenice, se spun lucruri cu totul superficiale, în câteva rânduri la sfârşitul articolului critic, acordându-se calificative tipice, şablon. Trecerea de la discuţia textului la aceea a interpretării se face oricum, fără a se menţine o continuitate în desvoltarea ideilor. Textul apare atunci desprins de spectacol şi cronica este lipsită de o unitate organică, fiind segmentată în două părţi cu conţinut eterogen.

In felul acesta, însă, realizări pline de merit, şi câteodată creaţii veritabile rămân necomentate, nerelevate. Evident că funcţia criticii este atunci deviată, ea nemai atingându-şi scopul. Oricum, rezultatele unei intense munci actoriceşti, regisorale şi plastice nu pot fi cuprinse în câteva rânduri, uneori într'un singur cuvânt, un adjectiv, fie el favorabil sau usturător.

Criticul de artă este dator să facă o analiză atentă şi amănunţită, bazându-se pe criterii ştiinţifice, a oricărei producţiuni. Aceeaşi datorie îi revine deci şi criticului teatral. Pentru aceasta el va trebui să facă o cronică teatrală şi nu dramatică, sau cel puţin nu numai dramatică. Obiectivul principal al acesteia este spectacolul, şi nu piesa, ceeace este cu totul altceva, prin spectacol înţelegându-se reprezentaţia care se desfăşoară, este văzută într'un anumit moment.

Aici intervin însă o serie de distincţiuni.

Noţiunea de spectacol este largă, în sfera ei putând fi inclus spectacolul sportiv, reprezentaţia de circ, teatru, operă, dans, şi în acelaşi timp şi spectacolul teatral. Evident, orice reprezentaţie exprimă un conţinut sufletesc derivând dintr'o anumită poziţie faţă de viaţa şi societate, ilustrând un sens, o atitudine, o idee. In cazul spectacolului teatral însă, această idee este tălmăcită nu prin mişcări concurente în jurul realizării unui record ca în cazul spectacolului sportiv, nici prin armonia sunetelor, sau ritmica şi geometria mişcărilor şi a liniilor. Ideea care organizează şi condiţionează un spectacol teatral este cu mult mai precis şi mai categoric formulată, prin cuvinte care sunt închegate într'un text dramatic, opera autorului.

Materialul prin care se traduce, se exprimă pe scenă ideea cuprinsă de text, sunt oamenii, actorii. Aceştia sugerează conţinutul sufletesc adecvat ideii servite de autor. Prin urmare, spectacolul de teatru constă într'o reprezentaţie organizată în jurul unui text; agenţii ei sunt oamenii—actorii care se servesc de calităţile lor fizice pentru a exprima artisticeşte conţinuturi sufleteşti ce converg toate spre o idee care rezumă o realitate socială şi umană profundă şi generală, tipică.

S'ar putea obiecta împotriva acestei definiţii faptul că ea exclude o serie de manifestări integrate până astăzi în mod artificial în noţiunea de spectacol teatral. Sunt spectacole—se va spune—care nu răspund tuturor cerinţelor de mai sus, şi

INFORMAȚIUNI

Comandamentul de asanare al Iașului și-a intensificat lucrul pe șantiere.

Comandamentul de asanare a Iașului și-a intensificat în ultimul timp lucrările.

Astfel pe șantierul străpungerii de pe str. Ștefan cel Mare echipa de lucru a fost sporită. Pe acest șantier se muncește în prezent la nivelarea terenului unde urmează să se amenajeze noui căi de trecere.

Deasemeni s'a intensificat lucrul la șantierul fostului Consulat din str. Gheorghe Dimitrov. Clădirea este aproape dărâmată și imediat ce timpul va permite, se vor continua lucrările de amenajare a parcului pentru copii, lucrări care au început încă în toamna anului 1948.

Recalcularea pensiilor I. O. V. R.

Lucrările de recalculare a pensiilor I.O.V.R. pentru anii din urmă, adică pentru acele perioade de timp când s'au acordat numai avansuri sunt pe terminate. Se lucrează la verificarea ultimelor dosare, după solurile dela Administrația Financiară.

După ce aceste verificări vor fi complect terminate se va începe plata acestor restanțe.

Filiala Apicolă Iași

reamintește tuturor stuparilor din orașul și județul Iași că în conformitate cu dispozițiunele legii impozitului pe venituri publicată în M. O. Nr. 10 | 1949 sunt obligați ca până la 15 Februarie să depună la circumscripția de constatare respectivă o declarație de realizările — în miere și ceară — în anul 1948, pentru a se putea definitiva impunerea fiscală pe anul 1948, constituind în acelaș timp baza provizorie a impunerii pe anul 1949.

— Direcțiunea Financiară de pe lângă Primăria Municipiului Iași a luat măsuri să se reducă debitele contribuabililor pe exercițiu închis în raportul de 3 | 4.

Astfel, în listele de rămășițe de încasat ce se vor întocmi, se vor înscrie numai diferențele dintre sumele pe care organele locale o aveau de primit drept impozite sau taxe pe trei trimestre și suma pe care contribuabilul a plătit-o.

În cazul când contribuabilul a plătit mai mult (sau chiar debitul pe un an întreg adică până la 31 Martie 1949), suma plătită în plus se va înscrie în lista rămășițelor de plată ce deasemeni se va întocmi (situația la 31 Decembrie 1948) și apoi se va ordonanța din bugetul exercițiului 1949. În cazul când taxa respectivă este menționată prin legile dela 1 Ianuarie 1949, organele locale vor face sumele imediat venit în contul debitului pe 1949.

— Toți locuitorii domiciliați în Municipiul Iași și care posedă animale și păsări de curte, precum și unelte și mașini agricole se vor prezenta la Primăria locală pentru a le recenza.

Recensământul se face complectându-se o declarație tip care se distribue la Biroul Arhivei și tot la acest Birou se predă declarația complectată.

Cel care predă declarația obține o dovadă prin care se arată că a depus declarația de recensământ.

Termenul până la care se efectuiază acest recensământ este 15 Februarie cor.

Întreceri socialiste la Teatrul Național

La Teatrul Național din Iași s'au pornit de curând întreceri socialiste, între atelierele de tâmplărie, pictură, electricitate, recuzită, peruci și mașiniști. Punctele de întrecere sunt: 1) Terminarea lucrărilor la timpul prevăzut, 2) Economii de materiale. 3) Prezența regulată la lectura ziarului „Scânteia", 4) Punctualitatea la serviciu.

— De curând comisia de producție văzând realizările la care s'a ajuns până în prezent, a propus evidențierea în muncă a următorilor: Gânju Elena, care a executat 32 ore muncă voluntară în atelierul de croitorie pentru terminarea costumelor necesare piesei „O zi de odihnă". Comerzan Andrei, pentru executarea cu nouă zile mai înainte față de plan a 1476 bucăți tăblițe de inventar, Gânju Const. pentru economia de 38930 lei față de deviz realizată la lucrarea costumelor din cinci piese.

SINDICATELE
și asigurările sociale de Stat

Urmare din pagina I-a

trai al C. G. M.

Aceste birouri sindicale de asigurări vor controla condițiile de muncă a salariaților, vor veghea la o bună stare igienică, la dreptul de odihnă, la concedii etc. Ele vor mânui fondurile realizate din cotizații, vor distribui ajutoare de boală accidente, nașteri, decese. Vor supraveghea formele pensionărilor și vor achita pensiile.

Toate aceste însărcinări vor fi îndeplinite repede și bine, deoarece sunt descentralizate pe sindicate și sunt încredințate înșiși oamenilor muncii. Vor dispare vechile șicane și formalități greoaie, legate de un birocratism lent și conrupt,

Abea deacum înainte, lumea salariată din R.P.R. va ști că Statul are grijă efectivă de toți cei ce muncesc, asigurându-le în orice împrejurări, ajutoare cuvenite și posibilități de viață omenească.

AZI PREMIERA la Cinema „MAXIM GORKI" (fost Trianon)

O producție cehoslovacă 1948

REGIA: OTAKAR VAVRA

Ordinea reprezentațiilor
Dela ora 3.30 la ora 5
„ „ 6 „ „ 8
„ „ 8.30 ultimul spectacol.

Cassa de bilete este deschisă în fiecare dimineață dela orele 10 la 12. Rețineți bilete din timp

Achitarea impozitului pe clădiri

Administrația Financiară ași aduce din nou la cunoștința tuturor contribuabililor chiriași și proprietari de imobile, că sunt obligați a achita în cursul lunei Februarie 1949, impozitul pe clădiri aferent pe trimestrul Ianuarie 1949.

Neplata în termen a acestui impozit, atrage imediat sancțiuni fiscale și penale.

Cotele de impozit sunt:

Venitul sau chiria anuală	Proprietari	Chiriași
I— 10.000	30 la sută	60 la sută
10.000— 20.000	32 „	64 „
20.000— 50.000	35 „	70 „
50.000—100.000	40 „	80 „
Peste 100.000	45 „	90 „

Plata se face la Percepția fiscală unde aparține imobilul.

După expirarea termenului de mai sus, se vor dresa acte de contravenție pentru acei care nu s'au conformat dispozițiunilor legale.

Carnet sportiv

Joi seara a avut loc la sediul Județenei OSP, deschiderea festivă a școlii de conducători de cluburi.

Au participat 60 de muncitori și muncitoare. După ce dl. Marcel Olzer directorul școlii a sublinjat semnificația deschiderii acestei școli, dl. Lazăr Andrei a ținut prima lecție inaugurată.

Cursurile școlii de conducători de cluburi vor ține 10 săptămâni.

*

Miercuri 9 Februarie, 40 de studenți dela facultățile de Filologie și Construcții au vizitat Atelierele CFR Nicolina unde au susținut câteva partide de șah și tennis de masă.

*

Mâine, începând dela orele 15, stadionul 23 August va găzdui cel de-al doilea match de foot-ball a sezonului, în cadrul căruia se vor întâlni divizionarele CSUI și CFR.

Matchul se dispută în cinstea conferinței pe sectoare a organizațiilor de tineret, convocată în vederea constituirii Organizației Unice Revoluționare a Tineretului muncitor.

Tot cu acest prilej se va mai organiza un cross popular și o ștafetă.

*

Astăzi și mâine se dispută în sala OSP, cea de-a treia etapă a campionatului de volley-ball de iarnă. Iată programul jocurilor:

SAMBATA

ORA 15:
Grănicerul— Constructorul
Armata—CSU III
Grănicerul—Arte Grafice

DUMINICA

ORA 9,30
Macaby II—Lic. Teoretic (2) II.
CSU II—Sind. Textil
Macaby I—CSU I
Lic. Teoretic (2) I—CFR I
ORA 15
CFR III—L.T (2) II.
Metalochimic—L.T (1).
Constructori—Arte Grafice
Dinamo—RATA.
Armata—L.T (2) III.
Sind. Textil—L.T (2) II.

Lucrările
de ordonanțare e pensiilor Casei Asigurărilor Sociale au trecut în seama Inspectoratului Muncii

Casa Asigurărilor Sociale din Iași a primit dispozițiunea, în urma prevederilor recentei legi de reorganizare să predea toate dosarele privind pensionarii C. A. S., Inspectoratului Muncii.

În viitor, toate formalitățile privind lucrările de ordonanțare și calculare a pensiilor de categoria aceasta vor fi îndeplinite de către un birou special care va funcționa pe lângă acest Inspectorat.

CINEMATOGRAFUL „SIDOLI"
Prezintă azi o mare premieră Cehoslovacă. Un film din viața partizanilor cehi
Furtună în munți
cu I. Pruka, I. Kacea și M. Wasrva
Complectare Jurnal O.N.C. Nr. 55
Spectacole fixe: dela ora 3—4,25, 4,55—6,20 6,50—8,15, 8,45—10,15

CINEMA „PHOENIX"
Prezintă astăzi o realizare excepțională, marele film sovietic
FEMEIA DEPUTAT
cu Vera Marețkaia
Complectare Jurnal
Programul viitor **Tânăra gardă**

CINEMA „TIMPURI NOUI"
Muncitori, Intelectuali, Studenți, Tehnicieni și meseriași
Vizionați filmele documentare științifice
DUMINICĂ 13 Februarie 1949 și în zilele următoare. PREMIERĂ
U. R. S. S. de azi Nr. 27
Belinschi: Instinctul animalelor
Pioneri: ȘTIINȚA și TECHNICA
INTRAREA GENERALA 15 LEI

Republica Populară Română
PRIMĂRIA MUNICIPIULUI IAȘI

COMUNICAT

În conformitate art. 18 din Constituția Republicei Populare Române, art. 11 și urm. din Legea Electorală Nr. 560 | 1946, cu modificările prevăzute de legea Nr. 9 | 1948.

Se aduce la cunoștința tuturor locuitorilor din raza Municipiului Iași, fără deosebire de sex, naționalitate, rasă, religie, grad de cultură, profesiune, inclusiv militarii și funcționarii publici, în vârstă de 18 ani împliniți în sus, că în cursul lunei Februarie 1949, are loc revizuirea listelor electorale ale acestui Municipiu.

Operațiunele de revizuire se vor face până în ziua de 20 Februarie 1949 inclusiv.

Listele electorale cuprind numele celor adaogiți ori înlăturați vor fi afișate la această Primărie dela 22 până la 26 Februarie inclusiv.

În timpul afișării precum și în termen de 3 zile dela expirarea termenului de afișare, orice alegător având deplinătatea drepturilor civile și politice, poate face cerere de înscriere în liste, sau contestație împotriva înscrierilor făcute ori a omisiilor sau erorilor din liste.

Orice lămuriri se vor face de Biroul Electoral al Primăriei Municipiului Iași.

Primar A. PALUGA

Secretar General
Nuhamovici

CUMPĂR filme înguste de 8, 9,5 și 16 m | m vechi și noi, la kg. sau după învoială. Trimiteți c. p. Petrică Dudzic Stradela Ipsilante 27. Loco.

„MOLDOVA"
Societate Comercială de Stat
Distribuie zahăr pe lunile Februarie și Martie pe baza bonurilor de cartelă din aceste luni. Rațiile sunt următoarele:
Cartela A 2 kgr. pe lună
Cartela B1 1,500 kgr. pe lună
Cartela B 1,250 kgr. pe lună
Cartela C 0,750 kgr. pe lună
Cartela D1 0,500 kgr. pe lună
Cartela D2 1 kgr. pe lună
Prețul este de 55 lei kilogramul
Deasemeni continuă până la data de 28 Februarie distribuirea uleiului pe luna Ianuarie.
Magazinele noastre de desfacere sunt: Mag. Nr. 1 str. Gh. Dimitrov 126 (pentru instituții cu bon colectiv), Mag. Nr. 2 str. 30 Decembrie 17, Mag. Nr. 3 str. Păcurari 200, Mag. Nr. 4 Bucșinescu 1, Mag. Nr. 5 Prof. C. I. Parhon 104, Mag. Nr. 6 Ilie Pintilie 98, Mag. 7 Elena Doamna 3, Mag. 10 Gh. Dimitrov 117.

Nimeni să nu lipsească dela
Festivalul de Gimnastică-Sportiv
organizat de Județeana O.S.P.
în sala TEATRULUI NAȚIONAL
SÂMBATA 19 Februarie ora 16
pentru ajutorarea Poporului Grec

ANUNȚ

Cetățenii, care au fost martori în ziua de 22 Oct. a. tr. orele 2 jumătate p.m. la un accident de mașină, când un elev de la Căminul Carp a fost călcat, în fața Fundației din str. Carol, sunt rugați de părinții elevului să-și comunice adresa la ziar, pentru eventuale informații.

Mulțumim pe această cale.

HUȚANU GH.

[illegible] nu sunt mai puțin spectacole de teatru. Da, e adevărat, li se acordă această denumire, dar ea nu li se potrivește. Sunt tocmai acele spectacole care făceau deliciul burgheziei în descompunere, Și acestea chiar, deși imparțiale în aparență, deși lipsite de tendință—așa se pretindea — serveau interesele burgheziei acaparatoare, îndepărtând masele dela cunoașterea realităților, învăluindu-le într'un amețitor fum de opium ce avea efecte nocive, deprimante și le paraliza voința. După cum nu există operă literară sau științifică lipsită de caracterul de clasă, tot așa nu există spectacol teatral care să nu servească unei clase. Ori a sluji o clasă socială muribundă aflată în faza totalei descompuneri, înseamnă a nega adevărul, viața, a trăda idealurile cele mai mărețe și mai iubite de marile mase ale popoarelor, înseamnă a te rezuma la minciună, plictis, și rafinamente care limitează, uzează ființa umană, ducând-o la indiferență, blazare, la absența oricărui avânt creator, ceeace vine în contrazicere cu însăși structura ființei umane, caracterizată tocmai prin mereu reînoita dorință a propriei depășiri prin munca creatoare. Iată dece, atunci când Lenin cerea ca literatura să slujească „milioanelor și zecilor de milioane de oameni ai muncii care constitue floarea țării, forța și viitorul ei" se exprima de fapt condiția esențială a oricărei opere de artă veritabilă.

Ceeace este viu și actual într'un spectacol de teatru, ceeace stă în primul plan al atenției spectatorilor, impunându-se ca o creațiune ce se plăsmuește și se consumă în acelaș timp, este interpretarea, jocul colectivului de actori. Aceștia lucrează încă pe un text. Cu cât textul dramatic rezumă, reflectă realități mai profunde, tipice, cu atât el va ocaziona spectacole mai adevărate, mai expresive, mai impresionante. Realitatea cea mai generală este însăși procesul dialectic al continuei desvoltări, al conflictului permanent între ceeace este vechi și ceeace este nou, conflict care se rezolvă totdeauna prin afirmarea a ceeace apare nou, viguros, superior. Spectacolul teatral, care concentrează în sine desfășurarea unor momente vii și semnificative, nu se poate închega valabil deaccea în afară ideii de *conflict*, de ciocnire. Cu cât conflictul este mai puternic exprimând realitatea tipică în aspectele cele mai fundamentale, cu atât ne aflăm în fața unui spectacol mai reușit.

Aspectul fundamentul al societății omenești, astăzi și în trecut, este lupta de clasă, îmbrăcând variate forme. Spectacolele de teatru adevărat nu pot neglija această realitate. Exemple se pot da din cele mai elocvente. Este suficient însă sa ne gândim la cele mai strălucite opere din literatura clasică și romantică (fals interpretată până astăzi de către critica burgheză) pentru a ne da seama de acest adevăr.

Din toate acestea se poate trage concluzia că, deși spectacolul de teatru apare ca o creațiune separată, el nu este totuși complect independent de text. Criticul de teatru are să țină seama de acest lucru. El trebue să se ocupe de spectacol, arătând însă care este valoarea teatrală a textului, ce poate el oferi valabil interpretării. El va valorifica deci textul pentru spectacol, și nu în afară de acesta. Procedând așa, analiza textului spectacolului—în cadrul unei cronici teatrale—va fi sudată de partea în care se analizează spectacolul propriu zis, adică plăsmuirea scenică, opera colectivului de actori și tehnicieni a căror muncă trebue să se bucure de o cercetare mai complectă.

RADU NAUMESCU

Știri din Vaslui

Țărănimea muncitoare din comuna Bahnari jud. Vaslui, la inițiativa Partidului Muncitoresc Român, a realizat prin muncă voluntară, mai multe lucrări de folos obștesc. Astfel în 145 de zile s'a construit o șosea de 725 m. lungime. Pentru această lucrare a trebuit să se taie un drum într'un deal înalt de 3,75 m.

În alte 21 de zile sătenii muncitori din această comună, au făcut 2 fântâni, care alimentează cu apă peste 30 de gospodării.

*

Teatrul Poporului din Bacău, va prezinta în curând, pe scena teatrului „I. C. FRIMU" din localitate următoarele piese: „Oricine și e purașul" de R. Stepanski, „Căsuța din câmpie" de S. Marsak și „O zi de odihnă", farsă de Valentin Kataev.

*

Sindicatul Instrumentiștilor profesioniști împreună cu orchestra C. S. J. din Vaslui pregătește un concert, care va fi prezentat pe scena teatrului „I. C. Frimu".

Abonați-vă la OPINIA

OPINIA

ULTIMELE ȘTIRI

Alte condamnări la moarte și execuții în Grecia

ATENA 12 (Rador). France Presse anunță că mai mulți cetățeni greci au fost condamnați la moarte de tribunalul militar, sub acuzarea de a fi dat ajutor partizanilor. Ei au fost executați.

In Tesalia a fost executat un soldat care fusese condamnat la moarte de tribunalul militar pentru faptul că a refuzat să lupte împotriva partizanilor.

Noi succese ale trupelor democrate

Grecia Liberă 12 (Rador). — Unități ale armatei monarho-fasciste au continuat atacurile împotriva orașului Korpenissi. Toate atacurile au fost respinse.

In sectorul Sideri trupele monarho-fasciste sprijinite de artilerie și aviație, au început ofensiva împotriva pozițiilor armatei democrate de pe înălțimea Kambolitza. In cursul luptelor înverșunate corp la corp, această înălțime a fost recucerită de forțele armatei democrate. Unități ale armatei democrate au străpuns liniile inamicului în acest sector și în ciuda rezistenței monarho-fasciștilor, ele au ocupat numeroase puncte strategice pe înălțimea Estelia.

Unitățile armatei democrate au urmărit trupele inamicului până în orașul Agrimos.

Pe frontul din Grammos, unitățile celei de a 8-a divizii a armatei democrate au atacat pozițiile monarho-fasciști or din sectorul Kanalia. Deasemenea unități ale armatei democrate au atacat unități le monarho-fasciste pe lângă Starovo. Artileria a bombardat coloanele monarho-fasciștilor ce se îndreptau spre sectorul Phipotamos, provocând pierderi grele inamicului.

*

LONDRA 12 (Rador).— Unii deputați englezi au trimis o telegramă lui Sophulis, primul ministru al Greciei, în care protestează împotriva rejudecării fruntașilor sindicatului marinarilor greci.

Mari restricții de consum electric în Italia
din cauza amestecului american

ROMA 12 (Rador). — Din cauza reducerii curentului electric, au fost introduse restricții severe în toată Italia. La Roma curentul electric este întrerupt timp de câteva ore zilnic. In centrul și sudul Italiei consumul de energie electrică a fost redus cu 35 la sută.

Această măsură are repercursiuni asupra producției și asupra muncitorilor, care sunt astfel, obligați să lucreze numai 4 zile pe săptămână.

Reducerea curentului electric se datorește faptului că la cererea Statelor-Unite, Italia aprovizionează Elveția și Austria cu energie electrică. Astfel, de exemplu, societatea de electricitate „Ferni" a semnat un acord cu Elveția prin care se obligă să livreze anual 60 milioane Kilovați ore de curent electric.

Încă un oraș eliberat în China

NANKING 12 (Rados). — Postul de radio al armatei populare chineze a anunțat că, la 4 Februarie a fost eliberat orașul Nemen, situat la 200 de km. vest de Hankeu.

Postul de radio a adăugat că generalul Fing Cing, comandantul grupului 79 de armată al Kuomintangului, a fost făcut prizonier împreună cu 3000 de soldați și ofițeri.

Până în prezent

Negocierile din Rodos, n'au dat nici un rezultat

RODOS 12. — Se anunță că primul ministru al Egiptului Abdel Madi Pașa a declarat ziarului EL YOM AKHBAR că negocierile dintre egipteni și evrei n'au dus la niciun rezultat până în momentul de față.

Dr. Walker Eytan, șeful delegației israeliene la Rodos, a declarat unui corespondent de presă că Israelul nu va începe tratative cu Transjordania decât după terminarea negocierilor cu gente cu Egiptul.

In afară de Transjordania, până în prezent niciunul dintre celelalte 5 state arabe invitate la negocieri: Siria, Libanul, Irakul, Arabia Saudită și Yemenul, nu a răspuns invitației.

BUC. 12 (Rador) — Min. Finanțelor a făcut cunoscut Adițiilor Financiare că au competența de a reduce procesele verbale de contravenție până la valoarea de 200.000 lei (impozit, majorări și amenzi).

Reducerea nu se poate acorda decât până la 30 la sută.

Printr'un sistem economic de fabricație

Muncitorii brutari ieșeni
realizează o economie lunară de 18.000 rații de pâne

Lucrătorii brutari din Iași, în întrecere cu tovarășii lor din București, și sub directivele organizației locale de partid, au făcut o serie de experiențe la Atelierul de fabricație Nr. 5 și au izbutit să realizeze o economie de cinci grame făină la fiecare kgr. de pâne.

Generalizând această experiență la toate centrele de fabricație din oraș, s'a obținut o economie lunară de 18.000 rații de pâne, adica între 2600 și 3000 kgr. pâne.

Indemnurile transmise dela Centru prevedeau o economie de 2 grame făină la kgr. de pâne. Brutarii ieșeni au izbutit să ridice această economie la 5 grame.

Recalcularea drepturilor la pensia de invaliditate
Decizia Ministerului Muncii

BUCUREȘTI 12 (Rador).— Ministerul Muncii și Prevederilor Sociale a dat o decizie prin care se hotărăște recalcularea drepturilor la pensia de invaliditate.

In vederea recalculării drepturilor lor, titularii unui drept de pensie de invaliditate (boală sau accident) stabilit până la 31 Decembrie 1948, de vreuna din casele sau instituțiile de pensii desființate prin efectul legii nr. 10, vor fi reexaminați din punct de vedere medical.

In acest scop se institue pe lângă fiecare inspectorat de muncă și prevederi sociale, una sau mai multe comisiuni medicale.

Comisiunile vor statua asupra încadrării în cele trei grade de invaliditate, prevăzute de art. 16, din legea nr. 10 din 1949, consemnând aceasta într'un proces verbal motivat.

Procesele-verble ale comisiunilor de reexaminare medicală vor putea fi consemnate în termenul și condițiunile ce se vor stabili prin regulamentul de aplicare al legii Nr. 10 din 1949, referitor la pensii.

Sistemul de pensii existente în trecut nu recunoșteau dreptul la pensia de invaliditate (boală sau accident) decât pentru invaliditățI totale sau în unele cazuri, pentru invaliditățI parțiale, însă după alte criterii decât cele stabilite prin noue lege.

De aceea Ministerul Muncii și Prevederilor Sociale a socotit necesar ca toți pensionarii din invaliditate să fie reexaminați de către comisiuni medicale.

Aceste comisiuni vor constata, pentru fiecare caz în parte, gradul de invaliditate al pensionarului în funcțiune de incapacitatea de muncă pe care a provocat-o accidentul sau boala contractată.

Astfel: sunt considerați potrivit noii legi, invalizi de gradul I acelea care provoacă o incapacitate de muncă, și invalidul are nevoie de îngrijire permanentă a altei persoane.

Invaliditatea se consideră de gradul II dacă provoacă o incapacitate totală de muncă dar invalidul nu are nevoie de îngrijirea permanentă a unei altei persoane.

Se consideră invalidități de gradul III acela care provoacă o incapacitate parțială de muncă, în sensul că invalidul nu mai este capabil de o muncă permanentă în profesiunea sa dar este capabil de o muncă neregulată, sau cu zile de muncă reduse, ori de o muncă permanentă în altă profesiune mai ușoară.

Lucrările plenarei lărgite a comitetului central UFDR

BUCUREȘTI 12 (Rador).— Vineri 11 Februarie a. c. și-a încheiat lucrările plenarei lărgită a Comitetului Central U.F.D.R.

Ordinea de zi a dezbaterilor a cuprins:

1) Raportul asupra muncii Organizației U.F.D.R. și a sarcinilor ce revin U. F. D. R-istelor raportor fiind d-na Constanța Crăciun, președinta U.F.D.R;

2). Trasarea sarcinilor pentru întâmpinarea zilei de 8 Martie, ziua internațională a femeii, raportor fiind d-ra Maria Neculce, secretar organizatoric.

Ambele rapoarte au fost urmate de discuții la care au luat parte un mare număr de ufederiste.

Raportul prezentat de d-na Constanța Crăciun a arătat că activistele UFDR-ului trebue să țină seama că activitatea lor se desfășoară în condițiile ascuțirii luptei de clasă. Datoria principală a UFDR-ului este azi mobilizarea maselor largi a femeilor muncitoare dela orașe și sate, pentru îndeplinirea planului de Stat precum și intensificarea muncii de ridicare a nivelului politic și cultural al femeilor.

La sfârșitul desbaterilor s'au trimis telegrame Comitetului Central al Partidului Muncitoresc Român și Comitetului Executiv al Confederației Generale a Muncii.

La sediul Filialei A.R.L.U.S. se fac înscrieri pentru un nou curs de limba rusă, care va funcționa gratuit.

Declarațiile de impunere
ale artiștilor plastici

BUCUREȘTI 12. — Sindicatul Artelor Frumoase din București, aduce la cunoștința artiștilor plastici, că Ministerul de Finanțe, Direcțiunea Contribuțiilor Directe, a precizat că, vor depune declarații de impunere provizorie până la 15 Februarie 1949, numai acei artiști plastici, cari lucrează pe cont propriu, adică vând la particulari.

Artiștii plastici care lucrează numai pentru instituții, întreprinderi sau organizații, nu vor face declarații de impunere provizorie, urmând să facă numai declarații de impunere definitivă în luna Ianuarie 1950 pentru totalul încasărilor realizate în cursul acestui an.

Telegrama plenarei U.F.D.R. către C. C. al P. M. R.

BUCUREȘTI 12 (Rador). — Comitetul Central al UFDR încheiind lucrările plenarei lărgite, ce a avut loc în zilele de 10 și 11 Februarie, a transmis o telegramă Comitetului Central al P. M. R.

După ce adresează un călduros salut C. C. al P.M.R. telegrama continuă:

„Datorită sprijinului permanent și învățăturii prețioase, cu care ne-a înarmat Partidul, am putut obține o serie de succese în antrenarea femeilor în lupta politică. Sute de mii de femei din fabrici, din cartiere și sătence muncitoare s'au trezit, au devenit luptătoare active pe tărâm politic și social.

In ele s'a trezit o nemaipomenită sete de a învăța, de a se lumina. A crescut conștiința lor politică.

Toate acestea se datoresc marilor realizări ale regimului nostru de democrație populară, înfăptuite sub conducerea Partidului clasei muncitoare.

In numele acestor sute de mii de femei, în numele Comitetului Central al U.F.D.R. ne luăm angajamentul ca, însuflețite de exemplul Partidului, exemplul celor mai buni fii ai clasei muncitoare, să mergem mai departe sub îndrumarea Partidului, această muncă până la integrarea tuturor femeilor muncitoare de la orașe și sate, alături de bărbați în lupta poporului muncitor din țara noastră pentru construirea societății socialiste.

Trăiască Comitetul Central al Partidului Muncitoresc Român!

Trăiască Partidul Muncitoresc Român!

Trăiască Republica Populară Română"!

Dispoziții provizorii
pentru achitarea ajutoarelor sociale

Confederația Generală a Muncii și Consiliul general al Asigurărilor Sociale de Stat, a dat o circulară pe data de 9 Februarie 1949, prin care se prevede până—la crearea organelor corespunzătoare — că achitarea ajutoarelor de boală, maternitate, accidente de muncă și decese se va face tot prin casele și oficiile fostelor Asigurări Sociale.

Aceste ajutoare se vor eliberă pe baza unui certificat medical care va trebui să poarte viza responsabilului comisiei de asigurări sociale din comitetul de instituție.

Salariații vor prezenta totodată o adeverință prin care să se certifice că n'au primit ajutor dela întreprinderea sau instituția respectivă.

Imperialiștii trebuesc împiedicați să târască Franța într'un nou război
Un apel al biroului politic al P. C. Francez

PARIS 12 (Rador). — Joi a avut loc ședința Biroului Politic al Partidului Comunist Francez Biroul Politic face apel la toți cei ce doresc pacea, să lupte cu hotărâre pentru a împiedica pe imperialiști să ducă Franța la un nou război.

Biroul Politic consideră că numeroasele cazuri mortale în mine se datoresc insuficienței măsurilor de securitate, arestărilor și concedierilor în massă a reprezentanților minerilor.

Biroul Politic face apel la toți membrii Partidului Comunist Francez și la toate forțele democrate din Franța să ceară eliberarea minerilor arestați.

Citiți Opinia

Importante decizii ale Prezidiului Academiei RPR

BUC. 12 (Rador). — Prezidiul Academiei Republicii Populare Române, întrunit în ziua de 10 Februarie a. c., luând în discuție aplicarea decretului pentru stimularea activității științifice, literare și artistice, a adresat o telegramă de mulțumire Comitetului Central al P. M. R., inițiatorul acestui decret, pentru acordarea de premii a câte 200.000 lei prevăzute în decret.

Prezidiul a alcătuit următorul comitet:

Președinte: Traian Săvulescu și; membrii: Andricu Mihail, Mârza Vasile, Nicolau Gheorghe, Petrovici Emil, Roller Mihail, Sadoveanu Mihail, Zaharia Stancu, Voicu Ștefan.

Pe baza aceluiaș decret, a hotărît să se acorde pensii viagere văduvelor membrilor de onoare post-mortem ai Academiei R.P.R.

Potrivit dispozițiunilor statutului și regulamentului de organizare și funcționare a Academiei R.P.R. a aprobat 30 probleme propuse de secțiuni ca subiecte de concurs pe anul 1949.

Deasemenea a aprobat publicarea unei ediții populare de opere alese ale lui Mihail Eminescu, cu prilejul împlinirii a 100 de ani dela nașterea poetului.

Greva în industria britanică de avioane

LONDRA 12 (Rador). — Peste 5000 de muncitori dela fabricile de avioane din Dehavilland, au proclamat grevă în semn de solidaritate cu cei 1500 greviști dela alte secții ale aceleiași fabrici. Greva a început la 19 Ianuarie atunci când un muncitor a fost concediat.

La fabricile de avioane din Portsmouth, 250 de muncitori au întrerupt lucrul în semn de solidaritate cu muncitorii dela Dehavilland.

PHILADELPHIA 12 (Rador).—France Presse anunță că toate transporturile colective au încetat Vineri dimineață la Philadelphia, în urma grevei a 11.000 de funcționari care au cerut sporirea salariilor.

Noul comitet de conducere al partidului comunist japonez

TOKIO 12 (Rador) Ziarul „Akahata" anunță că în prima ședință a grupului parlamentar comunist, care a avut loc la 7 Februarie, a fost ales comitetul de conducere al acestui grup, din care fac parte Tokuda, Nosaka, Siga, Ito, Kamiama, Kosuga și Sunana.

Președinte al comitetului de conducere a fost ales Sandzo Nosaka.

Filiala A.R.L.U.S.

anunță pentru astăzi în amfiteatrul Nr. 1 al Fac. de Drept la ora 16 Conferința d-lui prof. univ. Jean Popovici despre Armata Sovietică.

După conferință va urma filmul „Eliberarea Cehoslovaciei".

*

La ora 17 va avea loc conferința studentei Lily Shifter despre „Cultura Sovietică" în sala Amfiteatrului Phillippide. Conferința va fi urmată de un festival artistic.

INTRAREA LIBERA

ANUL 41 Nr. 730

ABONAMENTE

Lei 360 : : : : : : : 3 luni
» 5.000 întreprinderi, autorități pe un an

Atelierele tipografice
IAȘI, Str. ȘTEFAN CEL MARE 50-52

4 Pagini 4 Lei

BIBLIOTECA UNIVERSITĂȚII IAȘI

OPINIA

ZIAR POPULAR COTIDIAN

Marți 15 Februarie 1949

Redacția
IAȘI, STR. ȘTEFAN cel MARE Nr. 5
Administrația
IAȘI, STR. CUZA VODA Nr. 50

TELEFOANE:
Redacția : : : Nr. 1209 / » 1210
Administrația : : : » 2042
Serv. de noapte : : : » 2088

Ultimele măsuri luate
la Inspectoratul local A.F.S. și Regionala S. M. T.
pentru punerea la punct a tractoarelor, mașinelor și uneltelor

Până la 28 Februarie crt. toate tractoarele și mașinele acestor unități trebue să fie în stare de funcțiune

Pe zi ce trece, pregătirile în vederea campaniei de primăvară în județul Iași se desfășoară într'un ritm tot mai viu.

Din datele centralizate la Direcția Agricolă Județeană rezultă că în toate plășile din județ înaintează operațiile pregătitoare ale campaniei agricole.

Dar nu numai țărănimea muncitoare trebuie să fie aceia care să-și intensifice eforturile în vederea bunei scuțite a muncilor de primăvară.

Administrațiile Fermelor de Stat din cuprinsul Inspectoratului Iași, precum și unitățile S.M.T. din regionala noastră au sarcina să-și pună neîntârziat la punct toate mașinele și uneltele lor pentru ca la 1 Martie când vor începe muncile agricole, tractoarele, mașinele și uneltele să poată fi în perfectă stare de funcționare.

Zilele acestea, Regionala Iași a Stațiunilor de mașini și tractoare cât și Inspectoratul local al Administrației Fermelor de Stat examinând lucrările îndeplinite până acum în ce privește repararea mașinelor, tractoarelor și uneltelor au luat măsuri ca în cel mai scurt timp acestea să fie puse în stare de funcționare.

Regionala S.M.T. a trimis un delegat la București care a încărcat din magazia Centralei S.M.T. circa două tone piese de schimb și materiale. Camionul cu aceste piese de schimb și materiale a sosit Sâmbătă la Iași.

Un alt camion a plecat la Brăila pentru a aduce 2-4 tone de corniere dela șantierele navale din acel oraș.

La Iași fost trimis un tehnician dela Centrala S. M.T. care are sarcina să urmărească îndeaproape

(Continuare în pag. 2-a)

În bibliotecа unei uzine din U. R. S. S.
Ce citesc muncitorii

Peste o mie de muncitori și tehnicieni ai uzinei de mașini de transport din Saratov sunt abonații permanenți ai bibliotecii uzinei.

Iată două exemple concludente pentru cerințele culturale ale acestor oameni.

Un vizitator frecvent al bibliotecii uzinei este meșterul Vasile Bragin. Anul trecut el a citit 75 de cărți, între cari lucrările lui Lenin și Stalin, operele lui Tolstoi, Pușkin, Griboedov, Satacov-Scedrin, Necrasov, Gorki, Șolohov, Kataev, Makarenco, precum și ultimile noutăți literare sovietice. Dar Bragin este și un cercetător atent și asiduu al tuturor revistelor literare.

Tânăra mecanică Mihaleva a citit, în cursul anului 1946, 60 de cărți. Pe lișa cărților citite de această muncitoare sunt înscrise operele lui Tolstoi, Turgheniev, Dostoievski, precum și numeroase cărți ale scriitorilor sovietici distinși cu premiul Stalin.

Noii miniștri adjuncți
la Ministerul Învățământului Public

Monitorul Oficial publică decretul Prezidiului Marii Adunări Naționale prin care d-nii Nicolae Popescu-Doreanu și Al. Buican se numesc miniștrii adjuncți la Ministerul Învățământului Public.

Prin același decret numirea d-lui ministru adjunct Coust. Daicovici încetează, fiind-sa urmând a primi alte însărcinări.

In locul d-lui Popescu Doreanu a fost numit secretar general la Președinția Consiliului de Miniștri, N. Hodoș.

În cadrul planului sanitar
O vastă acțiune de vaccinări
pentru prevenirea focarelor epidemice
Planul întocmit pentru jud. Iași

In cursul acestui an, o deosebită importanță vor acorda autoritățile sanitare activității pe tărâmul medicinii preventive.

In acest sens, serviciul sanitar al județului nostru și-a întocmit un plan de muncă punând accentul pe măsurile profilactice.

Astfel, în planul elaborat se poate observa — printre alte puncte privind medicina preventivă — și importantul capitol al vaccinărilor antivariolice, antidifterice, antitifoparatifice, antiexantematice, etc.

Acest capitol este prevăzut în cele mai mici amănunte, cu date fixe constituind adevărate campanii de vaccinări împotriva bolilor infecțioase, campanii care se vor desfășura planificat în tot cursul acestui an.

Cele programate în planul serviciului sanitar al județului nostru se întegrează în cele prevăzute în Planul de Stat la capitolul sanitar, capitol care accentuiază asupra necesității aplicării măsurilor de medicină preventivă.

Cum se vor desfășura acțiunile de vaccinări

Iată cum au fost înscrise în planul de muncă al serviciului sanitar județean acțiunile de vaccinare pe scară întinsă în cursul acestui an.

Vaccinările antivariolice se vor efectua în două etape bine stabilite pentru întreg cuprinsul județului.

Prima etapă se va desfășura în timpul primăverii (1 Aprilie — 1 Mai) când vor fi vaccinați circa 8600 copii.

A doua etapă va avea loc în lunile de toamnă, vaccinându-se în această perioadă circa 7800 copii. Vaccinările antidifterice se vor desfășura tot în două etape: primăvara și toamna, vaccinându-se circa 18.000 copii din județ.

Vaccinări antitifoparatifice în fostele focare epidemice

In ceeace privește vaccinarea antitifoparatifică s'a ținut seama — în primul rând — de zonele cu frecvență privind febra tifoidă,

Continuare în pag. 3-a

Satul Șușenskoe
— locul de exil a lui V. I. Lenin —
va fi reconstruit

Sovietul regional al deputaților din Krasnoiarsk a aprobat planul general de reconstrucție a satului istoric Șușenskoe, în care, în 1890, a trăit în exil Vladimir Lenin. La elaborarea planului au luat parte numeroși ingineri și arhitecți din diferitele sectoare ale industriei.

In locul micului cătun siberian compus doar din „câteva străzi murdare și prăfuite"—cum scria Lenin într'o scrisoare din 1897 către sora sa Maria Ulionova—se va construi un oraș socialist.

Centrul orașului va fi ocupat de un parc, o Casă a Sovietelor, un palat al culturii, precum și alte clădiri cu apartamente de locuit.

Planul de Stat
și noile contracte colective

In curând va începe încheerea contractelor colective în întreprinderi.

Au existat și până acum astfel de contracte, însă cu mult deosebite de cele ce vor lua ființă de acum înainte. Vechile contracte erau un fel de formulare-tip, care aveau într'adevăr grijă să apere interesele masei salariate.

Contractele noi se încheie însă în plină muncă pentru realizarea Planului de Stat, și ele vor trebui să oglindească obligațiile concrete ale lumii muncitoare și ale conducătorilor de întreprinderi, pentru împlinirea Planului.

Noile contracte vor fi adevărate angajamente de muncă pentru sporirea și îmbunătățirea producției, și cuprinsul lor va fi discutat în prealabil cu toți salariații, în ședințe speciale, urmând apoi ca semnarea să se facă, în numele muncitorilor, de către comitetul de întreprindere sau comitetul sindicatului respectiv.

Cum am subliniat la început, sarcina de bază a tuturor oamenilor muncii, este împlinirea Planului de Stat. Deaceea, angajamentele salariaților înscrise în contractul colectiv trebue să privească acest scop. Fiecare grupă și secție de muncitori, în parte, trebue să înscrie precis în contract, cu cât se obligă să sporească producția și cu cât va reduce prețul de cost.

Tot prin contract se va prevedea obligația organelor sindicale de a duce campania de lămurire în rândurile masei salariate, pentru punctualitate și disciplină în muncă, și pentru buna păstrare a uneltelor de lucru. Tot organele sindicale vor supraveghea organizările de întreceri socialiste și ridicarea nivelului tehnic și cultural al muncitorimii pentru realizarea unei producții cât mai superioare.

Administrația întreprinderii își va lua și ea obligația, înscrisă în contract, de a achiziționa la timp materia primă, combustibilul și tot ce e necesar pentru desfășurarea normală a producției, fără întreruperi păgubitoare. Deasemenea va trebui să organizeze consfătuiri de producție cu muncitorii, să-i informeze pe aceștia de executarea Planului și de îndeplinirea sau depășirea normelor.

Organele administrative vor trebui să încurajeze pe inventator și novatori în producție, punându-le

(Continuare în pag. 2-a)

Gazeta de perete dela filatura Victoria
Considerațiuni asupra conținutului și a modului cum se asigură redactarea ei

In fața întreprinderilor textile din localitate, Planul de Stat pe anul 1949, a pus sarcini mari, sarcini ce urmează a fi duse la îndeplinire de către muncitorii țesători și filaturiști, având îndrumarea organizațiilor de Partid. Aceste sarcini pun totodată în fața organizațiilor de Partid a comitetelor de întreprindere, necesitatea unei serioase desfășurări a agitației politice de massă, privind în mod special întrecerile socialiste.

Un rol deosebit în cadrul acestei munci revine gazetelor de perete ale întreprinderii respective. In măsură în care aceste gazete și-au îndeplinit cu succes misiunea de a mobiliza, de a întări spiritul critic și autocritic și a organiza temeinic inițiativele creatoare în acelaș măsură s'au remarcat și rezultate bune.

„Victoria"

se numește gazeta de perete a filaturii și țesături „Victoria" care îți atrage imediat atenția prin aspectul ei exterior, plăcut la vedere. Pe un fond roșu, purtând în centru stema R. P. R. sunt prezentate câteva aspecte din munca ambelor secții.

Este—după cum ne arată o inscripție într'un colț — a 16-a gazetă de perete care are ca responsabil un singur om. Dacă însă ca aspect exterior gazeta se prezintă bine, nu același lucru se poate spune despre conținutul ei. Astfel din 5 spații numai trei sunt completate cu articole. Pe primul plan un articol nesemnat, este intitulat „Viața culturală". Departe de a arăta câteva aspecte pozitive sau negative ale vieții culturale din fabrică, articolul se mărginește doar în a înșira câteva date privind numărul cărților din bibliotecă și numărul cititorilor. Se mai spe-

LEONTE SILVESTRU

(Continuare în pag. 2-a)

Un nou ritm de muncă
la Poșta din Iași
Ce a fost această instituție în trecut. — Cum este dusă munca astăzi. Angajamente, realizări

La Poșta din Iași ca și în celelalte instituții publice se muncește mai bine ca înainte. Lupta pentru înlăturarea racilelor birocratismului, o cât mai promptă executare a lucrărilor economice în folosirea materialelor și îmbunătățirea calitativă a muncii, iată câteva din preocupările esențiale care și-au făcut loc în instituțiile noastre.

Poșta din trecut

La Poștă domnea în trecut un birocratism excesiv, corespondența circula cu mari întârzieri și reclamațiile despre pierderea scrisorilor nu erau deloc rare.

De-alei și apariția acelor „comisionari" sau volajori care făceau legătura între Iași și celelalte orașe din țară, în special cu Bucureștiul și cărora publicul le încredința bucuros bani și scrisori.

Oamenii erau încredințați că astfel corespondența și sumele de bani nu se vor pierde.

Intr'o instituție atât de importantă ca Poșta o adevărată arteră de comunicație, domnea nepăsarea, corupția și nepotismul.

In special era neglijată lumea satelor unde scrisorile, ziarele, etc... nu pătrundeau cu săptămânile. — Factorii rurali, puțini la număr și care vizitau deobicei cârciumile de pe șoseaua principală, lipsa oficiilor poștale la sate, contribuiau la o adevărată izolare a satului de oraș.

Accelerări în expedierea corespondenței

Poșta a început însă în ultimii ani să fie reorganizată iar în cadrul Planului de Stat pe anul 1949,

Z. SANDU

(Continuare în pag. 2-a)

Reportaj extern
Teroarea judiciară în Grecia monarho-fascistă
O parodie de justiție. Cazuri edificatoare

Instanțele judiciare din Grecia monarho-fascistă lucrează ca niște mașini de ucis oameni. Condamnările la moarte se pronunță foarte frecvent, cu un sânge rece într'adevăr ...fascist!

Instrucția unei afaceri și dezbaterile în procesul care urmează, sunt simple formalități. Condamnările sunt hotărâte dinainte în cabinetul Ministerului de justiție, iar Curțile și Tribunalele trebue să dea pronunțarea ordonată, indiferent de realitatea faptelor, de probe, de prevederile legale și celelalte chestiuni care asigură administrarea serioasă a unei justiții propriu zise.

Așa s'au consumat toate procesele înscenate patrioților, elementelor progresiste, care luptă cu abnegație și curaj pentru libertatea poporului grec și pentru suveranitatea națională a țării cotropită de exploatatorii americani.

Iată un caz tragi-comic care dovedește limpede ce înseamnă justiție în țara cățelului Tsaldaris:

Curtea cu Juri din Sparta, prin sentința Nr. 33 din 9 Ianuar 1946, a declarat vinovat și a condamnat pe partizanul Tsantas pentru că a omorât pe căpitanul Argitis în satul Hellenl, în Februar 1943.

Peste o lună, aceiași Curte, prin sentința Nr. 90, a condamnat pe partizanul Baziakos, pentru faptul că în Noembrie 1943, în satul Metochi, a omorât pe... căpitanul Argitis!

In fine, câteva zile mai

(Continuare în pag. 2-a)

Filosofia marxistă și fizica modernă
de A. F. IOFFE

Membru activ al Academiei de Științe a U.R.S.S.

Ultima jumătate de veac a constituit o epocă de amplă desvoltare a fizicei, înregistrându-se mari progrese în domenini roentgenologiei, radio-tehnicei, radio-locației și folosirei energiei atomice.

Fizica modernă deschide omenirii uriașe perspective, prin folosirea rezervelor de energie atomică, a energiei electrice din căldura și lumina solară fără ajutorul mașinilor și prin utilizarea unor noi surse de lumină precum și a unor materiale supraexistente. Fizica ne permite să vedem și să studiem particule și organisme inaccesibile până acum niciunui microscop, să studiem cauzele boalelor la oameni, plante, animale.

La sfârșitul veacului trecut și la începutul veacului XX au fost descoperite razele Roentgen și Radiumul. Fizica a reușit să pătrundă în structura materiei și să se convingă că fiecare corp este alcătuit din atomi, iar fiecare atom e format dintr'un nucleu încărcat cu electricitate pozitivă, înconjurat de particule de electricitate negativă, - electronii. Aceste particule sunt acelea care leagă atomii în corpuri solide și lichide, dând oțelului proprietăți de duritate și rezistență, gumei elasticitatea și argilei plasticitatea.

Înțelegând mecanismul lăuntric, ascuns ochiului nostru, mecanism ce guvernează lumea materială, noi putem să modificăm această lume spre binele omenirii, prin folosirea forțelor descoperite de știința fizică.

Premiza esențială a științei marxist-leniniste este studiul naturii în vederea transformării ei, pentru a o pune în slujba poporului. In afară socialismului, știința trăește și este construită pe acest principiu.

Filosofia marxistă — materialismul dialectic, îmbogățit prin operele lui Lenin și Stalin, ne permite să prevedem și să dirijăm în mod just calea de desvoltare a cunoștințelor noastre.

Cu aproape jumătate de veac în urmă, când strălucita desvoltare a fizicei era abea la începutul ei, Lenin a făcut în opera sa „Materialism și empiriocriticism" o analiză completă a tuturor greșelilor și falselor interpretări ale fizicei de atunci și a dovedit că toate realizările acestei științe nu sunt decât forme noui, în care se exprimă aceleași legi ale materialismului dialectic.

Desvoltarea ulterioară a fizicei a confirmat, atât de deplin prevederea lui Lenin încât cu 25 de ani mai târziu, cel mai mare fizician al Franței-Langevin, a declarat la Congresul internațional al Savanților următoarele: „Cu voia sau fără voia Dv., nu există alt drum pentru înțelegerea desvoltării fizicii nucleului atomic decât materialismul dialectic".

...Și cu toate acestea filosofii burgheziei mai încearcă încă să motiveze invențiile lor idealiste prin concluziile și deducțiile fizicei moderne. Ei încearcă să adapteze cunoștințele dobândite de știință intereselor hrăpărețe ale cla-

(Continuare în pag. 2-a)

Vitrina librăriilor

Copilăria și adolescența lui Lenin

de N. C. Crupscaia

Nadejda Constantinovna Krupscaia, evocă amintiri îndepărtate din copilăria și adolescența genialului întemeetor al Statului Sovietic, V. I. Lenin.

Ea reconstitue mediul familiar în sânul căruia s'a desvoltat și s'a format Vladimir Ilici.

Ilia Nicolaevici Ulianov, tatăl lui Lenin, s'a străduit să-și educe copiii în spiritul concepțiilor pedagogice progresiste ale lui Dobroliubov.

El a cultivat în sânul lor sentimentele de cinste, sinceritate și demnitate. Ilia Nicolaevici își învăța copiii să fie în primul rând exigenți cu ei înșuși.

In activitatea sa profesională — ca director al școlii primare din Simbirsk — el și-a cucerit stima și dragostea tuturor elevilor săi.

Pentru mama sa, Lenin a păstrat în cele mai frământate clipe ale vieții sale, o iubire adâncă, fără margini.

Maria Alexandrovna a fost o femee cultă. Stăpânea mai multe limbi. Ea și-a asimilat pe calea lecturilor cunoștințe variate și numeroase.

Concepția ei despre viață și-a format-o în spiritul ideilor generoase ale marilor gânditori și scriitori clasici ruși și străini.

După executarea lui Alexandru Ulianov —fratele mai mare al lui Lenin — pentru participare la complot în uciderea țarului, Maria Alexandrovna a avut puterea să-și înfrângă dureroasele ei simțăminte de mamă, primind groasnica lovitură cu fruntea sus.

Intr'un asemenea mediu a crescut Lenin și s'a format cunoștința sa de revoluționar. Hotărârea dârzenia și genialitatea sa titanică s'au împletit de-a lungul întregii sale vieți cu sentimentele omenești cele mai mișcătoare. Este recunoscută îndeobște dragostea lui Lenin pentru copii.

Cărticica Krupscaiei asupra copilăriei și adolescenței lui Lenin, scrisă simplu, dar cu mult suflet constitue o lectură plăcută și plină de învățăminte pentru toată lumea.

Cum trebue jucat „Othello"?

Discuții ample la Teatrul Național asupra interpretării tragediei lui Shakespeare

Teatrul Național din Iași a decis reprezentarea a două piese din marele repertoriu dramatic: „Othello", de Shakespeare și „Burghezul gentilom" de Molière. Pentru montarea acestor piese a fost angajat ca director de scenă d. Iosif Lighethi. D-sa a și trecut la lucru, convocând o ședință de producție pentru a se discuta asupra felului cum trebue reconsiderat Shakespeare, și textul dramatic al tragediei „Othello", în vederea fixării liniei spectacolului.

Ședința s'a desfășurat în două etape. Miercurea trecută procedându-se la lectura piesei, iar Vineri s'au purtat discuții animate, până noaptea târziu, tinzând să precizeze o serie de probleme fundamentale în legătură cu acest subiect.

Discuții

Au luat cuvântul, pentru a arăta felul cum era jucat „Othello" în trecut și ceeace trebue să vedem de fapt în această piesă, d-nii C. Protopopescu, Miluță Gheorghiu, Gică Popovici, d-na Foca și d-l C. Sava, ce urmează a interpreta rolul maurului.

D-l Protopopescu a arătat că nu trebue să se accentueze în mod exagerat pe ideea unui conflict rasial în piesa lui Shakespeare, îndepărtându-ne de bogăția de semnificații a textului. O expunere mai amplă a făcut dl. M. Gheorghiu, arătând felul nejust cum era prezentat Othello în trecut, ca o brută deslănțuită în gelozie și crimă, iar Desdemona ca o victimă, fără explicații de ordin cauzal a acestor stări sufletești. D-sa a amintit de comentariile făcute de Schlegel, Francois V. Hugo și Morozov, conchizând că Othello trebue înțeles și interpretat ca „un om negru cu un suflet alb", spre deosebire de Jago care este „un om alb cu un suflet negru". Othello are un suflet cinstit, curajos. El pătrunde într'o societate coruptă, și e desamagit de aceasta. D-l C. Sava a căutat să deslușească între personagiile bune, pozitive din piesă, și acelea negative. D-l N. Lupu, a accentuat și mai mult asupra caracterului cinstit al lui Othello, subliniind faptul că gelozia lui și răutatea lui Jago, nu trebuesc privite drept *cazuri* anorme, ci pornirile și acțiunile lor trebue să-și găsească explicația justă prin împrejurările sociale ale epocii.

Părerile direcției de scenă

Dl. Iosif Lighethi, directorul de scenă, după ce a mulțumit tuturor participanților la discuții pentru partea de contribuție a fiecăruia, a trecut la analiza condițiunilor istorice ale epocii în care se desfășoară acțiunea. D-sa a vorbit despre avântul burgheziei comerciale, avânt care pe planul culturii se traduce prin apariția omului Renașterii.

D-sa a mai amintit deasemeni despre Reforma religioasă, de exploatarea economică exercitată de Papalitate, etc. Toate aceste juste observațiuni cu caracter mai mult general, nu au fost însă folosite, deoarece atunci când a trecut la explicarea felului cum vede d-sa piesa și pe eroii lui Shakespeare, a făcut o serie de afirmațiuni contradictorii.

Dl. Lighethi consideră apoi că nici un personagiu din „Othello" nu-i pozitiv, că nici Othello nu este brav nici viteaz, cinstit, ci un mercenar oarecare (apropiindu-se astfel de felul în care-l prezintă Schlegel, ca pe un *fals* brav), și singurul personagiu cu o atitudine mai progresistă ar fi Dogele.

Pozitivi nu pot fi nici Brabanțio nici Cassio; totodată, d. Lighethi a afirmat că Jago nu-i destructiv, fiind un personagiu individualist. Motivarea prezentării lui „Othello" pe scenă a văzut-o direcția de scenă în aceea că piesa poate oferi exemple publicului, arătându-le felul cum ele nu trebue să fie... Dl. Lighethi s'a îndepărtat astfel de text, recurgând la o interpretare prea personală, lucru ce a și fost remarcat imediat, în cursul discuțiilor ce au urmat.

D-na Zoe Caraman-Diaconu a arătat că în felul acesta nu se ajunge de fapt la o reconsiderare a textului lui Shakespeare, nescoțându-se în evidența părțile într'adevăr pozitive ale dramei.

In același sens a vorbit dl. Sireteanu, student la clasa de regie și d-na Elena Foca. D-sa a făcut justa observație că în felul cum a prezentat directorul de scenă personagiul ne întoarcem la ceeace tocmai vrem să înlăturăm: crearea unui Othello negativ, o brută, un monstru de gelozie, exact așa cum era el interpretat în trecut. Discuțiile ce s'au iscat nu au reușit să aducă o fixare de poziții.

Remarcăm cu acest prilej calitatea și principialitatea discuțiilor purtate, la care au participat mai ales actorii, dovedind o pregătire, un studiu serios al problemelor legate de reconsiderarea lui Shakespeare.

Asupra acestui subiect, așteptăm păreri și soluții și din partea publicului, dela muncitori, funcționari intelectuali, spre a transmite pe această cale eventuale sugestii colectivului de interpreți și regiei.

R. N.

Ședința cenaclului literar

Vineri a avut loc o ședință a Cenaclului literar al orașului în Seminarul Phillippide al Facultății de Filologie.

Ședința a fost prezidată de d. C. Borgeanu care a dat citire unor comunicări prin care se înființează o serie de premii pentru cele mai bune traduceri din literatura rusă, pentru o piesă într'un act cu subiect din actualitate pentru echipele artistice muncitorești și pentru o nuvelă a cărei temă să fie: Toate forțele pentru realizarea planului de Stat.

Au citit d. Rădulescu-Olt o schiță intitulată „Semnele" și d. Al. Popovici două poezii: Pentru Pablo Neruda și Cântec Spaniol.

Participanții la discuții au arătat lipsa de conținut a schiței D-lui Rădulescu-Olt, influența puternică a realismului burghez ce s'exercită asupra sa. Dl. N. Lupu a criticat în special faptul că nu se vede în schiță țăranul nou ce se formează în focul luptei pentru o viață mai bună.

Subliniind noutatea temelor alese de d. Al. Popovici, participanții la discuție au făcut unele observații privind forma nedefinitivă încă - după mărturiile autorului însuși - ale poemelor sale.

De semnalat însă numărul redus al muncitorilor la acest cenaclu, ceeace pune în fața biroului de conducere sarcina unei mobilizări mai puternice și dirijarea discuțiilor în așa fel încât muncitorii, responsabilii culturali ai sindicatelor și întreprinderilor să poată să participe activ la lucrările cenaclului și prin aceasta să fie interesați de bunul lui mers.

Teroarea judiciară

în Grecia monarho-fascistă

(Urmare din pag. I-a)

Târziu, prin sentința Nr. 183, aceiaș instanță a condamnat pe partizanul Monkss pentrucă în Noembrie 1943, în satul Mamenrosies a omorât pe... căpitanul Argitsi!

Așa dar, căpitanul Argitsi a fost ucis de trei ori, în Februar și Noembrie 1943, în trei localități diferite, de către trei oameni diferiți!

Și asemenea judecăți tragi-comice sunt făcute de aceiaș instanță judiciară...

Iată alt caz interesant:

In fața tribunalului din Pireu, a apărut democratul Mertofis, învinuit că „ar fi răsunzător moralmente" pentru moartea unor mercenari monarho-fasciști. Dar acuzarea nu se întemeia pe nici o dovadă, iar martorii au declarat cu toții că Mertofis nu-i deloc vinovat. Tribunalul s'a văzut silit să pronunțe achitarea.

După puțin timp, Mertofis a fost iarăși arestat și transportat în orașul Chalkis unde nu-l cunoștea nimeni. Acolo a fost judecat din nou pentru aceiași faptă și condamnat la moarte.

Condamnările se pronunță după ordinele speciale care vin dela Atena.

Dealtfel un procuror militar (acel care a susținut acuzarea în cunoscutul proces al d-nei Baote Kitikos) a recunoscut în mod public că soarta acuzaților e hotărâtă mai dinainte la Ministerul de Justiție și că procesele sunt o simplă formalitate.

Procurorul a declarat că, în preziua procesului Kitikis, ministrul l-a chemat și i-a comunicat: „Femeia aceasta trebue suprimată".

Și într'adevăr, ea a fost condamnată la moarte, fără vre-o dovadă serioasă împotriva ei.

Și în acest mod, printr'o parodie de justiție, sunt asasinați sute de patrioți care luptă pentru a asigura poporului grec o viață liberă și un viitor mai bun.

Planul de Stat

și noile contracte colective

(Urmare din pag. I-a)

la dispoziție mijloacele necesare.

Dacă contractul colectiv impune obligații serioase de muncă tuturor salariaților, în schimb le apără în acelaș timp și în cel mai înalt grad, nevoile materiale și morale. Contractul va specifica salarizarea de tip nou, conform cantității și calității produselor; va impune măsuri de protecție a muncii, măsuri sanitare, culturale, diverse înlesniri de trai, etc.

Astfel, noile contracte colective vor fi adevărate pârghii pentru ridicarea posibilităților materiale ale Statului, pentru îmbunătățirea vieții celor ce muncesc și pentru zidirea socialismului în țara noastră.

Un nou ritm de muncă

la Poșta din Iași

(Urmare din pag. I-a)

o contribuție importantă în sectorul respectiv de activitate o are de îndeplinit și această instituție.

Planul de Stat a fost prelucrat în mod temeinic de salariații P. T. T. din Iași iar concluzia trasă cu acest prilej a fost că munca trebuie îmbunătățită în mod special din punct de vedere calitativ, că schimburile de corespondență, de bani, între orașe trebuiesc accelerate.

Astfel, o scrisoare pusă la cutie astăzi, pentru Capitală este predată destinatarului a doua zi; în general, corespondența între orașe nu întârzie mai mult de 2 zile până a fi predată.

Sistemul de ridicare a corespondenței din cutiile poștale a fost îmbunătățit în senzul că la cutiile din centru această operațiune se execută de 3 ori pe zi iar pe măsura îmbunătățirii mijloacelor de comunicație cu ajutorul vehiculelor, această operațiune va fi extinsă și la cartierele periferice ale orașului.

Drumul unei telegrame nu mai durează astăzi mai mult de o zi, avizele telefonice sunt predate urgent.

Această se datorește în mare măsură unificării Poștei și Telefoanelor fapt care a contribuit pe de-oparte la simplificarea și urgentarea operațiilor cât și la o economie de salariați.

In locul avizerului care singur distribuia până în prezent avizele telefonice, acest fapt a fost suprimat, serviciul acesta îndeplinindu-l cu mai mare rapiditate factorii poștalii distribuitori de telegrame.

Economii

S'a făcut o raționalizare și mai justă distribuire a funcționarilor la ghișee. Vânzarea timbrelor este efectuată în timpul prânzului la ghișeul telegramelor.

Economii importante sunt realizate și la imprimate. Pentru diverse adrese de birou se întorc filele scrise pe o singură parte ca și plicurile vechi care mai sunt utilizate pentru a doua oară.

Evidențieri

Achitarea la domiciliu a pensiilor și salariilor a constituit o adevărată lovitură dată birocratismului. In loc ca pensionarii să facă zile întregi coadă la Administrația Financiară, factorul poștal le aduce acasă cecul cu banii respectivi.

Această operațiune fiind destul de grea personalul P.T.T. trebuind să achite într'o singură zi mii de lefuri, salariații poștali din diverse birouri se oferă să muncească la achitarea pensiilor și salariilor. Se evidențiază în special elementele tinere intrate de curând în Poștă.

Astfel, tânărul U.T.M.-ist Grierașu Mihai, deși nou intrat în această instituție a reușit să achite un număr de 160 de cecuri pensii pe lângă corespondența zilnică.

Așa se explică dece mandatele cecuri se achită în aceiași zi dela primirea lor într'un procentaj de 70 la sută.

*

La biroul de reclamații se mai primesc încă întâmpinări ale cetățenilor, multe fiind justificate.

Mai sunt încă lipsuri. Este necesară continuarea muncii pentru înlăturarea definitivă a formelor birocratice.

Ritmul nou de muncă a fost însă instaurat și în această instituție, controlul muncii se aplică tot mai mult, iar majoritatea salariaților au devenit conștienți de perspectivele frumoase pe care le va deschide pentru ei, pentru noi toți realizarea Planului de Stat. Și acest lucru este cel mai important.

Actualități din U.R.S.S.

Conferința științifică a studenților

în cadrul celui de al 11-lea Congres al Comsomolului

La Moscova, s'a deschis zilele acestea conferința studenților din facultățile agricole, zoo-veterinare și de silvicultură. La această conferință participă aproape o mie de tineri cercetători, profesori și studenți ai școlilor superioare din Moscova și din alte orașe sovietice.

Pe ordinea de zi a conferinței sunt înscriși 70 de studenți, care vor citi rapoartele lor consacrate problemelor agrobiologiei miciuriniene, sistemului alternării culturilor de cereale cu cele furajere, mărirea productivității vitelor și altor probleme agricole.

La ședința de deschidere s'a dat citire scrisorii adresate participanților la conferință, de către academicianul Lasenco.

Filosofia marxistă

și fizica modernă

(Continuare din pagina I-a)

selor exploatatoare. Cum este oare cu putință acest lucru? Cum este oare posibilă deformarea adevărului?

Răspunsul la aceste întrebări ni-l dă proverbul care ne spune că este mai ușor să pescuești în apă tulbure. Intr'adevăr fizica modernă este greu accesibilă și de neînțeles pentru profani.

Trecând la studiul unor formațiuni microscopice cum este atomul, cu dimensiuni de sute de milioane de ori mai mici decât corpurile obișnuite și apoi la studiul nucleelor atomice, care sunt de o sută de mii de ori mai mici decât atomul, fizicienii s'au izbit de o serie de proprietăți noui ale materiei, neobservate încă înainte.

Materialismul dialectic, spre deosebire de cel mecanic, afirmă că studiind corpuri din ce în ce mai mici, temperaturi din ce în ce mai înalte sau viteze din ce în ce mai mari, începând dela anumite dimensiuni, dela o anumită temperatură sau viteză, va trebui să descoperim proprietăți noui în obiectul pe care-l studiem. Această trecere se face în mod brusc adică prin salturi. Filosofia marxistă numește această trecere, transformarea cantității în calitate. Acest adevăr a fost confirmat de fizica modernă.

Dacă vom diviza un corp în particule din ce în ce mai mici, vom ajunge până la molecule alcătuite, la rândul lor, din atomi. Molecula de apă de ex. e compusă din doi atomi de hidrogen și unul de oxigen dar nici unul din ei nu seamănă cu apa, având proprietăți cu totul diferite de ale ei. Această transformare bruscă a cantității în calitate și viceversa a fost confirmată pe deplin când s'a trecut la studiul lumii atomilor.

Materialismul dialectic arată că natura este infinit de variată și de bogată prin conținutul ei, iar noi, pas cu pas, în mod treptat, dar din ce în ce mai complet, ajungem să-i cunoaștem diversele ei aspecte.

Cercetările științifice descoperă aspecte noui ale naturii, necunoscute încă. Uneori se pare că noile descoperiri infirmă pe cele vechi, contrazicând ceeace noi știm. Dar cum ceeace este vechi și ceeace este nou nu sunt decât două părți ale aceluiaș fenomen, s'a dovedit întotdeauna că ambele proprietăți formează un tot unic. Apare astfel o teorie care înlătură contradicțiile aparente. O astfel de înțelegere mai complectă este denumită de filosofia marxistă, sinteza contradicțiilor.

In fizică lucrurile s'au petrecut după prevederile marxismului: studiind atomii și părțile lor componente—nucleele și electronii—fizicienii au descoperit proprietăți noui, care păreau la început a se contrazice una pe alta și păreau cu totul de neînțeles.

Noi cunoaștem două forme ale mișcării: 1) deplasarea corpurilor în spațiu, de ex. sborul avionului sau traectoria parcursă de un glonte; și 2) propagarea undelor, de ex. valurile ce se formează pe suprafața unei ape când se aruncă în ea o piatră sau undele sonore în aer. Când sunetul vocii mele ajunge la urechea tovarășului meu, asta nu înseamnă că dela mine până la el s'a deplasat un curent de aer, nu, aerul nu s'a deplasat dar vibrațiunile particulelor de aer, vibrațiuni care au luat naștere în apropierea gurii mele, s'au propagat din loc în loc și au ajuns la urechea ascultătorului. Particulele de aer vibrează fiecare în jurul poziției sale dar în această mișcare vibratorie sunt antrenate particule din ce în ce mai numeroase. Mai evident apare acest fenomen pe suprafața unei ape unde putem observa cu ochii noștri cum valurile se răspândesc în toate direcțiile deși apa nu se deplasează din locul ei.

Deplasarea corpurilor și propagarea undelor sunt două fenomene complect diferite, de pildă: mișcarea glontelui care străbate printr'o deschidere este cu totul independentă de faptul dacă în peretele străbătut mai sunt sau nu și alte deschideri. Una sonoră însă, străbate simultan toate deschiderile pentru a se uni din nou de cealaltă parte a obstacolului într'o singură undă.

S'a constatat că mișcarea atomilor și electronilor se face în acelaș timp așa cum are loc mișcarea unui glonte și ca o propagare de unde.

Cu toate că particula este în stare să străbată o deschidere oarecare, traectoria ei depinde de o undă ce străbate simultan toate deschiderile. Teoria fizică (așa numita fizică mecanică a quantelor) reunește amândouă formele de mișcare, le sintetizează, așa cum a prevăzut filosofia marxistă.

Marxismul înțelege că în lumea atomilor trebue să apară proprietăți noui și necunoscute și că contradicțiile aparente trebue să ducă la o sinteză. Dar această sinteză nu este o simplă sumă a ceia ce noi știm despre traectoria glontelui și despre propagarea undei. Avem deaface cu procese complicate pe care un nespecialist le va înțelege cu multe dificultăți. Ori tocmai pe această dificultate își clădesc speculațiile lor idealiștii burghezi.

Dacă fiecare particulă se mișcă întocmai ca o undă, s'ar putea oare spune precis unde se găsește particula într'un moment dat? Unde are o anumită lățime și ea nu poate în nici un caz să fie plasată într'un singur punct. La un moment dat anumite părți ale undei se mișcă mai repede iar altele mai încet, cum s'ar putea

Informațiuni

Clubul Organizației U.T.M. la Primăria Iași

Din inițiativa organizației de Partid și a Sindicatului salariaților Primăriei Municipiului Iași a fost amenajat la această instituție clubul organizației U.T.M.

Clubul este înzestrat cu jocuri de șah, joc de pinpong haltere, (greutăți de ridicat). Deasemeni clubul mai posedă cărți de ideologie marxist-leninistă. Astfel cei 28 tineri și tinere la serviciul Primăriei posedă un loc de recreație educativă bine amenajat.

Judiciare

Primul procuror al Tribunalului Iași a intocmit acțiune publică împotriva numiților Const. Pieșea și Dem. Petrovanu funcționari la Rata și H. Marant din str. Moara de Foc 33 și Ion Costica din strada Nicoriță.

Primii doi, funcționari la Rata-Iași, în schimbul sumei de 15 mii lei, primiți dela Marant și Postică le-au dat acestora din urmă patru cauciucuri bune proprietatea Ratei, înlocuindu-le cu alte pari in stare de reformă.

Dosarul a fost înaintat unui cabinet de instrucție, iar inculpații au fost depuși la Penetenciarul Galata.

— Instanța de sabotaj de pe lângă Tribunalul local va judeca curând procesul privitor pe Vasile Arvinte, debitanți din comuna Voinești (Iași) Gheorghe și Anica Sivoaie vânzători la susnumitul comerciant.

La controlul efectuat de organele economice la debitul Arvinte, s'a constatat că la acel debit s'a comercializat 6400 litri rachiu de tescovină, contrar dispozițiunilor ce fuseseră atunci în vigoare.

Festival sportiv

Sâmbătă 19 Februarie la orele 16, va avea loc în sala Teatrului Național, un festival gimnastic-sportiv organizat de județeana O.S.P. pentru ajutorarea poporului grec.

Festivalul va avea următorul program:

In partea I-a: Cuvânt de deschidere, gimnastică ritmică, dansul margaretelor gimnastică la sol, piramide haltere, dansuri rusești, statui romane, bare fixe.

In partea II-a: Exerciții cu baterii, box, exerciții la coarde, exerciții la paralele, gimnastică liberă și dansuri românești.

Gazeta de perete dela filatura Victoria

(Urmare din pag. I-a)

cifică în acest articol că există aparat de radio, patefon, etc. care nu pot fi întrebuințate din lipsa unui club.

Despre echipa artistică, nu se spune nimic, după cum nu se arată, că se luptă, se muncește pentru organizarea unui club muncitoresc. Deasemeni nu se arată cum merge școala de alfabetizare sau cea profesională tehnică, care chiar dacă au înregistrat unele succese, mai au și unele lipsuri.

Rolul femeii în muncă

se numește alt articol și acesta nesemnat. Autorul sau autoarea acestuia începe destul de bine, arătând că femeile din echipele de levată au reușit, antrenate în întreceri socialiste, să mobilizeze întreaga filatură la lupta pentru reducerea timpilor neproductivi.

După aceasta articolul intră într'o seamă de cifre, din care rezultă cum au muncit filaturiștii, pentruca apoi să se piardă în „frazeologie, generalități.

In rest, fără a arăta practic, cum au ajuns la acest lucru filaturistele, încercând să la o atitudine critică, articolul spune că mai „există unele muncitoare care întârzie la lucru, care nu-și îngrijesc mașinile, care se delasă în muncă".

Arătând acest lucru, autorul articolului ar fi trebuit însă să arate nominal pe cei ce intră în aceste categorii și să precizeze cum se manifestă acestea și care este calea de îndreptare a acestei situații.

De aceleași păcate

suferă și al treilea articol, care încercând să reflecte munca din întreprindere, analizează mai mult participările la ședințe și adunări.

Ocolind problemele centrale, articolul le atacă pe cele secundare. Nimic despre întrecerile socialiste, nimic despre evidențiații și fruntașii în producție,—care sunt destui de numeroși la „Victoria", nimic despre metodele avansate de muncă, după cum nu se oglindesc eforturile a numeroși muncitori care și-au ridicat nivelul profesional.

Despre tineretul fabricii și munca sa, despre noua salarizare a contractul colectiv, creșă, cantină, etc. nu se scrie nimic. Frământate, analizate, în gazete de perete aceste probleme, ar aduce însemnate succese în munca de zi cu zi a întreprinderii.

Cum și ce trebue să cuprindă o gazetă de perete

Din cele arătate mai sus, rezultă clar că gazeta de perete „Victoria", este încă departe de a-și îndeplini rolul de agitator, propagandist și organizator colectiv și nu corespunde în întregime sarcinilor ce-i revin.

Aceste concluzii scot în evidență mai multe lipsuri principale. Una ar fi lipsa de atenție acordată rostului unei gazete de perete. O alta ar fi că gazeta este scrisă din birou de unul sau doi oameni, care nu prea cunosc problemele ce frământă muncitorii din întreprindere. Se impune așa dar, organizarea unui comitet redacțional, care la rândul său trebue să antreneze cât mai mulți muncitori și tehnicieni la dezbaterea problemelor strâns legate de producția și la discutarea critică și autocritică a atitudinii muncitorilor — adică a lor înșiși — față de muncă. Mobilizând muncitorii la scris, reflectând munca de zi cu zi, cu progresele și regresele lor, massa muncitorilor va avea numai de câștigat. In acest sens ar fi bine ca pe lângă gazeta de perete sau în secții să fie instalate cutii pentru scrisori.

O altă lipsă destul de importantă este și aceea a lipsei de atitudine critică. Se spune că unii muncitori lucrează prost, risipesc materie primă, întârzie, etc. însă nu există curaj suficient pentru a se arăta limpede greșelile și mijloacele de îndreptare. Colaboratorii gazetei de perete trebuesc învățați să utilizeze cu îndrăzneală arma criticii și autocriticii, să lovească în rămășițile mentalității burgheze. Și aceasta se poate face cu succes prin desene, caricaturi, note scurte, versuri ironice, epigrame etc, aducând totodată o notă vie gazetei și făcând-o mai citită. Ținând seama de aceste lipsuri lichidându-le neîntârziat, „Victoria" trebue să-și îndrepte atenția asupra sarcinilor ce decurg din Planul de Stat pe 1949 și strâns legat de aceasta ale întrecerile socialiste.

Atunci într'adevăr gazeta de perete „Victoria", își va atinge cu adevărat scopul, devenind unul din cele mai puternice instrumente în lupta pentru buna organizare a muncii.

Ultimele măsuri luate de Inspectoratul local A.F.S. și Regionala S. M. T.

(Urmare din pag. I-a)

toate aprovizionările de materiale precum și executarea reparațiilor.

Delegatul Centrului va avea rolul de îndrumător și coordonator al tuturor lucrărilor care se înfăptuesc la Centrul mecanic Regional Iași.

La acest Centru trebuesc aduse de îndată 2—3 tone cerniere și o importantă cantitate de tablă. Deasemeni trebuie procurate circa 30 corpuri de iluminat carbid, material necesar școlii care se face cu tractoriștii.

*

Inspectoratul local A.F.S. are nevoie încă de cinci capete de motor Lanz de 35—45 H. P. Un delegat al Inspectoratului a plecat la Timișoara pentru a recepționa aceste capete de motoare. Totodată se vor aduce din Arad coroane — diferențiale și casete — sateliți.

*

Atât Inspectoratul A.F.S. cât și Regionala S.M.T. au obligația ca la data de 28 Februarie să posede tractoarele și mașinele în perfectă stare de funcțiune. Aceste unități trebuie să fie pildă și îndemn pentru țărănimea muncitoare în ce privește buna organizare a muncii.

O vastă acțiune de vaccinări pentru prevenirea focarelor epidemice

(Urmare din pag. I-a)

de fostele focare cu această boală, în ultimii doi ani.

Astfel, vaccinările antitifoparatifice își vor căpăta centrul de greutate în județ în următoarele comune: Prisăcani, Costuleni, Șipote, Dumești, Letcani, Aroneanu, Holboca, Copou, Rediu Tătar, Podni Ilonie, Românești, Belcești, Popricani, Tg. Frumos, Războieni, Viădeni, Cornești, Movileni și Gropnița.

Vaccinările antitifoparatifice vor atinge un număr de circa 40.000 de suflete.

Acțiunea aceasta de vaccinare va începe la 15 Februarie.

In acelaș timp, în toate circumscripțiile sanitare din județ se va proceda la vaccinări antiexantematice pe scară întinsă.

Măsuri de profilaxie pe alte căi

Paralel cu acțiunile de vaccinare antitifoparatifică și antiexantematică se vor lua și măsuri de profilaxie și pe alte căi împotriva bolilor infecțioase.

Astfel, se va proceda la deparazitări frecvente și masive. vor fi depistate și ținute în evidență casele persoanelor parazitate, etc. Deasemeni, băile din județ vor fi reparate și extinse.

*

Cele mai de sus constitue o vastă acțiune de vaccinare întreprinsă pentru prima oară în județul nostru.

Acțiunea are întreg sprijinul Ministerului Sănătății și face parte din planul sanitar pe anul în curs.

Gimnastica ritmică — Exerciții la bare fixe
Exerciții la paralele — Dansul margaretelor
Dansuri românești — Exerciții de baterii
Gimnastică la sol — Dansuri rusești

în programul

Festivalului Gimnastic-Sportiv

organizat de Județeana OSP Iași
în ziua de Sâmbătă 19 Februarie ora 16
în sala Teatrului Național

„MOLDOVA"
Societate Comercială de Stat

Distribuie zahăr pe lunile Februarie și Martie pe baza bonurilor de cartelă din aceste luni. Ratiile sunt următoarele:

Cartela A 2 kgr. pe lună
Cartela B1 1,500 kgr. pe lună
Cartela B 1,250 kgr. pe lună
Cartela C 0,750 kgr. pe lună
Cartela D1 0,500 kgr. pe lună
Cartela D2 1 kgr. pe lună

Prețul este de 56 lei kilogramul

Deasemeni continuă până la data de 28 Februarie distribuirea uleiului pe luna Ianuarie.

Magazinele noastre de desfacere sunt: Mag. Nr. 1 str. Gh. Dimitrov 126 (pentru instituții cu bon colectiv), Mag. Nr. 2 str. 30 Decembrie 17, Mag. Nr. 3 str. Păcurari 200, Mag. Nr. 4 Bucșinescu 1, Mag. Nr. 5 Prof. C. I. Parhon 104, Mag. Nr. 6 Ilie Pintilie 98, Mag. 7 Elena Doamna 3, Mag. 10 Gh. Dimitrov 117.

Cinema Timpuri Noi

Intelectuali, studenți, tehnicieni, meseriași și muncitori

Vizionați filmele documentare științifice

Duminică 13 Feb. și în zilele următoare

Premieră!

U. R. S. S. de azi Nr. 27
Belinschi: Instinctul animalelor
Pionerii: Știința și tehnica

Intrarea generală 15 lei

MAGAZIUL DE STAT
„IAȘUL"

Secția mărfuri raționate pe puncte
Iași strada Ștefan cel Mare Nr. 11

Anunță că a pus în vânzare paltoane pentru copii, dela vârsta de 5 ani, până la 12 ani, cu 30 puncte bucata și la prețuri convenabile. Direcțiunea

TEATRUL NAȚIONAL IAȘI

Miercuri 16 Febr. matineu ora 17 și seara ora 20,30

Mare Concert de Muzica Populară

executat de:

Ansamblul „Doina Moldovei"

și orchestra ritmică

Dirijori: D. Popovici, Bernard Segall — Soliști: R. Bujor, I. Luican

Biletele la Agenția Thalia. La matineu sidicaliștii și studenții au reducere

AZI PREMIERĂ la cinematografele „Maxim Gorki" fost Trianon și „Sidoli"

O mare premieră germană

Nu-i loc de dragoste

Cu Bruni Loebel, Heintz Lausch, Hnrnest Segal și Elsa Vagner

Spectacole fixe! Rețineți biletele din timp!

Casele de bilete sunt deschise și dimineațe dela orele 10 la 12

Ordinea spectacolelor: „MAXIM GORKI" dela ora 3,20 la 5, dela 5,50 la 7,20, dela 8,20 ultimul, „SIDOLI" dela 3,45 la 5,15, dela 6,15 la 7,45 dela 8,45 ultimul

CINEMATOGRAFUL „PHOENIX"

Prezintă astăzi excepționalul film muzical sovietic

Ora 6 după război

cu M. LUDIMINA din Balada Siberiei
SAMOILOV și TELEKORSCAIA

JURNAL O. N. C. Nr. 56

deci determina cu exactitate viteza lor?

Și atunci filosofii idealiști spun: Dacă nu sunteți în stare să spuneți în mod absolut precis în ce punct se găsește electronul și cu ce viteză se mișcă, înseamnă că în genere omul nu este în stare să cunoască lumea și poate chiar că lumea exterioară nici măcar nu există ci există doar reprezentările noastre asupra ei. Cu aceste mistificări se încearcă a se întuneca mințile a milioane de oameni. Se înțelege că pe această grămadă de gunoi nu poate să înflorească știința.

In contradicție cu aceste născociri, marxismul creazi o bază fermă pentru desvoltarea cunoștințelor noastre, pentru stăpânirea forțelor naturii, pentru îmbunătățirea traiului a milioane de oameni. Toate succesele realizate, cu care se mândrește fizica modernă au fost realizate tocmai pe drumul indicat de teoria marxistă, chiar atunci când oamenii de știință au mers pe acest drum fără a-și da seama.

Idealiștii și clericii susțin că pământul este centrul universului și că omul a fost creat de Dumnezeu după chipul și asemănarea sa. Dar știința a răsturnat demult acest basm. Pământul este numai una din plantele care se învârtesc în jurul soarelui, iar soarele unul din milioanele de stele care alcătuesc calea lactee, fiind situat la una din extremitățile acesteia. Insăși calea lactee cu milioanele ei de stele nu este decât una din milioanele de aglomerări de stele. Universul este nemărginit în timp și spațiu. Așa afirmă marxismul și acest adevăr este confirmat de știință.

A fost o vreme când multor oameni le era imposibil să-și reprezinte pământul sub formă de sferă și să-și imagineze că la cealaltă extremitate a sa oamenii se pot mișca. Tot atât de greu își puteau reprezenta oamenii pământul în stare de mișcare; Biserica pedepsea cu moartea și închisoarea asemenea reprezentări. Și totuși concepțiile științifice au biruit. Astăzi nimeni nu le mai pune la îndoială.

Reacțiunea—în diferitele ei forme—a încercat să convingă lumea că plantele, animalele, inclusiv omul, au fost create de Dumnezeu așa cum sunt astăzi și că în această creațiune omul nu mai poate schimba nimic. Dar noi știm astăzi că și plantele și animalele s'au desvoltat treptat din organismele cele mai simple, adaptându-se mediului. Noi astăzi știm că modificând aceste condiții se pot forma noui specii de animale, plante, pomi fructiferi, etc. Un exemplu al modului cum un stat socialist poate transforma o țară întreagă creând condițiile necesare pentru obținerea în regiuni secetoase a unor recolte bogate este mărețul plan de împădurire a stepelor și deșerturilor, crearea pe imensul teritoriu al Uniunii Sovietice a unor perdele forestiere de protecție.

Știința Uniunii Sovietice se deosebește fundamental de știința statelor capitaliste.

In societatea socialistă, știința este una din armele cele mai puternice pentru a îmbunătăți starea materială a poporului, pentru a desvolta cultura și cunoașterea lumii înconjurătoare. Știința ca și întreaga viață se desvoltă după un plan general: toate forțele poporului sunt îndreptate spre realizarea lui.

Știința sovietică care se bazează pe filozofia marxistă este eliberată de întunericul misticismului și idealismului, care frânează desvoltarea ei în țările burgheze.

Savanții sovietici nu se tem de inovații. Ei duc știința mereu înainte. Ei se străduiesc din toate puterile să aplice fiecare descoperire științifică, verificând astfel principiile lor teoretice. In URSS nu se cunoaște conflictul dintre teorie și practică. Deaceea întreaga tehnică, întreaga viață sovietică este pătrunsă de spirit științific.

Savanții sovietici nu formează o castă izolată ca în Occident. Ei trăiesc împreună cu poporul, punându-și talentul la construirea comunismului, cea mai înaltă formă de organizare a societății.

Succesele oamenilor de știință sovietici nu mai sunt chestiuni personale ale acestora, ci un pas nou înainte făcut de popor spre o viață fericită. Deaceea savanții sovietici sunt cunoscuți de masele cele mai largi ale poporului care-i înconjoară cu grijă și dragoste, iar pentru lucrări excepționale ei sunt distinși cu premiile „Stalin". Deaceea stahanoviștii din industrie, transport și agricultură aplică în activitatea lor rezultatele cercetărilor obținute de savanți.

In multe domenii, știința sovietică se află în primele rânduri. Oricât s'ar strădui presa din țările burgheze să micșoreze, să treacă sub tăcere sau să atribue savanților din străinătate succesele științei sovietice, ele sunt și devin mereu mai mari.

Condusă de marele Partid Comunist și de geniul lui Stalin știința sovietică va fi încununată de succese noui și din ce în ce mai importante.

In curând

La cinematografele **Maxim Gorki** și (fost Trianon) **Phoenix**

marele film

Tânăra gardă

o producție a Studioului „Maxim Gorki" din Moscova 1948. In prezent filmul rulează la 12 cinematografe din capitală și la 10 din Transilvania

DOCTOR
Savel Thirer
Medic dentist
Consultații între orele 10—12 și 4—7
Strada Lăpușneanu 49
(Piața Unirii)

ULTIMELE ŞTIRI

Comitetul Central al P.N.P. a hotărît

Autodizolvarea Partidului naţional-popular

Ziarul „Naţiunea" oficiosul P. N. P. publică un comunicat în care se spune, între altele:

„Comitetul Central al P. N. P. pentru a da posibilitate membrilor săi să aducă întreaga lor contribuţie pozitivă la opera măreaţă de clădire a socialismului în ţara noastră, hotărăşte autodizolvarea Partidului Naţional Popular.

„Membrii Partidului Naţional Popular care au participat în mod hotărît la acţiunile iniţiate de Partidul Muncitoresc Român pentru înlăturarea asupririi şi exploatării, care şi-au însuşit o experienţă în lupta politică împotriva reacţiunii, ridicându-şi în acelaş timp şi nivelul lor ideologic, al căror devotament isvorând din convingeri sincer democratice a fost verificat—vor putea contribui alături de întreg poporul muncitor, sub conducerea Partidului Muncitoresc Român la făurirea unei societăţi în care să nu mai existe exploatarea omului de către om.

„Pentruca membrii Partidului Naţional Popular să poată primi în mod organizat nouile lor sarcini, autodizolvarea se eşalonează până la data de 21 Martie 1949, timp în care Comitetul Central P. N. P. va dirija întreaga operaţiune.

„Organizaţiile judeţene vor ţine în această perioadă contactul strâns cu secţiile Comitetului Central P. N. P. urmând îndeaproape instrucţiunile pe care le vor primi şi informând Comitetul Central P. N. P. asupra condiţiilor locale în care se desfăşoară activitatea lor.

„Ziarul „Naţiunea" organul Partidului Naţional Popular îşi va înceta apariţia pe data de 18 Febr. 1949.

„Deputaţii, membri ai Partidului Naţional Popular rămân mai departe membri ai Marii Adunări Naţionale ca deputaţi fără de partid.

„Comitetul Central P. N. P. este sigur că păturile mijlocii vor continua în nouile condiţiuni de activitate cu mai multă hotărîre şi încredere munca lor pentru întărirea regimului democraţiei populare şi victoria socialismului în Republica Populară Română"

Şedinţa C. C. al Partidului Comunist Bulgar

SOFIA 14 (Rador). — Şedinţa plenară a Comitetului Central al Partidului Comunist Bulgar, care a avut loc la 11 Februarie sub preşedinţia secretarului general al Partidului, Gheoghi Dimitrov, a aprobat proectul prezentat Biroului Politic al Partidului Comunist Bulgar, cu privire la alegerile pentru Consiliile naţionale şi tribunalele populare, care vor avea loc pe la mijlocul lunei Mai a anului curent.

Şedinţa plenară a hotărât ca Partidul Comunist Bulgar să prezinte în aceste alegeri o listă şi un program electoral comun cu Frontul Patriei.

Consfătuire la direcţia agricolă judeţeană

Eri, Duminică dimineaţă, pretorii şi şefii de ocoale din judeţ au fost convocaţi la Direcţia Agricolă Judeţeană unde, comisiunea Judeţeană de însămânţări, le-a arătat importanţa planificării producţiei vegetale.

Pretorii şi şefii de ocoale şi-au luat angajamentul ca desfăşurând planul de cultură pe comuni, să realizeze o producţie cantitativă sporită şi de bună calitate.

UN COMUNICAT al Confederaţiei Muncii din Franţa

Înrăutăţirea condiţiilor de trai ale muncitorilor francezi

PARIS 14 (Rador).—Comunicatul publicat după şedinţa comisiei administrative a Confederaţiei Generale a Muncii din Franţa declară că politica reacţionară a guvernului francez a provocat înrăutăţirea condiţiilor de trai pentru oamenii muncii.

Comisia administrativă cere din nou majorarea salariilor şi stabilirea unui minimum de trai şi face apel la toţi oamenii muncii pentru a sprijini activ pe muncitorii în grevă, în scopul satisfacerii acestor revendicări.

Comisia a aprobat în totul hotărîrile luate de majoritatea Biroului Executiv F.S.M. şi hotărîrile Comitetului Executiv al F. S. M. în legătura cu părăsirea şedinţei Biroului Executiv de către reprezentanţii Consiliului Sindicatelor Britanice şi C. I. O. şi ai sindicatelor olandeze, şi condamnă cu energie atitudinea acelor care caută să distrugă unitatea internaţională a muncitorilor.

Comisia cere tuturor membrilor sindicatelor să lupte pentru strângerea într'un front unic antimilitarist a luptatorilor împotriva aţâţătorilor la război.

Comisia administrativă a hotărât să transmită spre examinare Comitetului Naţional al C. G. M., programul de luptă a tuturor francezilor progresişti, pentru apărarea libertăţilor democrate şi pentru amnesteirea minierilor.

Pregătirea conferinţei judeţene de unificare a organizaţiilor ieşene de tineret

În cursul zilei de Duminică au avut loc la Iaşi conferinţele de sector în vederea alegerii delegaţilor pentru conferinţa judeţeană a unificării tineretului,

Astfel, sectorul III muncitori şi elevi a ţinut conferinţa în Sala Sindicatului Arte Grafice unde a luat cuvântul din partea P. M. R. d-l A. Zilberman.

Sectorul II a ţinut şedinţă la Răpa Galbenă, din partea P. M. R. luând cuvântul dl. Peşte, secretarul sectorului I P. M. R.

Sectorul I muncitori şi elevi a ţinut şedinţă în Sala Ateneului „Ilie Pintilie".

Din partea P. M. R. a luat cuvântul dl. A. Gherghelaş.

Adunarea dela Casa studenţilor

Duminică 13 Februarie a avut loc în sala de festivităţi a Casei studenţilor lucrările conferinţei de sector studenţesc, în vederea alegerii delegaţilor pentru conferinţa judeţeană care va alege reprezentanţii tineretului ieşean pentru Congresul de unificare.

La conferinţa judeţeană vor participa 30 delegaţi aparţinând sectorului studenţesc; a fost ales totodată şi comitetul de sector studenţesc care se compune din 11 tineri.

Festivitatea s'a desfăşurat în prezenţa d-lui Florescu, delegatul comisiei centrale de unificare şi a unei delegaţii de profesori dela Universitatea ieşeană. Din partea sectorului studenţesc P. M. R. a vorbit d. B. Barhac.

La sfârşit, s'au expediat telegrame privind angajamentele sectorului studenţesc către C. C. al P. M. R. şi Comisiei centrale de unificare.

Constituirea Filialei Iaşi a S. S. R.

Mâine Marţi 15 crt. la orele 1 are loc în sala mică a Teatrului Naţional şedinţa de constituire a Filialei Iaşi a Societăţii Scriitorilor din R. P. R.

Din partea S. S. d. R.P.R. va vorbi d. Mihail Novicov, secretarul Societăţii.

Primul Contract Colectiv

încheiat la Iaşi, între Intreprinderea de Stat „Lupta Moldovei" şi salariaţii săi

Sâmbătă 12 Februarie crt. a avut loc la Sindicatul Arte Grafice din Iaşi o însufleţită adunare a muncitorilor şi muncitoarelor. Importanţa acestei adunări era semnificativă prin prezenţa d-lui Ion Niculi şi a d-lui Bălăiţă din partea Uniunii Muncitorilor şi Muncitoarelor din Industria Grafică.

Deschizând şedinţa, dl. C. Săcăleanu, preşedintele sindicatului, salută în numele adunării prezenţa d-lui Ion Niculi, vice-preşedinte al Prezidiului Adunării Naţionale, subliniind importanţa politică a acestei adunări, când se încheie primul contract colectiv între Instituţia de Stat „Lupta Moldova" şi salariaţii săi.

Articol cu articol a fost prelucrat adăugit sau îmbunătăţit. In cele 25 de articole s'a văzut strădania primei comisiuni de-a pregăti un contract colectiv sănătos.

El a fost prelucrat înainte de a fi prezentat adunării generale, de o comisiune lărgită, compusă din responsabilii de secţii, comitetul de întreprindere, comitetul sindical şi secretarul organizaţiei de Partid.

In primul contract colectiv încheiat în Republica Populară Română, de către muncitorii din Arte-Grafice, se arată angajamente concrete ale muncitorilor de a mări producţia, de a îndeplini Planul de Stat pe 1949 şi a-l depăşi. Ei şi-au mai luat angajamentul de a ridica nivelul politic al tuturor muncitorilor, să micşoreze deşeurile şi să facă cât mai multe economii la materiale.

Deasemenea Direcţiunea Intreprinderii şi-a luat angajamente serioase de a duce o muncă de conlucrare cu muncitorii, tehnicienii şi cu tot personalul utilizat în vederea prosperării Instituţiei, care este a Poporului, de a îmbunătăţi nivelul material al tuturor salariaţilor ei.

Luând cuvântul, dl. Niculi arată importanţa Planului de Stat pe 1949, subliniază că împlinirea lui depinde de clasa muncitoare conştientă în lupta pentru făurirea socialismului în R.P.R.

Contractul colectiv încheiat astăzi — spune d-sa — este în strânsă legătură cu împlinirea şi depăşirea Planului de Stat. Căci muncitorii tipografi sunt şi ei un angrenaj în împlinirea planului. D. Niculi face apel la ridicarea nivelului politic şi cultural al muncitorilor tipografi şi asigură că foarte curând şi starea materială a muncitorilor se va îmbunătăţi, căci aceasta este principala preocupare a Partidului Muncitoresc Român. Şi tot ce Partidul şi-a luat ca sarcină, a fost dus la bun sfârşit.

Incheind, d. Niculi felicită pe muncitorii tipografi ieşeni şi le urează spor la muncă.

M. B
corespondent

Un deputat laburist englez împotriva pactului atlantic

LONDRA 14 (Rador). — Deputatul laburist, Zilliacus, luând cuvântul la o întrunire, a declarat că Suedia are dreptate când refuză aderarea la Pactul Atlanticului de Nord şi că Marea Britanie ar trebui să facă acelaş lucru.

Zilliacus a spus „Suedezii cred că voinţa de pace a Uniunii Sovietice este sinceră şi că această ţară nu are intenţia de a ameninţa independenţa Suediei"

PIERDUT Buletinul Populaţiei şi carnetul C.F.R. pe numele Nica Ioan, Târgu Frumos le declar nule.

„Planul Marshall" este cea mai mare afacere făcută vre-odată de Statele Unite!

WASHINGTON 14 (Rador). — Asociaţia naţională a fabricanţilor, statul major al marei finanţe americane, a trimis o telegramă preşedintelui Truman asigurându-l de întreg sprijinul ei pentru planul său de încurajare a investiţiilor de capital american în coloniile posedate de puterile europene.

Intre timp, administratorul „Planului Marshall" d. Hoffman, a declarat comitetului pentru afacerile externe al Camerii Reprezentanţilor că, dacă „planul Marshall" va reuşi, „aceasta va fi cea mai mare afacere făcută vreodată de Statele Unite".

Marii speculanţi de produse petrolifere, tutun, carne, bambac şi grâne, asaltează Washingtonul, căutând să încheie contracte masive în cadrul „planului Marshall", pentru a scăpa de surplusurile pe care nu le pot vinde pe pieţele americane.

Eşecul politicei lui Bevin în privinţa Palestinei

MOSCOVA 14 (Rador). — In întreaga istorie a Camerei Comunelor, nu s'a întâmplat niciodată ca un membru al Parlamentului să facă o figură atât de dramatică, ca ministrul de externe Bevin în cursul desbaterilor recente asupra politicii britanice în Palestina, — scria Sâmbătă „Isvestia".

Amestecul făţiş al forţelor aeriene britanice la Negev şi trimiterea de trupe britanice la Akaba au provocat indignarea chiar şi a foştilor administratori ai lui Bevin, într'atâta de provocatoare a fost natura acestor măsuri.

Recunoaşterea de facto a statului Israel şi încercările lui Attlee de a-şi salva ministrul de externe afirmând că guvernul britanic „un crede în posibilitatea de a se stabili o pace trainică în Palestina prin folosirea forţei" (şi aceasta se spunea după aţâţarea războiului din Palestina), nu reprezintă altceva decât recunoaşterea oficială a eşecului politicii lui Bevin.

Alegerea comitetelor de secţii sindicale la unităţile C. F. R. din Iaşi

Imediat după alegerea responsabililor de grupe sindicale şi de asigurări sociale, Sâmbătă dimineaţă a avut loc la atelierele C.F.R. Nicolina, la depoul C.F.R. Iaşi şi la celelalte unităţi C.F.R. administrative (alegerea comitetelor de secţii sindicale. Şi de astă dată, în secţiile frumos împodobite cu drapele şi lozinci, ceferiştii s'au strâns să-şi aleagă pe cei care în fruntea producţiei au luptat şi luptă pentru interesele clasei muncitoare. Deaceea Sâmbătă dimineaţa, cei mai buni, cei mai vrednici muncitori, bucurându-se de dragostea, încrederea şi stima tovarăşilor lor de muncă, au fost aleşi în comitetele sindicale.

Astfel, la secţia I-a montaj au fost aleşi în unanimitate, numai fruntaşii în producţie, oameni care muncind cu râvnă au depăşit cu regularitate normele. Aceştia sunt: Alex. Baritchi, N. Bunduc, Nedelschi Mihai, Vasile Fălticineanu şi Şt. Sindeleanu.

în secţia II-a vagoane,

aleşii muncitorilor au fost Şt. Sălceanu, Izilev Boris, N. Constantinescu, Bestrem Gh., C. Popovici, F. Dumitrescu şi D. Dimitriu, cu aceeaşi dragoste au fost aleşi în comitetul sindical al secţiei a III-a; V. Cluteanu, Al. Chirilă, Gh. Sânciu, Teodoru.

Comitetul secţiei a IV-a a fost alcătuit din: Alex. Vasă, Nichifor Gh. Eug. Bartaş, Ecaterina Sângeap şi Ioan Rudi, cu acelaş entuziasm, în Secţia V-a ceferiştii au pus în fruntea comitetelor de secţie sindicale pe Elena Ionescu, Botez Maria, Ion Rudeanu şi Meraru şi Alexandroaei Alex.

Toţi aleşii

din fruntea secţiilor sindicale şi-au luat angajamentul ca odată cu munca încordată ce o vor depune pentru îndeplinirea Planului de Stat pe 1949 să lupte şi să muncească pentru a corespunde întru totul încrederii celor ce i-au ales. Totodată numeroşi muncitori şi-au luat angajamentul să sprijine din toate puterile, ducerea la îndeplinire a sarcinilor ce revin secţiilor sindicale.

Citiţi „OPINIA"

Uriaşă demonstraţie populară pe străzile Parisului

pentru pace şi libertate

PARIS 14. (Rador) — In ziua de 13 Februarie a avut loc la Paris o uriaşă manifestaţie, care a durat aproape 3 ore, pentru sărbătorirea celei de a 15 aniversări a victoriei poporului muncitor francez asupra rebelilor fascişti, care în Februarie 1934 au încercat să dea în Franţa o lovitură de stat fascistă.

Organizaţiile Partidului Comunist din districtele şi suburbiile Parisului, Partidul Socialist Unitar, Organizaţia luptătorilor pentru pace şi libertate, Confederaţia Generală a Muncii, Asociaţia femeilor franceze, numeroase organizaţii ale mişcării de rezistenţă şi ale veteranilor da război, precum şi numeroase altele, au manifestat pe străzile Parisului, voinţa şi hotărârea lor de a lupta pentru pace, împotriva aţâţătorilor la război, pentru independenţa naţională a ţării, pentru revendicările vitale ale poporului muncitor, pentru pacea în Vietnam, pentru amnestierea minierilor care zac în închisori.

Manifestanţii purtau steaguri roşii şi pancarte pe care erau scrise lozincile: „Francezii nu vor lupta niciodată împotriva Uniunii Sovietice: Jos cu Planul Atlanticului! Jos cu planul Marshall! Cerem amnestierea minierilor! Trăiască Uniunea Sovietică, marele bastion al păcii din lumea întreagă. Mulţumim măreţului Stalin pentrucă apără pacea!"

Sute de mii de manifestanţi salutaţi de multe alte mii de parizieni dealungul drumului de la Piaţa Bastiliei până la piaţa Republicii, au arătat în mod elocvent voinţa lor de nezdruncinat de a lupta uniţi pentru pace trainică şi democrată, împotriva aţâţătorilor la război, imperialiştii!

Muncitorii din porturile daneze împotriva pactelor militare

COPENHAGA 14 (Rador). —La 11 Februarie Comitetul Executiv al sindicatului muncitorilor din porturile daneze a adoptat o rezoluţie care spune între altele:

„Considerăm că încercările de a include Danemarca într'un bloc politic şi militar, sunt contrar cauzei păcii şi intereselor vitale ale ţării noastre. Formarea blocului atlantic sau scandinav va mări primejdia de război, va spori cheltuelile pentru înarmări şi va pune o nouă sarcină economică pe umerii poporului danez".

Rezoluţia cere guvernului şi parlamentului să sprijine forţele din cadrul Naţiunilor Unite care luptă pentru pace.

GREVE la Roma

ROMA 14 (Rador).—Greva muncitorilor dela tramvaele şi autobuzele din Roma va continua şi săptămâna viitoare, întinzându-se la toate serviciile de transport.

Abonaţi-vă la OPINIA

ANUL 41 — Nr. 731

ABONAMENTE

Lei 360 . . . . . 3 luni
„ 5.000 Intreprinderi, autorităţi pe un an

Atelierele tipografice
IAŞI, Str. ŞTEFAN CEL MARE 50-52

4 Pagini 4 Lei

OPINIA

ZIAR POPULAR, COTIDIAN

Miercuri 16 Februarie 1949

Redacţia
IAŞI, STR. ŞTEFAN cel MARE Nr. 5
Administraţia
IAŞI, STR. CUZA VODA Nr. 50

TELEFOANE:
Redacţia: Nr. 1209, „ 1210
Administraţia „ 2042
Serv. de noapte „ 2088

BIBLIOTECA UNIVERSITĂŢII IAŞI

Ofensiva păcii

Consecventă principiilor politicii ei externe bazată pe respectarea acordurilor internaţionale în vederea stabilirii păcii şi a creerii condiţiilor favorabile în vederea înlăturării oricărei primejdii de război, Uniunea Sovietică a demonstrat încă odată în faţa lumii întregi principialitatea punctului său de vedere în chestiunea înarmărilor şi a interzicerii bombei atomice, prin rezoluţia propusă de către delegatul său, Malik, în Consiliul de Securitate, la 8 Februarie 1949.

Se ştie că în repetate rânduri, în Decembrie 1946, în 1947 şi în 1948, cu prilejul sesiunilor Adunării Generale a O.N.U., Uniunea Sovietică a prezentat propuneri concrete pentru reducerea armamentelor şi a forţelor armate, pentru interzicerea întrebuinţării energiei atomice în scopuri agresive. De tot atâtea ori însă propunerile sovietice care erau primite cu un suflu de uşurare de către toate popoarele ţinute de propaganda aţâţătorilor imperialişti sub presiunea „războiului alb", au întâmpinat refuzul încăpăţinat al politicienilor anglo-americani şi a sateliţilor lor. Din cauza ostilităţii manifestate de cercurile monopoliste faţă de ideea păcii, nici comisia atomică nici comisia pentru armamentele clasice nu şi-au putut îndeplini scopul pentru care fuseseră iniţiate.

Un nou pas înainte pentru a stabili o bază solidă în vederea construirii păcii lumii, l-a făcut, delegaţia sovietică la 8 Februarie, propunând: 1. reducerea până la 1 Martie 1950 cu o treime a armamentelor şi forţelor armate aparţinând celor cinci state mari: Statele Unite, Anglia, Franţa, China şi U.R.S.S. 2. Comisia atomică să prezinte la 1 Iulie Consiliului de Securitate un proect de convenţie pentru interzicerea armei atomice şi controlul energiei atomice 3. Înfiinţarea unui organism internaţional de control în cadrul Consiliului de Securitate, pentru supravegherea şi controlul măsurilor de reducere a înarmărilor şi a forţelor armate. 4. Membrii permanenţi (cele 2 state enumerate mai sus) ai Consiliului de Securitate să prezinte, cel mai târziu până la 31 Martie 1949 date complecte cu privire la toate armele şi forţele armate, inclusiv arma atomică.

Desigur că propunerile sovietice nu puteau să convină reprezentanţilor ţărilor imperialiste — exponenţii trusturilor şi ai monopolurilor ameninţate de perspectiva tot mai evidentă a crizei economice.

De curând, Roger Basson, un economist american care a prevăzut şi prăbuşirea economică din 1929, a afirmat că „Statele Unite (comit astăzi aceleaşi erori care s'au comis în faţa oricărei depresiuni". El a arătat că politica trusturilor manifestă în ultimul timp o nervozitate care constitue un simptom al crizei inevitabile.

Este ştiut că în cursul razboiului producţia în St.

R. NAUMESCU

(Continuare în pag. 2-a)

Studenţimea ieşană a manifestat

pentru organizaţia unică revoluţionară a tineretului

Adunarea dela Casa Studenţilor. Alegerea delegaţilor pentru conferinţa judeţeană

Intr'o atmosferă de sărbătoare s'au desfăşurat Duminică 13 Februarie la Casa studenţilor din Iaşi, lucrările conferinţei sectorului de studenţi în vederea alegerii comitetului de sector şi a delegaţilor care vor reprezenta tineretul studios ieşan la conferinţa judeţeană de unificare a tineretului muncitor.

Sala de festivităţi era frumos împodobită cu steaguri şi portretele marilor dascăli ai muncitorimii, peste tot lozinci şi angajamente de luptă.

In această zi importantă pentru studenţimea ieşană, tineretul muncitoresc din fabrici şi uzine a ţinut să fie prezent la lucrările conferinţei care constitue încă un pas spre unificare şi crearea organizaţiei unice revoluţionare.

Inainte de începerea lucrărilor a sosit delegaţia dela „Tesătura" iar tineretul muncitor de la RATA, CFR-N colina, Clubul sportiv universitar, au trimis ştafete cu moţiuni de s a l u t a conferinţei.

Entuziasmul a fost puternic.

S'a ovaţionat pentru Partidul Muncitoresc R-mân, marea noastră prietenă Uniunea Sovietică şi conducătorul oamenilor muncii I. V. Stalin.

Lucrările conferinţei sunt declarate deschise de dl. Florescu, din partea comisiei centrale de unificare a tineretului care prezidează şedinţa.

Raportul comisiei de unificare

a sectorului studenţesc ieşan este prezentat de studentul P. Chiprian care trece în revistă activitatea desfăşurată de această comisiune în vederea pregătirii unificării.

Studenţimea ieşană a primit cu mult entuziasm unificarea ei într'o singură organizaţie revoluţionară.

S'au ţinut 15 plenare pe facultăţi în cursul cărora a fost prelucrată Rezoluţia CC al PMR în problema tineretului; pe teren au activat 500 îndrumători.

Ziarele de perete au tratat pe larg această problemă, în permanenţă s'au făcut schimburi artistice cu întreprinderile ieşene.

200 studenţi aparţinând comitetelor de facultăţi au participat la studiul individual al Istoriei Partidului Comunist (bolşevic) al Uniunii Sovietice.

Studentul Chiprian scoate apoi în evidenţă sprijinul larg acordat de sectorul de Partid studenţesc în munca care a fost desfăşurată.

Studenţimea are în faţa ei exemplul şi trecutul de luptă al UTC-ului din mijZ. S.

(Continuare în pag. 3-a)

Comunele din judeţ

în care vor lucra maşinele şi tractoarele S. M. T.

Ministerul Agriculturii a publicat ieri un Comunicat referitor la lucrările ce se execută de maşinele şi tractoarele S.M.T.

Comunicatul arată că maşinele S.M.T. vor face lucrări gospodăriilor ţărăneşti în zona lor de activitate, aprobată de Ministerul Agriculturii Contractele pentru lucrări agricole vor fi încheiate şi executate în următoarea ordine de preferinţă cooperativele de muncă şi producţie agricolă; asociaţiile pentru lucrarea pământului în comun şi ţăranii muncitori individuali

Totodată Comunicatul stabileşte ce anume lucrări agricole se execută de S.M.T. şi care sunt preţurile şi termenele de plată pentru lucrările executate de S.M.S.

In judeţele Iaşi, tractoarele şi maşinele S.M.T.-ului vor lucra în următoarele comune: Popeşti, Erbiceni, Leţcani, Movileni şi Răsboeni, —adică în comunele care sunt în apropiere de staţiunea Podul Iloaei, — unica staţiune S.M.T. din judeţ.

Intrucât Comunicatul prevede că contractele pentru executarea lucrărilor vor fi încheiate cu cel puţin 10 zile înainte de începerea lucrărilor din sezonul respectiv, ţărănimea muncitoare din comunele sus arătate are sarcina să încheie din timp contractele pentru executarea lucrărilor.

Actualităţi din U. R. S. S.

350.000 de cărţi editate

pentru satele din regiunea Leningrad

Cetăţenii Leningradului au început anul trecut să strângă cărţi pentru sate. Se ştie că în timpul războiului, cotropitorii germano-fascişti au ars şi distrus peste 200 de biblioteci şi peste 700000 de cărţi numai în regiunea Leningradului. La începutul anului 1948 fondul antebelic de cărţi a bibliotecilor săteşti şi regionale a fost complect restabilit. E l e aveau peste un milion de volume. Dar aceste cărţi nu puteau satisface cerinţele culturale crescânde a l e populaţiei săteşti.

La strângerea cărţilor participă bibliotecile oraşeneşti, şcolile, întreprinderile şi sindicatele. Studenţii Institutului de medicină "Pavlov" au colectat 10000 de cărţi, şcolile din L e n i n g r a d — 25000; bibliotecile sindicale ale uzinelor au donat 135000 de cărţi. In total, în anul trecut, au fost adunate şi trimise la s a t e 350000 de cărţi.

Frontul producţiei

Imbunătăţirea

calităţii produselor la fabrica Victoria

Ocupându-se de organizarea întrecerilor socialiste, Organizaţia de Partid de la filatura „Victoria" a obţinut remarcabile succese, la ce priveşte reducerea timpilor neproductivi, creşterea producţiei şi productivităţii muncii şi economisirea de materie primă prin recuperarea deşeurilor şi o mai bună organizare a muncii.

In acest interval, având mereu atenţia îndreptată la calitate, grijă pentru buna calitate a firelor a fost neglijat. Astfel că acum câtva timp, o scrisoare a muncitorilor dela fabrica Buhuşi, atrăgea atenţia filaturiştilor ieşeni asupra calităţii, firelor, care lăsa de dorit.

Analizând temeinic această situaţie, Organizaţia de Partid a convocat tehnicienii fabricii cu care a stat de vorbă, Cu acest prilej sa stabilit, că această defecţiune se datoreşte faptului că s'a primit altă calitate de bumbac, care a intrat în prelucrare fără a se efectua un control perseverent. In concluzie s'a hotărât ca abaterea (curăţirea bumbacului de impurităţi) să se facă de două ori. Deasemeni tehnicienii au reglat maşinile „Karde" şi au centrat fusele dela maşinile ring's. In acelaş timp, filaturistele şi-au luat angajamentul să anunţe de îndată ce vor observa că firul nu corespunde calităţii.

Datorită acestui lucru, în prezent filatura „Victoria" a obţinut un fir de bună calitate, care îi mulţumeşte—atât pe ei cât şi pe tovarăşii lor ţesători.

Fiscalitatea

în timpul regimurilor burghezo-moşiereşti

Suntem în zilele declaraţiilor de impunere şi a exigibilităţii impozitelor. E tocmai timpul potrivit ca cetăţenii să-şi reamintească ce-a însemnat regimul fiscal sub conducerea burghezo-moşierească.

Nimic n'au încurcat mai mult şi intenţional, exploatatorii de ieri, decât aşezarea şi administrarea impozitelor; iar bietul contribuabil ajunsese să nu mai ştie unde, cum şi cât e obligat să plătească.

Lege se aşternea peste lege, ţiduă peste ţiduă, dare peste dare. Dela impozitul personal, apoi imobiliarul, pe veniturile mobiliare, comercialul, profesionalul, etc. au început să se îngrămădească cote speciale, supra-cote, echivalent, adiţional, global şi alte dări ameţitoare care încurcau pe contribuabil într'un labirint fără ieşire. Erau în vigoare vreo 50 impozite diferite, de al căror rost nu puteau da nici numeroşi funcţionari fiscali.

Nu era chip ca contribuabilul să lase singur la timan. Trebuia să chiltuiască cu avocaţi specializaţi, cu misiţi specializaţi.

La operaţiile de impunere aveai prilej să te „înţelegi" cu slujbaşii fiscali. Neştiind modalităţile impunerii, erai la discreţia slujbaşului. Şi atunci te vedeai silit să te „înţelegi", în paguba Statului, bine înţeles.

La plată, încurcături şi mai mari. Neştiind nici odată cât e debitul şi cât are de dat, contribuabilul iarăşi se lăsa tentat de magica „înţelegere". Dădea cât putea, pe ambele tăboiri, iar în registre apăreau nişte ieroglife pe care nu le mai putea descurca nimeni. Şi astfel, cu „înţelegerile" evaziunea fiscală era în toi, Păgubea Statul, dar păgubea şi contribuabilul prin obligaţiile lui de a onora „înţelegerea".

Erau însă o seamă de contribuabili scutiţi de orice pagubă. Era vorba de politicienii privilegiaţi care nu-şi plăteau nici odată impozitele, şi nu îndrăznea nici un perceptor să-i necăjească. Aşa trecea timpul şi după un număr de ani debitele se anulau.

Statul încasa însă, cu mare străşnicie, dela muncitori, dela ţărănimea săracă şi dela micii funcţionari. Pentru aceştia nu exista îngăduinţă, ei trebuia să achite la curent, sub ameninţarea de a li se ridica boarfele din casă.

Statul îşi mai crea venituri principale din impozitele indirecte, care erau deopotrivă pentru muncitorul sărac ca şi pentru burghezul bogătaş.

Fiscalismul burghezo-moşieresc devenise un teribil coşmar al cetăţeanului, o mare sursă de nedreptate socială şi un instrument de corupţie.

Astăzi lucrurile s'au limpezit. Cele aproape 50 de impozite diferite s'au redus la 6 (şase).

Toată lumea ştie precis cum şi cât are de dat. Nimeni nu mai e silit să ceară „sprijinul" specialiştilor" şi să accepte „înţelegeri".

Apoi, impozitele sunt într'adevăr drepte şi egale, proporţional cu fetul de muncă şi venitul fiecărula.

Impozitele indirecte acupă un loc din ce în ce mai redus în veniturile bugetare.

In fine, nu mai există favoruri şi sustrageri de plată. Nu se mai îngăduie evaziuni fiscale. Toată lumea trebue să plătească cinstit; să-şi îndeplinească în conştiinţă datoria, pentru refacerea şi propăşirea Republicei noastre populare.

Y.

Vizarea

contractelor

la Primăria Iaşi

Biroul Constatare de pe lângă Primăria Iaşi vizează în continuare, contractele de închiriere.

Această viză se efectuează zilnic în orele de birou şi va dura până la deschiderea Oficiilor de închiriere.

1907

Nedreaptă împărţire a pământului, asprele învoieli agricole, camăta, hoţeştile legiuiri fiscale, abuzurile, specula şi umilinţa fac imposibilă viaţa ţăranilor din cele două principate, care în 15 Februarie 1907 pornesc răscoala.

Răscoala porneşte din Moldova şi în faza ei iniţială, ea este oarecum încurajată ca o diversiune antisemită.

Dar ţăranii se ridică nu numai împotriva arendaşilor evrei şi greci ci şi împotriva celor români, împotriva boerimii care o exploata cu cruzime.

Conservatorii care se aflau la cârma ţării demisionează. Liberalii care agitau demagogie răscoala sunt chemaţi la putere. Dar în parlament liberalii se îmbrăţişează simbolic cu conservatorii. Parlamentul burghero-moşieresc dă puteri discreţionare guvernului Dumitrie Sturza, I. C. Brătianu şi Al. Averescu pentru a reprima răscoala, a îneca în sânge revendicările trădătorilor de pe ogoare. Se vorbeşte despre „pericolul comun", despre „salvarea Patriei şi a dinastiei" (tot cu majusculă), a „sfintei proprietăţi". Starea de asediu e decretată.

Rezerviştii chemaţi sub arme. Cei din Moldova în Muntenia, cei din Muntenia în Moldova, şi sub patronajul monarhiei cu întinse moşii şi acareturi, locuitorii satelor sunt mitraliaţi, satele arse şi bombardate cu tunurile, copii împuşcaţi, femeile violate şi ucise.

Cad 11.000 de oameni cărora mizeria exploatării le-a înarmat cu securea braţul. Cad 11.000 de oameni care n'au cunoscut în viaţă decât muncă de rob, sudalmă iar pe spinarea lor gârbaciul feciorilor boereşti.

Moşierii şi fraţii lor burghezi devin apoi judecători. Şi umple ocnele, puşcăriile umple cu acei care cu sângele lor au dobândit alături de oştirele ruseşti victoria dela Griviţa, de acei care cu sângele lor au sfărmat cătuşele otomane.

Zeci de mii de soldaţi cu decoraţii pe piept, fraţii lui Peneş Curcanul pe care boerii i-au cântat când s'au întors din Bulgaria, primesc palme, gloanţe sau sunt trimişi să taie sare.

Au fost posibile toate acestea fiindcă în fruntea lor nu s'a găsit proletariatul care să-i organizeze şi să-i ducă la victorie. Fiindcă proletariatul român în formaţie încă nu era organizat într'un partid închegat. Deşi muncitorii feroviari din Paşcani au înconjurat garda vagoanelor în care erau închişi ţăranii şi i-au eliberat, deşi la Ploeşti, petroliştii cu steagul roş în frunte s'au alăturat fraţilor lor depe ogoare, deşi M. Gh. Bujor lansează un manifest în care cere muncitorilor şi soldaţilor să se alăture celor răsculaţi, în mişcarea socialistă existau încă oportunişti care pledau pentru „votul universal",

Au trecut 42 de ani din clipa când la Flămânzi s'a aprins scânteia răscoalei.

Ţărănimea şi-a câştigat astăzi, datorită forţei invincibile a Armatei Roşie şi luptei neînfricate a proletariatului condus de Partidul său de avantgardă, dreptul la viaţă şi libertăţile cetăţeneşti. In Marea Adunare Naţională glasul ţăranilor muncitori răsună răspicat, iar legiuirile se fac în favoarea lor, justiţia este în mâna lor, armata un apărător al drepturilor lor. Aliaţi cu muncitorii oraşelor şi conduşi de ei, ţăranii truditori, dobândesc victorie după victorie.

Ţăranii muncitori au tras învăţămintele lecţiei din 1907.

Lupta lor împotriva duşmanului de clasă (boeri, capitalişti şi chiaburi) s'a înverşunat. Alianţa cu oamenii muncii din oraşe a devenit de nezdruncinat. Diversiunile naţionaliste, şovine şi antisemite, demascate.

Pentru acei care au vărsat sângele străbunilor lor, ţăranii muncitori, alături de truditorii oraşelor, conduşi de Partidul lor de avantgardă, nu pot avea milă nici un fel de milă.

Lupta nu va înceta până la completa lor zdrobire. I. L.

Filiala Iaşi

a Societăţii Scriitorilor din R. P. R.

La ora când vor apare aceste rânduri în Şcoala mică a Teatrului N a ţ i o n a l se va constitui Filiala pentru Moldova a Societăţii Scriitorilor d i n Republica Populară.

Faptul prezintă o importanţă deosebită şi el este consecinţa logică a reorganizării structurale a Societăţii. Societatea Scriitorilor este organizată azi pe secţii: poezie, proză, teatru, critică, traduceri, pentruca munca creatorilor noştri din câmpul literelor să poată fi planificată şi să-şi dea roadele.

Crearea filialei Iaşi îşi propune ca obiectiv valorificarea talentelor literare din provincia noastră şi justa lor îndrumare pe linia intereselor poporului muncitor.

Ea are menirea de a asigura scriitorilor ieşeni, ale căror manuscrise se primeau până acum dela o editură la alta, condiţii care să le permită desfăşurarea muncii de creaţie şi răspândirea operelor lor.

Crearea acestei filiale constitue un imbold puternic pentru creatorii ieşeni şi alături de Filiala Academiei din Iaşi şi de Universitatea Cuza Vodă va constitui un pilon în desvoltarea culturală a provinciei şi a oraşului nostru.

După elaborarea decretului lege, iniţiat de P.M.R., crearea Filialei Scriitorilor ieşeni, constitue pentru oamenii scrisului artistic din oraşul nostru un imbold de a da opere cât mai bune şi mai multe, care să slujească luptei pe care o duc oamenii muncii, să contribue în mod efectiv la formarea unei noui mentalităţi.

Deaceea salutăm călduros crearea Filialei Iaşi a S. S. din R. P. R.

Vitrina librăriilor

„CHINEZUL"

de JACK LONDON

Jack London face parte din pleiada strălucită a scriitorilor critico — realişti, americani din a doua jumătate a secolului XIX. In această scurtă, dar impresionantă nuvelă, Jack London îşi îndreaptă toată ura şi tot dispreţul său împotriva politicii de exploatare nemiloasă practicată de imperialişti în colonii, împotriva condiţiilor inumane şi tratamentului revoltător la care este supusă masa milioanelor de oameni ai muncii în ţările robite trusturilor monopoliste.

Ah-Cio este un tânăr chinez, care munceşte sub biciul supraveghetorului Schemmer pe întinsele plantaţii de bumbac ale Insulei Tahiti. El visează plin de ardoare o viaţă mai fericită, un viitor mai senin.

Un muncitor de pe plantaţie este ucis într'o încăierare. Ah-cio şi alţi patru tovarăşi ai săi sunt acuzaţi de omor. Conducătorii societăţii sunt indignaţi. Pentru ei nu contează moartea unui om, ci în primul rând moartea unui lucrător. Trebuia dată o pildă care să lecuiască pe „coolies" de încăierari.

Morala stăpânitorilor de sclavi a „diavolilor albi", este înfăţişată de London în aspra şi cruda ei realitate.

Nevinovatul Ah-Cio este condamnat la temniţă şi printr'o intervertire întâmplătoare de nume, tânărul chinez este adus în faţa ghilotinei şi decapitat.

Inchizitorii săi constată confuzia de persoane, dar Ah-Cio este totuşi executat: „E doar tot un chinez".

London revarsă toată ura sa împotriva sângeroşilor plantatori, pe „coolies" îi prezintă însă îngenunchiaţi sub asprimea soarelui.

Dacă ar fi trăit astăzi London prietenul celor mulţi şi obidiţi, privirile sale ar fi sburat cu bucurie spre milioanele de asiatici, spre milioanele de chinezi care sunt astăzi pe cale să înfrângă pentru totdeauna lanţurile imperialismului, şi să asigure maselor largi populare, viitorul fericit la care visa tânărul Ah-Cio.

Duminica sportivă la Iaşi

Foot-ball: C.S.U.-C.F.R.: 3-3 (2-2)

Duminică s'a disputat pe stadionul „23 August", matchul de foot-ball dintre divizionarele CSU şi CFR. După un joc aprig disputat, matchul s'a terminat cu un draw: 3—3. Au înscris: Manolescu, Bârsan şi Leonte (CFR); Gavrilă, Daraban şi Gârleanu (CSU). Inainte de începerea partidei, jucătorul Gologan dela CSU a vorbit despre semnificaţia constituirii organizaţiei unice revoluţionare de tineret din Republica Populară Română.

Echipele au aliniat următoarele formaţii:

CSU I: Mihăilescu, Vălvoiu (Iuţan), Soare, Schreiner, Manolescu, Tudor, Gârleanu, Daraban (Vălvoiu) Răşină, Gavrilă.

CFR: Andrioaie, Buimistriuc, Diaconescu, Drumea, Scutaru, Savin, Teni, Nastea, Leonte, Manolescu, Bârsan.

S'au remarcat: Tudor, Daraban şi Manolescu (CSU I) Bârsan, Nastea şi Savin (CFR). A arbitrat corect dl. Jules Mayer.

Campionatul de wolley-ball de iarnă

Sâmbăta şi Duminică s'au desfăşurat în sala O.S.P. (Sport şi Muzică), jocurile etapei secunde a campionatului de wolley-ball de iarnă. S'au înregistrat următoarele rezultate:

Grănicerul-Constructori: 2-0
CSU III-Armata: 2-0
Arte Grafice-Grănicerul: 2-1
Macaby II-L B (2) II: 2-0
CSU II Sind. Textil: 2-1
Macaby I-CSU I: 2-3 (onoare)
CFR I-L B (2) I: 0-3 (forfait)
L B (2) III-CFR II: 2-0 (forfait)
L B 1-Metalochimic: 2-0
Arte Grafice-Constructori: 2-0
RATA-Dinamo: 2-1
Armata-L B (2) III: 2-0
Sind. Textil L B (2) II: 2-0.

Jocurile au fost de factură modestă, cu excepţia matchului de onoare: C.S.U.-Macaby, care a însemnat un adevărat clou sportiv. După ce-şi însuşesc primul sett, studenţii joacă mai leger, permiţând astfel albaştrilor să egaleze situaţia, U.N.S.R.-ul mai câştigă un sett iar Macaby egalează din nou. La 2-2 matchul deabea începe. In settul 5, studenţii preiau conducerea, ajungând la 8-0. Printr'un efort extraordinar, Macaby egalează şi conduce chiar cu 11-9. Aici echipa se prăbuşeşte permiţând C.S.U.I.-ului să câştige settul la 12 şi odată cu acesta partida şi locul prim în clasament. A fost un joc de factură înaltă, dusă într'un perfect spirit de sportivitate. Iată formaţiile celor două echipe.

CSUI: Baloş, Brandabur, Nestor, Cijevski, Niculescu, Ştefănescu.

Macaby: Kauffman, Segal, Edu, Iţicovici, Herşcovici, Laufer.

Dintre celelalte echipe s'au remarcat: Sind. Textil (care în jocul cu CSU II a făcut o figură destul de frumoasă, victoria fiindu-i frustată de un arbitraj execrabil) Armata şi RATA.

Organizarea a fost satisfăcătoare.

In ceeace priveşte publicul, avem de făcut următoarea observaţie: Patriotismului îngust de club a fost din nou degajat, spectatorii vociferând şi făcând un vacarm îngrozitor, lucru ce a împiedicat într'o oarecare măsură, buna desfăşurare a partidei. Pe viitor, spectatorii trebuie să ştie că în sport câştigă cel care e mai bun şi că strigătele şi huiduelile nu constituie un atout pentru echipa favorită, ele umbrind mişcarea sportivă de tip nou, care se înfiripează astăzi în Republica Populară Română.

IONEL ŞTIRU

Cercul de studii
al profesorilor Facultăţii de Filologie

Duminică 13 crt. a avut loc în sala seminarului de filologie „Al. Philippide" constituirea unui cerc de studii al profesorilor Facultăţii de Filologie.

Cuvântul de deschidere a fost rostit de dl. rector Jean Livescu, profesor la această Facultate, care a arătat că iniţiativa creerii acestui cerc corespunde necesităţii de colaborare pe care restructurarea materiilor o implică şi contribuţiei pe care profesorii de istorie, critică literară, lingvistică şi estetică trebue s'o dea la realizarea planului de Stat.

A luat apoi cuvântul d. prof. Dan Simonescu din partea comitetului de iniţiativă, care a propus organizarea activităţii cercului de studii în modul următor: 1) comunicări ştiinţifice pentru restructurarea autorilor, 2) comunicări despre periodizarea literaturilor după epocile economice şi a superiorizărilor, 3) metodica seminariilor, 4) informaţii despre disciplinele respective din U.R.S.S., 5) alcătuirea unei bibliografii ştiinţifice pentru fiecare specialitate în parte.

D. rector Livescu a arătat apoi că Universitatea a alocat un fond pentru traducerea în câte trei exemplare a unor metodice sovietice şi că alte metodici s'au comandat din Moscova.

Au mai participat la discuţii d. prof. Al. Dima care a propus elaborarea unui program minimal, d. prof. Gh. Agavriloaei, care a propus să se ţină un contact strâns cu bibliotecile locale, decan N. I. Popa care a arătat importanţa pe care o prezintă cercul de studii.

S'a trecut apoi la alegerea unui birou de conducere cu următoarea componenţă: responsabil prof. Dan Simonescu, responsabil secund prof. A. Dima, secretar as. universitar Gavril Istrati.

Biroul a fost constituit în aşa mod încât în el să fie cuprinşi specialiştii din toate domeniile de studii ale Facultăţei de Filologie.

S'a hotărît apoi ca şedinţele cercului de studii al Facultăţilor să se ţină din două în două săptămâni (în Vinerele în care nu se ţin şedinţele cenaclului literar), iar lucrările să se conducă după următorul plan: 1) cunoaşterea operei şi epocii, 2) interpretarea din punctul de vedere al ideologiei marxist leniniste şi 3) valorificarea operei sau scriitorului.

A urmat apoi referatul d-lui prof. univ. Dan Simonescu despre restructurarea literaturii române asupra căruia vom reveni în numărul nostru de mâine.

Discuţiile care au urmat după referat şi spiritul ştiinţific în care a fost tratat subiectul, demonstrează odată mai mult necesitatea acestui cerc de studii.

Vineri 18 crt. la orele 6 vor referă d-nii profesori Dan Simonescu şi Gh. Agavriloaei despre Periodizarea Literaturii române.

Ofensiva păcii

(Urmare din pag. 1-a)

Unite a crescut în chip artificial, tocmai datorită investiţiilor militare. Conversiunea, trecerea la producţia de pace, implică un grav dezechilibru economic.

Deja în 1948 nivelul producţiei americane a scăzut cu 30 la sută. Şomajul care se face din ce în ce mai simţit, scăderea nivelului de trai al muncitorilor, tot mai accentuată în măsura consumării economiilor realizate de aceştia în anii războiului, sunt deja sume categorice, care nu mai lasă nici o îndoială asupra catastrofei inevitabile a sistemului capitalist — aflat în stadiul său de putrefacţie — imperialismul.

Iată dece monopoliştii nu înţeleg să renunţe la continuarea producţiei de armamente, iată dece în bugetul Statelor Unite pentru 1949-50 s'au prevăzut aproape 16 miliarde dolari, 38 la sută din întregul buget, tocmai spre a absorbi producţia de armament. De aici se deduce şi scopurile politicii externe agresive a Statelor Unite, crearea de blocuri (Blocul occidental, al Atlanticului de Nord) şi rostul propagandei războinice pe care o duc cercurile imperialiste, iată dece, recent, majoritatea anglo-americană din Consiliul de Securitate a săvârşit o nouă crimă faţă de cauza păcii, respingând, la ordinele delegaţiei St. Unite, propunerile sovietice pe care le-au refuzat mai sus. Instaurarea păcii înseamnă prăbuşirea imperialismului. Pentru a evita acest lucru se străduesc astăzi cercurile imperialiste. Sbaterile lor sunt însă zadarnice. Ele se vor termina, cum a spus I. V. Stalin, printr'un „eşec ruşinos".

In U. R. S. S.

Radio în fiecare casă

In luna Decembrie 1948, comsomoliştii şi tineretul regiunii Poltava au hotărât să instaleze aparate de radio în toate casele.

Ceaka, secretarul Comitetului Regional al Comsomolului din Poltava a anunţat că până la data Congresului, se va termina extinderea reţelei radiofonice în toate satele şi cătunele regiunii.

După exemplul Poltavei, comsomoliştii din multe alte regiuni (Gorki, Ulianovsk) au lucrat şi ei intens la extinderea reţelei radiofonice.

Mulţi tineri colhoznici au învăţat meseria de radiotehnicieni.

La multe şcoli din regiunea Ulianovsk s'au organizat cercuri radio-tehnice, unde elevii învaţă să construiască aparate de radio.

OAMENI ŞI FAPTE DIN U. R. S. S.

Pregătiri pentru semănăturile de primăvară

Ministerul Industriei Chimice din URSS a sporit cu 25 la sută producţia de preparate chimice destinate luptei împotriva paraziţilor vegetali. Producţia preparatului DTT a luat un avânt deosebit.

Recent a început expedierea lui în Asia Mijlocie, Ucraina, Caucaz, republicile autonome Tatară, Ciuvaşă şi alte regiuni ale ţării.

In cursul lunii Ianuarie a. c. în Sudul ţării s'a trimis o cantitate de două ori mai mare de praf DDT decât în aceiaşi perioadă a anului trecut.

Producţia clorurei de bariu este în creştere. In Biorusia, Ucraina, şi în regiunile de Sud ale RSFSR au fost expediate sute de tone de produs.

Actualmente se procedează la prepararea de produse pe bază de ulei, pentru distrugerea paraziţilor de grădini şi culturi tehnice.

Mii de tineri îndeplinesc planul cincinal până la Congresul Comsomolului

Peste 250.000 de tineri şi tinere din Moscova din regiunea Moscovei şi-au luat angajamentul de a îndeplini până la Congresul Comsomolului normele celui de-al 4-lea an al planului cincinal. Peste 100.000 de tineri muncitori şi muncitoare şi-au luat angajamentul de a îndeplini programul întregului plan cincinal.

Cincisute de tineri şi tinere din sectorul „Kiev" al Moscovei au terminat de pe acum planul cincinal, iar alţi două mii au realizat prevederile planului pe 4 ani.

In oraşul Elektrostal, 420 de muncitori au împlinit programul cincinal. 1100 tineri au împlinit normele a patru ani.

In oraşul Tuşino, tineretul a realizat o producţie în valoare de două milioane ruble peste plan şi a făcut o economie de materiale în valoare de 1.600.000 ruble.

*

In Ucraina, la întrecerea socialistă în cinstea Congresului, iau parte 600.000 tineri şi tinere. Tinerii metalurgişti din regiunea Stalino şi-au luat angajamentul să producă 5.000 tone oţel, 4000 tone fontă, 12.000 tone produse laminate peste plan.

*

In regiunea Rostov, la întrecere participă 100.000 tineri şi tinere.

Tineretul minier şi-a luat angajamentul să dea 130.000 tone cărbune peste plan.

Reconstrucţia clădirii principale a universităţii din Kiev

Clădirea Universităţii din Kiev există de peste 100 de ani. La retragerea lor din oraş, ocupanţii hitlerişti au distrus şi au ars clădirea.

Acum câtva timp s'a terminat reconstrucţia clădirii principale, menţinându-se vechiul stil arhitectural.

Noua clădire are 40 săli de cursuri şi o aulă cu 1000 de locuri. In această clădire vor fi instalate facultăţile de filosofie, juridică şi filologică.

Zilele acestea a avut loc meetingul de inaugurare la care au asistat studenţii şi profesorii Universităţii.

Culturale

Intr'o serie de mine ale Combinatului „Rostovugoli" au fost deschise recent, noui magazine şi chioşcuri de cărţi. Numai în primele zile dela deschidere, minierii au cumpărat patru mii de exemplare din „Cursul scurt al Istoriei Partidului Comunist (b) din URSS, 2500 de exemplare din cartea lui Stalin „Problemele leninismului", peste 10.000 de exemplare din operele lui K. Marx, Engels şi Lenin, precum şi un mare număr de cărţi de artă, literatură, tehnică, politică şi beletristică.

*

Către sfârşitul lunii Februarie, vor avea loc la Leningrad serbările aniversării a 150 de ani dela înfiinţerea Academiei militare de medicină „Kirov".

Cu acest prilej, se va inaugura o expoziţie, care va indica drumul parcurs de cea mai veche instituţie de învăţământ superior din Uniunea Sovietică, dela înfiinţare şi până azi.

*

Comitetul de artă de pe lângă Consiliul de Ministri al Republicii Federative Ruse organizează în districte, regiuni şi republici expoziţii ale pictorilor amatori dela sate.

Expoziţia se va deschide în Aprilie şi va ţine până în Iunie 1949. Vor fi expuse picturi, sculpturi, obiecte de artă din lemn, os, precum şi afişe de artă şi ziare de perete.

La Cartea Rusă

se fac abonamente la ziarul

„Pentru pace trainică, pentru democraţie populară"

organul Biroului Informativ al Partidelor Comuniste şi Muncitoreşti

Ce se întâmplă într'un minut în Uniunea Sovietică şi în Statele Unite

Două lumi — două feluri de viaţă deosebite. Uniunea Sovietică s'a luat la întrecere cu timpul

Ce se poate face într'un minut în Uniunea Sovietică? La această întrebare răspunde cunoscutul scriitor sovietic Mihail Ilin, într'un interesant articol intitulat „Două Lumi" apărut în ziarul „Trud".

Cărţile de specialitate indică ce cantitate de minereu poate extrage minerul pe minut, ce cantitate de fontă produce furnalul înalt într'un minut, câţi metri de pânză ţese ţesătoarea sau câte cărămizi poate aşeza zidarul în acelaş spaţiu de timp. Nu trebue să ne bizuim însă pe cifrele indicate de cărţi. Minerii sovietici, metalurgiştii şi oţelarii, textiliştii şi constructorii din URSS răstoarnă aceste date în fiecare zi iar autorii de cărţi tehnice urmăresc astăzi conferinţele pe care le ţin muncitorii stahanovişti pentruca să-şi poată modifica datele respective ale cărţilor lor în noile ediţii.

Să lăsăm laoparte cărţile şi să consultăm mai degrabă ultimele cifre pe care ni le pune la dispoziţie recenta declaraţie a Biroului Central de Statistică. In perioada de trei ani de după războiu au fost refăcute sau clădite din nou 4000 de întreprinderi de stat — ceeace înseamnă că la fiecare 6 ore şi jumătate o nouă fabrică a fost refăcută sau clădită. In aceiaşi perioadă au fost restaurate sau construite din nou în oraşe case de locuit pe o suprafaţă totală de folosinţă de 51 milioane de metri pătraţi. Aceasta înseamnă că în fiecare minut a fost construită o locuinţă de 3 odăi pe o suprafaţă de 32 m. p. Cu alte cuvinte în cei trei ani de după războiu, în fiecare minut altă familie sovietică intra într'o locuinţă nouă, spre a se bucura de căldura unui cămin propriu.

La ţară s'au construit cca. 1.600.000 de case noui în aceiaşi perioadă — ceeace face în medie o casă pe minut. La fiecare 60 de secunde, în acest interval de trei ani o altă familie de colhoznici s'a mutat într'o casă nouă.

Numărul muncitorilor şi funcţionarilor a crescut în Uniunea Sovietică cu 2 milioane în cursul anului trecut, adică într'un ritm de 2 persoane pe minut. Februarie este a 38-a lună a planului cincinal postbelic. Judecând după calendar, oamenii muncii din URSS mai au la dispoziţie încă 22 de luni pentru a termina executarea planului de cinci ani. Dar nici în cazul de faţă nu trebue să ne luăm după calendar—ne poate induce în eroare aşa cum ne pot desorienta şi datele cărţilor de specialitate rămase în urma experienţii. Muncitorii din industria de construcţii de maşini rutiere, de pildă, au depăşit programul prevăzut pe anul 1948 cu 26 la sută, deşi specialiştii ne spun că pentru a depăşi cu 1 la sută programul anual echivalează cu a adăuga trei zile lucrătoare la un an. Prin rezultatul muncii lor, constructorii de maşini rutiere au lungit anul cu 78 de zile lucrătoare. Muncitorii din industria chimică au reuşit să prelungească anul de muncă cu 48 de zile. Pentru foarte mulţi oameni sovietici luna aceasta este a 50-a, a 51-a sau a 52-a şi nu a 38-a lună a planului cincinal postbelic.

Ideia împlinirii înainte de termen a planului cincinal a cuprins pe toţi oamenii muncii din Uniunea Sovietică. Milioane de muncitori din oraşe şi sate şi-au luat angajamentul de a supraîmplini programele de lucru cu mult înaintea termenului fixat. Ne aflăm abia la începutul anului 1949 şi din toate colţurile Uniunii Sovietice, din fabrici, uzine şi colhozuri sau sovhozuri sosesc veşti îmbucurătoare. Milioane de muncitori industriali s'au angajat să îndeplinească programul anual numai în zece luni. Programele pe luni întregi, numai în câteva săptămâni. Ei se străduiesc să întrebuinţeze cât mai bine fiecare minut. Milioane de agricultori şi-au luat angajamentul să execute semănăturile într'un timp record, şi au reuşit să revizuiască până acum câteva mii de tractoare mai mult decât anul trecut.

Fiecare zi, fiecare oră şi fiecare minut sunt pline de muncă constructivă. In acest ritm se trăeşte în Ţara Sovietelor.

Autorul se întreabă în continuare, ce se întâmplă în fiecare minut în Statele Unite ale Americei de exemplu. Statisticienii Departamentului de Comerţ al Statelor Unite—scrie Ilin—arată că trusturile şi monopolurile americane realizează beneficii de 57.000 de dolari în fiecare minut. Cuvântul „beneficii" trebue luat în înţelesul de „jaf". Cincizeci şi şapte de mii de dolari pe minut, înseamnă 30 de miliarde de dolari pe an. In timp ce trusturile şi monopolurile americane încasează „beneficii" de 57.000 de dolari pe minut, 4 milioane de muncitori americani câştigă numai 2/3 dintr'un cent iar alte 10 milioane numai 1 cent. In timp ce costul vieţii pe minut este de 2 cenţi în Statele Unite.

In fiecare minut 6 muncitori americani îşi pierd slujba sau sunt nevoiţi să-şi restrângă timpul de muncă, cu alte cuvinte la fiecare 10 secunde un şomer total sau parţial.

In cursul anului trecut, în Uniunea Sovietică, în fiecare minut 4 tineri sau tinere au absolvit şcoala secundară, cea tehnică sau vreun institut superior de educaţie şi au intrat imediat în producţie.

Poliţia americană înregistrează la fiecare 44 secunde un furt, o spargere la fiecare 6—7 minute şi o răpire la fiecare 40 de minute. Statisticile omit însă să înregistreze atacurile asupra muncitorilor grevişti, asupra sediilor organizaţiilor democratice care protestează împotriva ordinei barbare din ţara lor, etc.

Aşa stau lucrurile în Statele Unite,— arată autorul în concluzie. In Ţara Sovietelor fiecare zi aduce noui realizări remarcabile. Timpul nu poate fi oprit în loc dar prin întrebuinţarea lui cât mai folositoare, în fiecare minut, în fiecare lună, în fiecare an oamenii muncii din Uniunea Sovietică accelerează mersul timpului—se iau la întrecere cu el.

Informaţii

Personal angajat la şcoala medie Tehnică de exploatare.

Uurmătorul personal a fost angajat cu ora în funcţia de profesori la şcoala medie tehnică de exploatare C.F.R.-Iaşi.

Costinescu Emil exploatare comercială, David Marin merceologia; Nicoară Ion istoria desvoltării căilor de comunicaţii, Popescu Ion contabilitate, ing. V. Mageru mecanică şi organizarea feroviară, ing. C. Drăgan tehnologia materialelor, ing. B. Nămescu căi ferate, material rulant, Gh. Dăscălescu caligrafie şi desen, C. Ghica practica telegraf şi Ioan Apostol practica comercială.

Dela A.R.L.U.S.

Filiala A.R.L.U.S. Iaşi aduce la cunoştinţă că în vederea sărbătoririi zilei de 23 Februarie, ziua Armatei Roşii, la sediul filialei se găseşte material pentru vitrine şi fotomontaje.

Mişcarea populaţiei la Iaşi pe luna Ianuarie.

Oficiul Stării civile de pe lângă Primăria Iaşi a înregistrat următoarea mişcare a populaţiei pe luna Ianuarie.

Născuţi 201; căsătorii 72; Decese 102; Divorsuri 19.

PROVINCIA

VASLUI

Înfiinţarea unui dispensar TBC

În localitate a luat fiinţă un dispensar TBC şi un centru antituberculos judeţean.

Acesta are rolul, de a dirija depistarea şi vaccinarea bolnavilor cu DCG, de a descoperi microbul precoce incipient de tuberculoză şi de a coordona lupta antituberculoasă în tot judeţul Vaslui.

Toate acţiunile amintite sunt duse în ţcolaborare cu org. UFDR şi Crucea Roşie

Noui notari în judeţ

Prefectura Judeţului Vaslui, printr'o decizie a numit în posturi de notari pe următorii: Puşcaşu Elena—com. Bălteni, Cărăuşu Constantin—Tănguiei, Constantin Vasile—Coşeşti, Hariton Vasile—Curseşti, Maftei Vasile—Buhieşti, Palade Dumitru—Tansa,—Leahu Neculai—Soreşti, Donose Clement—Pereşti, Sineria Vasile—Micleşti, Frunză I. Ghe.—Vulturesti, Borleanu Ioan—Telejna, Arnăutu Constantin—Zăpodeni, Ciobanu Gheorghe—Cozmeşti, Dumitraşcu Alexandru—Deleşti, Bosâncianu Dumitru—Negreşti, Cumpătescu Constantin—Rafaila.

Sabotori condamnaţi

Instanţele de sabotaj de pe lângă Tribunalul din localitate, au pronunţat zilele trecute următoarele condamnări: Bârsan Călin din Constanţa şi Ana Pancă din Bucureşti, la câte un an şi jum. închisoare corecţională plus amendă, pentru că n'au însămânţat pământul pe care îl posedă în jud. Vaslui. Alecu Dudău din Vaslui la 3 luni închisoare corecţională, de oarece făcea speculă cu făina. Lupu Pascal din Vaslui la 6 luni închisoare corecţională plus amendă, pentru speculă, iar pe Ilie Iosub tot din Vaslui la 2 luni închisoare corecţională şi amendă 30 mii lei, pentru speculă.

IONEL POPOVICI

HUŞI

Manifestări artistice

Sindicatul Artiştilor Instrumentişti din Huşi a dat în sala Tdatrului Comunal din localitate un concert de muzică populară româno-sovietică.

Programul a fost alcătuit cu pricepere din selecţiuni de muzică sovietică şi română, numărul de atracţie fiind solo clarinet, executat de tânărul Culişă Băluţă, un valoros element muzical.

Concertul a fost dirijat de d. Jean Băluţă, preşedintele Sindicatului.

Pentru a se mări fondul de ajutorare a poporului democratic grec, Sindicatul va da în curând un nou concert în sala Teatrului Comunal din Huşi.

Plenară urmată de un festival artistic

Cu ocazia împlinirii unui an dela semnarea tratatului de prietenie, colaborare şi asistenţă mutuală dintre R. P. R. şi U. R. S. S. organizaţia judeţeană U. F. D. R. a organizat o plenară în sala Teatrului Comunal, unde d-na Cornelia Bejenaru a vorbit despre însemnătatea acestui tratat. A urmat un festival artistic.

Cu acest prilej s'a putut remarca valoarea unor tinere talente, printre care eleva Vexler Rica din cl. V.

ANETA MANOLIU
coresp. voluntar

*

În oraşul şi judeţul nostru Planul Economic pe anul 1949 a stârnit un viu entuziasm.

Acest plan se reflecta zi de zi, ceas de ceas în acţiunile de unificare pe care muncitorii şi funcţionari din cuprinsul oraşului şi judeţului nostru, le întreprind spre binele şi progresul comun al oamenilor muncii.

Astfel, Inspectoratul şcolar şi-a luat angamentul ca din cei 10000 de analfabeţi să alfabetizeze 8000 în cursul acestui an să înfiinţeze în oraş două cantine, una pentru elevii lipsiţi de mijloace a Liceului Teoretic Mixt şi una pentru ceilalţi elevi de la celelalte şcoli din oraş.

La sate, ţăranii au trecut la repararea bunurilor comune, au trecut la înlăturarea lipsurilor încă existente.

Astfel, în comuna Viltoteşti, tinerii ţărani au vândut 1.500 kg. porumb iar cu banii realizaţi au cumpărat cele necesare pentru reconstruirea podului, la lucrarea căruia s'au depus 500 de ore munca voluntară.

*

Muncitorii din depoul de locomotive a gării Huşi şi-au luat angajamentul de a face cu 10 la sută economie de carburanţi.

***

Lucrătorii din cadrul întreprinderilor comunale şi-au luat angajamentul de a termina lucrările de canalizare ale oraşului.

Lucrările pentru amenajarea creşcătoriei de păsări dela Abator

a Soc. de Stat „Aliment-Export" sunt avansate

Societatea de Stat Aliment Export a început la Iaşi lucrările pentru amenajarea creşcătoriei şi îngrăşătoriei de păsări.

Aceste lucrări se desăvârşesc într'un pavilion al Abatorului local, — pavilion ce fusese distrus de un incendiu în anul 1945.

Până în prezent lucrările sunt destul de înaintate; s'au confecţionat un număr mare de cuşti, frigorifer ul de ouă a fost refăcut, s'a schimbat instalaţia de ţevărie cu ţevi noui aduse recent din Bucureşti.

Deasemeni se lucrează la izolarea cu pluţă a pereţilor.

Creşcătoria şi îngrăşătoria de păsări dela Abator va începe să funcţioneze la sfârşitul lunii Martie a. c.

Studenţimea ieşană

a manifestat pentru organizaţia unică revoluţionară a tineretului

(Urmare din pag. I-a)

locul căreia s'au evidenţiat elemente studenţeşti revoluţionare ca Justin Georgescu, Olga Baneoc, Izu Făinaru etc. care au căzut în lupta împotriva fascismului.

Vorbitorul încheie apoi trasând sarcinile de viitor ale studenţilor în cadrul organizaţiei unice revoluţionare.

Urmează apoi discuţii la raport, studenţii luându-şi cu acest prilej angajamente concrete de muncă.

*

A luat apoi cuvântul dl. Bernard Berhad din partea sectorului PMR studenţi care arată lupta dusă de studenţimea conştientă ieşană împotriva reacţiunii din Universitate, după 23 August.

Evocând drumul măreţ al Comsomolului, subliniază că acest drum este îndreptar de muncă şi luptă revoluţionară.

Sectorul studenţesc al organizaţiei unice revoluţionare se va bucura de întregul sprijin al sectorului de Partid studenţesc.

A urmat apoi alegerea comitetului de sector şi a delegaţilor.

După ce studenţii Brambier şi Vasiliu şi-au luat angajamente de muncă, dl. Florescu a tras concluziile lucrărilor conferinţei şi sarcinile care stau în faţa noului comitet.

Festivitatea s'a încheiat prin intonarea Internaţionalei.

*

În după masa aceleaşi zile a avut loc la Casa Studenţilor un festival artistic.

La Clubul Arte Grafice a avut loc

Un frumos festival artistic

Duminică 13 Februarie 1949, în sala Clubului Arte Grafice, a avut loc un frumos festival, organizat de Liceul de Fete (fost Oltea Doamna), programul fiind compus din cor, dansuri, declamaţii etc.

Festivalul a fost organizat în cadrul acţiunii de unificare a tineretului într'o singură Organizaţie: U.T.M.

Şi-a dat concursul pentru buna reuşită a acestui festival şi orchestra unei unităţi militare din localitate.

După festival au urmat dansuri în cadrul cărora elevele la un loc cu muncitorii au încins câteva hore.

Festivalul a luat sfârşit într'o atmosferă de solidaritătei şi entuziasm pentru regimul nostru de democraţie populară.

P. ALEX,
Corep.

Chiaburii din judeţul Cluj

obligaţi de sindicatele de salariaţi să plătească drepturile cuvenite muncitorilor

Sindicatul salariaţilor agricoli din judeţul Cluj a reuşit să demaşte în ultima vreme o serie de chiaburi cari n'au respectat prevederile legale faţă de salariaţii lor.

Astfel chiaburul Meşter Alexandru din comuna Deuş care n'a vrut să achite salariul pentru 19 luni de serviciu angajatului său Bodârlă Ştefan, a fost obligat să-i dea suma de 23.000 lei şi un costum de haine, conform contractului.

În comuna Vechea, chiaburul Horoţan Simion a fost obligat să achite în întregime salariul angajatului său Potâlean Gavriliă, plătindu-i 14,000 şi o pereche bocanci.

Chiaburul Crăciun Dumitru din Floreşti a fost obligat să plătească muncitorului agricol Coman Gh. suma de 10.000.

Lucrările de refacere a şoselei Brăila-Slobozia

În cadrul planului de Stat, organele tehnice, depinzând de Ministerul de Interne, ale judeţului Brăila au programat continuarea lucrărilor de refacere a şoselei Brăila-Slobozia.

În vederea acestui scop, Ministerul de Interne a alocat un fond de 20.460.000 lei. Cu acest fond se va putea efectua refacerea şoselei dela Brăila şi până în dreptul comunei Insurăţei - distanţa de 48 Km.

DOCTOR
A. ABERMANN
Medic de Spital
SPECIALIST în BOLI de COPII şi SUGARI
Iaşi, str. Gh. Dimitrov 30
(fost. I. C. Brătianu)
Consult 2-7 p. m.

DOCTOR
S. A. DAVID
Boli interne
şi de copii, boli de femei
Venerice, Sifilis
Blenoragia vindecă radical în 9 ore. (penicilină)
Iaşi, str. Costache Negri 5
(colţ Elena Doamna)
Cons. 8—12 dim. şi 2—9 seara

Republica Populară Romană
PRIMĂRIA MUNICIPIULUI
IAŞI

PUBLICAŢIUNE

Se aduce la cunoştinţa celor interesaţi că la data de Luni 21 Februarie 1949, ora 17, va avea loc în localul Primăriei Municipiului Iaşi, din str. V-le Alexandri No. 14, a doua licitaţie publică cu oferte închise pentru închirierea imobilelor, compartimentelor din Pieţele alimentare publice şi una bascul pod, proprietatea Primăriei după cum urmează:

1. *Imobilul din str. Sf. Andrei No. 15*

Apartamentul No. 1 chiria anuală lei 6.000.
Apartamentul No. 2 chiria anuală lei 4.000.
Apartamentul No. 3 chiria anuală lei 6.000.

2. *Imobilul din str. Fulger No. 4*

Apartament No. 1 chiria anuală lei 8.000.
Apartament No. 2 chiria anuală lei 6.000.
Apartament No. 3 chiria anuală lei 6.000.

8. *Imobilul din str. Anast. Panu No. 71*

Apartament No. 2 chiria anuală lei 6.000.
Apartament No. 4 chiria anuală lei 4.000.

4. Una bascul pod str. Dr. Parhon colţ cu Şoseaua Naţională (Piaţă de lemne).

5. *Piaţa Halei*

Compartimentele No. 30, 46, 50, 51, 59, 60, 61, 62, 68, 72, 73, 77, 83, 84, 85 şi 117, chiria anuală de fiecare compartiment lei 15.000.

6. *Piaţa Sft. Spiridon*

Compartimentele No. 5, 11 şi 20 chiria anuală 15.000 lei de fiecare compartiment.

7. *Piaţa Ilie Pintilie*

Compartimentul Nr. 13 chiria anuală lei 12.000.

Licitaţia se va ţine în conformitate cu L. C. P.

Garanţia provizorie este de 5 la sută din valoarea ofertei.

Caietele de sarcini şi orice alte informaţiuni se pot lua dela Biroul Licitaţiilor.

Primar A. PALUGA

Secretar General
I. NUHAMOVICI

Abonaţi-vă la OPINIA

AZI PREMIERĂ la cinematografele „Maxim Gorki" fost Trianon şi „Sidoli"
O mare premieră germană
Nu-i loc de dragoste
cu Bruni Loebel, Heintz Lausch, Harnest Segal şi Elsa Vagner
Spectacole fixe! Reţineţi biletele din timp!
Casele de bilete sunt deschise şi dimineaţe dela orele 10 la 12
Ordinea spectacolelor: „MAXIM GORKI" dela ora 3,20 la 5, dela 5,50 la 7,20, dela 8,20 ultimul, „SIDOLI" dela 3,45 la 5,15, dela 6,15 la 7,45 dela 8,45 ultimul

CINEMATOGRAFUL „PHOENIX"
Prezintă astăzi excepţionalul film muzical sovietic
Ora 6 după război
cu M. LUDIMINA din Balada Siberiei
SAMOILOV şi TELEKORSCAIA
JURNAL O. N. C. Nr. 56
Ordinea spectacolelor: 3,30—4,50, 5,15—6,35, 7—8,20, 8,35—9,55

Dansuri româneşti
Dansuri ruseşti
Dans Ieton
Dans caucazian
Dans unguresc
Exerciţii la aparate
Exerciţii ritmice
în programul
Festivalului Gimnastic-Sportiv
organizat în ziua de 19 Februarie ora 16
de Organizaţia Sportului Popular Judeţeana Iaşi
în sala TEATRULUI NAŢIONAL
pentru ajutorarea poporului grec

Filarmonica de Stat „Moldova"
Sala Teatrului Naţional
Vineri 18 Februarie 1949 ora 20 Precis
CONCERT SIMFONIC
de muzică rusă
Dirijor: Maestrul Theodor Rogalsky-Bucureşti
Solistă: Magda Nicolau pianistă Bucureşti
Program:
1. *Ceaicovski* Uvertură la Romeo şi Julieta
2. *Ceaicovski* Concert pentru pian şi orchestră
3. *Borik evicz* Concert pentru pian şi orchestra (în primă audiţie)
Solistă Magda Nicolau
Preţul locurilor: lei 110, 90, 66, 45, Sindicalişti, Studenţi, elevi, Militari, 50 la sută reducere
Biletele la Agenţia „THALIA"
Publicul este rugat a-şi procura biletele din timp pentru a evita aglomerţia la Casă. Concertul începe la ora anunţată. Uşile se închid cu 5 minute înainte de începere. După începere, intrarea în sală este oprită.

MAGAZINUL DE STAT
„IAŞUL"
Secţia mărfuri raţionate pe puncte
Iaşi strada Ştefan cel Mare Nr. 11
Anunţă că a pus în vânzare paltoane pentru copii, dela vârsta de 5 ani, până la 12 ani, cu 30 puncte bucata şi la preţuri convenabile. Direcţiune

INŞTIINŢARE
Depozitul M.A.T. Iaşi face cunoscut celor interesaţi că Centrul M.A.T. a dispus că pot comercializa toate produsele lor, toate magazinele de coloniale, magazinele mixte şi cooperativele fără nici o formalitate sau autorizaţie.
Pentru orice alte lămuriri se va adresa Depozitului M.A.T. din str. Bucşinescu Nr. 10.
Depozitul M.A.T. Iaşi

CINEMA „TIMPURI NOUI"
Muncitori, Intelectuali, Studenţi, Tehnicieni şi Meseriaşi
Vizionaţi filmele documentare ştiinţifice
PREMIERĂ AZI şi în zilele următoare PREMIERĂ
U. R. S. S. de azi Nr. 27
Belinschi: Instinctul animalelor
Pionerl: ŞTIINŢA şi TECHNICA
INTRAREA GENERALĂ 15 LEI

TEATRUL NAŢIONAL IAŞI
Miercuri 16 Febr. matineu ora 17 şi seara ora 20,30
Mare Concert de Muzică Populară
executat de:
Ansamblul „Doina Moldovei"
şi orchestra ritmică
Dirijori: D. Popovici, Bernard Segali
Soliştii: Rodica Bujor, Ion Lulcan
Biletele la Agenţia Thalia. La matineu sindicaliştii şi studenţii au reducere

OPINIA

ULTIMELE ŞTIRI

Noi lucrări de electrificare în mediul rural

Alimentarea cu apă potabilă a staţiunilor balneo-climaterice

BUCUREŞTI 15 (Rador).— In cadrul planului de Stat, direcţia exploatărilor comunale din Ministerul Afacerilor Interne a programat o serie de noi lucrări de electrificare în mediul rural.

In cursul acestui an se vor electrifica următoarele comune: Caradin jud. Constanţa, Ţăndărei jud. Ialomiţa, Capul Pisculuişi Cotcot judeţul Muscel, Baiţa şi Hărţegani jud. Hunedoara, Ianca, Caraşon şi Birtin jud. Hunedoara, Dasna şi Glawei jud. Târnava Mică, Seleuş Sicula, Omerelus şi Surba jud. Arad, Bighigi jud. Severin.

Se vor continua lucrările de electrifice începute în comunele din judeţele Făgăraş, Prahova şi Năsăud şi se vor reface reţelele electrice de transport şi distribuţia la centrele de electrificare băile Herculane, Novaci-Gorj şi Turnu Severin.

Totodată s'au pregătit lucrări de completare a instalaţiilor electrice, precum şi lucrări de alimentarea cu apă potabilă a staţiunilor balneo - climaterice Solca, Vatra Dornei, Eforie, Techirghiol, Mangalia, Slănic-Prahova, Poiana Ţapului, Buşteni, Băile Buziaş, Păltiniş, Ocna Sibiului, Borsec, Sovata şi Sângiorgiu Băi.

In staţiunea Lacul Nou se va construi o centrală hidroelectrică şi se vor face lucrări de captare a patru izvoare în vederea alimentări cu apă potabilă a acestei staţiuni.

Deasemenea tot în cursul acestui an va începe studierea şi întocmirea proiectelor de alimentare cu apă potabilă a staţiunilor Techirghiol, Mangalia, Tuşnad şi Breaza.

Progresiştii americani împotriva pactului atlantic

WASHINGTON 15 (Rador). — Comitetul Naţional al Partidului Progresist din Statele Unite a adoptat o rezoluţie prin care cere încetarea negocierilor în vederea creerii Pactului Atlanticului.

Rezoluţia cere deasemenea preşedintelui Truman să accepte propunerea Generalissimului Stalin, pentru reglementarea tuturor divergenţilor principale.

Indonezienii continuă să reziste cu îndârjire

invadatorilor olandezi

HAGA 15 (Rador). — In partea răsăriteană a Yavei, luptele între trupele olandeze şi indonesiene continuă.

Indonesienii au tăiat în mai multe locuri comunicaţiile olandeze. Legătura dintre oraşe se menţine doar cu ajutorul convoaelor.

Partizanii indonesieni au atacat acum câteva zile, lângă localitatea Blitar, un astfel de convoi întărit de tancuri.

*

HAGA 15 (Rador)— După cum anunţă ziarele, „Comitetul pentru ajutorarea Indonesiei" creat la Amsterdam, a adresat guvernului olandez o telegramă prin care protestează energic împotriva faptului că autorităţile olandeze continuă să ţină sub arest pe fruntaşii republicani şi pe reprezentantul mişcării de eliberare naţională.

Comitetul cere imediata punere în libertate a tuturor deţinuţilor politici indonesieni.

Taxarea confecţiunilor

Legile fiscale, intrate în vigoare la 1 Ianuarie a. c., prevăd pentru ateliere de croitorie şi lingerie, precum şi pentru fabricile de confecţiuni, obligaţia de a plăti în afară de taxele proporţionale achitate la materia primă, un impozit pe cifra de afaceri de 14 la sută la confecţiunile din bumbac, lână, mătase şi celobră.

Deoarece acest impozit se aplică la preţul de comercializare a produselor, iar acest preţ este greu de determinat când se lucrează cu materialul clientului, Ministerul de Finanţe a stabilit preţuri forfetare pentru taxarea acestor confecţiuni, pe care le-a împărţit în două grupe: prima pentru cele executate de meseriaşi din categoria I-a, iar a doua pentru cele executate de confecţionerii de categoria II-a cooperative şi ateliere de pe lângă instituţii.

Preţurile forfetare pentru taxare sunt:

Sacou şi pantalon bărbătesc	7500	5500
Sacou	4000	3000
Pantalon	2800	2000
Pantalon golf	3000	2200
Raglan palton	12.000	9000
Rochii damă	4000	2500
Mantou	9000	5000
Tailleur	6500	5000
Fustă	2000	1200
Cămăşi bărbăt.	900	450
Chiloţi	400	250
Pijamale	1700	700
Haină pijama	1000	450
Pantalon pijama	450	250
Halate	1700	700

In oraşele nereşedinţe de judeţ, se vor aplica preţurile grupei a doua.

Confecţiunile executate pentru comercianţi şi industriaşi suportă impozitul la preţul de comercializare a confecţiunilor.

Pentru întorsul unei haine sau alte reparaţii, se datorează numai impozitul de 15 la sută la preţul încasat pentru lucrare.

Luptele din Grecia

GRECIA LIBERĂ 15 (Rador) — Elias Press transmite că la 8 Februarie, unităţile armatei democrate depe frontul Macedoniei, au reuşit să respingă atacurile monarho-fasciste în sectorul nordic. Două detaşamente ale diviziei a şasea a armatei democrate au nimicit forţele monarho-fasciste la Capalari.

Agresiune poliţienească la Viena

împotriva unei manifestaţii democratice

VIENA 15 (Rador). — O demonstraţie a tineretului antifascist din Viena, care manifesta împotriva glorificării călăilor muncitorimii, a fost atacată de către poliţie care a efectuat 70 de arestări.

*

VIENA 15 (Rador).— Sub presiunea opiniei publice din Austria, autorităţile americane de ocupaţie au fost silite să anunţe „revizuirea" faimoasei ordonanţe Nr. 200, unul din instrumentele cu care aceste autorităţi terorizează elementele democrate din Austria.

Ziarele austriace anunţă că în noua ei formă ordonanţa Nr. 200 se deosebeşte de fapt foarte puţin de prima, ea prevăzând pedepse la fel de grele, ajungând până la pedeapsa cu moartea, împotriva elementelor democrate.

Mâine matineu şi seara
la TEATRUL NAŢIONAL
Rodica Bujor şi Ion Luican
cântă în cadrul Concertului de muzică populară,
al ansamblului „DOINA MOLDOVEI"

SCHIMB DE NOTE DIPLOMATICE

între Jugoslavia şi Polonia

în legătură cu conferinţa economică dela Moscova

VARŞOVIA 15 (Rador).— P.A.P. transmite că ministrul de externe jugoslav a remis Ambasadei polone din Belgrad o notă în legătură cu conferinţa economică care a avut loc la Moscova.

Ambasadorul polonez la Belgrad a trimis ministrului de externe al guvernului jugoslav, nota de răspuns a guvernului polonez care arată că guvernul jugoslav a fost acela care prin atitudinea sa duşmănoasă faţă de URSS şi de democraţiile populare a făcut imposibilă participarea Jugoslaviei la conferinţa dela Moscova.

In continuare, nota guvernului polonez arată că guvernul jugoslav cere reluarea acordurilor existente de asistenţă mutuală şi prietenie cu Iugoslavia care ar fi fost violate de Uniunea Sovietică şi democraţiile populare, şi cere să se pună capăt pretinsei campanii împotriva Iugoslaviei.

Această afirmaţie cu totul ipocrită a guvernului iugoslav este menită să înşele poporul iugoslav, întrucât adevăr guvernul iugoslav este cel care a violat aceste acorduri şi obligaţii şi a înlocuit politica anterioară de prietenie faţă de Polonia, printr'o politică de duşmănie.

Guvernul Jugoslav trebue să ştie că Uniunea Sovietică şi democraţiile populare nu duc nici un fel de campanie împotriva Jugoslaviei; aceste ţări critică numai politica duşmănoasă dusă de guvernul jugoslav împotriva Uniunii Sovietice şi democraţiilor populare.

Este cunoscut faptul că guvernul jugoslav persecută şi aruncă în închisoare pe cetăţenii jugoslavi care sunt pentru prietenie cu Uniunea Sovietică şi democaaţiile populare.

Aceste persecuţii şi arestări nu pot fi considerate altfel decât manifestări ale politicii duşmănoase faţă de Uniunea Sovietică şi democraţiile populare.

După ce a arătat că Consiliul de asistenţă economică mutuală nu a fost creat în vederea unei colaborări economice obişnuite, ci pentru o largă colaborare economică între ţările care duc o politică cinstită şi de prietenie una faţă de alta, nota încheie astfel:

Guvernul polonez consideră că participarea R. F. P. Jugoslavia la Consiliul de asistenţă economică mutuală, este de dorit, dar participarea ei la Consiliu este posibilă numai în cazul când guvernul jugoslav renunţă la politica sa duşmănoasă faţă de Uniunea Sovietică şi democraţiile populare şi la politica de prietenie.

Guvernul polonez nu se îndoeşte de faptul că încetarea politicii duşmănoase şi reluarea politicii de prietenie este singura cale care poate corespunde intereselor fundamentale ale popoarelor jugoslave, intereselor desvoltării economice şi independenţei Jugoslaviei.

Angajamentul funcţionarilor din întreprinderi pentru realizarea de economii

BUCUREŞTI 15. (Rador)— Chemarea salariaţilor din direcţia Centrală a siderurgiei pentru realizarea de economii, a trezit un ecou puternic în rândurile funcţionarilor din întreprinderi şi ministere.

Salariaţii societăţii comerciale de stat „Aprolacta" răspunzând tovarăşilor din direcţia centrală a siderurgiei, şi-a luat angajamentul de a reduce cu 25 la sută cheltuielile de regie.

In răspunsul lor, salariaţii societăţii „Aprolacta" arată că sub îndrumarea organizaţiei de Partid ei şi-au planificat munca în aşa fel în cât în cursul lunii Ianuarie au putut realiza o economie de 904.271 lei faţă de luna Decembrie 1948. La acest rezultat s'a putut ajunge prin organizarea unei largi acţiuni de lămurire în rândurile salariaţilor, a necesităţii de a se face economii în vederea reducerii preţului de cost prin introducerea unei evidenţe la orice cheltuieli, prin reducerea simţitoare a orelor suplimentare etc.

Inflaţia monetară în Olanda ca efect al planului Marshall

LONDRA 15 (Rador) — Revista britanică „The Stats" publică un comentariu în care se arată că în Olanda inflaţia continuă să se desvolte fără încetare, atingând chiar cifre-record după primul an al planului Marshall.

La sfârşitul anului 1948 a fost înregistrată o circulaţie fiduciară de peste 3115 milioane florini, ceiace înseamnă o creştere de 105 milioane în cursul acestui an. Aceasta face ca actualul volum al circulaţiei fiduciare să întreacă de 3 ori pe cel antebelic.

Constituirea comitetului antifascist german din R.P.R.

BUCUREŞTI 15 (Rador).— In ziua de 13 Februarie s'au întrunit la Bucureşti reprezentanţii populaţiei muncitoare germane din R. P. R., care au procedat la alegerea Comitetului antifascist german din R. P. R.

A fost constituit următorul comitet: Berger Victor-Sibiu, Breitenhover Anton-Oraviţa, Chrestel Andrei-Braşov, Tocht Iuliu-Reşiţa, Geltz Filip-Arad, Kiefer Rosalia-Reşiţa, Klapka Arpad-Timişoara, Lanzinger Anton-Arad, Melos Wilhelm-Braşov, Puvac Iosif - Buc., Schmutzer Adolf-Lugoş, Schuster Mihai-Braşov, Szenkler Ioan-Timişoara, Stoifel Emmeric-Bucureşti, Tausch Martin-Mediaş.

Comitetul antifascist german a ales din sânul său un secretariat compus din Stoifel Emmeric, Geltz Filip, Breitenhover Anton, Povak Iosif şi Shuster Mihai.

Sediul secretariatului va fi în Bucureşti.

Comitetul antifascist german a hotărît editarea unui cotidian în limba germană.

Bucureşti, 13 Febr. 1949.

Comitetul antifascist german din R.P.R.

PREDAREA BUMBACULUI

BUCUREŞTI 15. — Monitorul Oficial publică decizia prin care termenul de predare a bumbacului de către cultivatori se prelungeşti dela 1 Februarie 1949 până la 1 Mai 1949.

Altă grevă de protest în Italia

ROMA 15 (Rador). — După cum anunţă presa italiană, secretarul general al Camerei de Muncă din provincia Parma a fost arestat.

In urma acestei arestări, în toată provincia Parma a avut loc Luni o grevă de protest de 2 ore.

Franţa la discreţia anglo-americanilor!

PARIS 15 (Rador).—Fruntaşii partidelor guvernamentale franceze au luat în discuţie planul anglo-american privitor la reforme financiare în beneficiul St. Unite şi Angliei.

Guvernul britanic a declarat că dacă Franţa va respinge această reformă, va introduce restricţii asupra importurilor din Franţa.

Deasemeni guvernul american a ameninţat Franţa cu represalii.

O comisiune de Stat pentru ocrotirea mamei şi a copilului

BUCUREŞTI 15.—In noua organizare a Ministerului Sănătăţii se prevede înfiinţarea unei Comisiuni de Stat pentru ocrotirea mamei şi a copilului.

Compunerea şi atribuţiile acestei Comisiuni, care la fiinţă pe lângă Ministerul Sănătăţii, se vor stabili printr'o decizie a Consiliului de Miniştri.

ANUNŢ

„Persoana care a pierdut la data de 8 Februarie 1949, orele 12, lângă Biroul de voiaj un portmoneu cu nişte chei, este rugată a se prezenta la Miliţia Iaşi, Biroul Miliţiei Comunale, cu acte de identitate, spre a ridica portmoneul".

Comandantul Miliţiei Iaşi
Maior de Miliţie
N. PĂCURARU
Şeful Bir. Miliţiei Comunale
Plot. major de Miliţie
Indiscifrabil

Conducte de apă în deşerturile nisipoase

ASHABAD 15 (Rador). In deşertul Caracorum sunt pe cale de a fi construite canale de apă. Zilele trecute a fost pus în funcţiune un canal de apă care străbate 48 km. prin deşertul de nisipuri mişcătoare. Actualmente se instalează conducte de oţel în inima deşertului, pentru a duce apa la minele de sulf din Dravazin care sunt aprovizionate acum cu apă pe calea aerului.

A apărut

în limbile rusă, română, germană, franceză şi engleză nr. 4 „Pentru pace trainică pentru democraţie populară!"

Organ al Biroului Informativ al Partidelor Comuniste şi Muncitoreşti.

Mari construcţii la Moscova

MOSCOVA 15 (Rador) — A fost aprobat proectul arhitectului Alexei Duskin pentru construirea la Moscova a unei clădiri cu 22 etaje şi a altor 7 mari clădiri în următorii câţiva ani.

In curând
La cinematografele
Maxim Gorki şi
(fost Trianon)
Phoenix
marele film
Tânăra gardă
o producţie a Studioului „Maxim Gorki" din Moscova 1948. In prezent filmul rulează la 12 cinematografe din capitală şi la 10 din Transilvania

ANUL 41 Nr. 732

ABONAMENTE

Lei 360 . . . . . 3 luni
„ 5.000 Intreprinderi, autorităţi pe un an

Atelierele tipografice
IAŞI, Str. ŞTEFAN CEL MARE 50-52

4 Pagini 4 Lei

OPINIA

ZIAR POPULAR COTIDIAN

Joi 17 Februarie 1949

Redacţia
IAŞI, STR. ŞTEFAN cel MARE Nr. 5
Administraţia
IAŞI, STR. CUZA VODĂ Nr. 50

TELEFOANE:
Redacţia . . . (Nr. 1209 / „ 1210
Administraţia . . „ 2042
Serv. de noapte . . „ 2088

BIBLIOTECA UNIVERSITĂŢII IAŞI

S. M. T. în serviciul ţărănimii muncitoare

Decizia Ministerului Agriculturii pentru lucrarea pământurilor ţărăneşti cu tractoarele şi maşinile Statului, e de o însemnătate cu totul deosebită pentru împlinirea Planului de Stat în sectorul agricol.

In tot cursul iernii, Staţiunile de maşini şi tractoare au lucrat intens la reparaţiuni şi în curând vor avea totul pus la punct. In campania de primăvară care se deschide, progresul muncilor motorizate va fi considerabil accentuat faţă de anii trecuţi.

Prin munca cu tractoare şi maşini, ţărănimea muncitoare are avantaje nebăgăduite. Arătura se face mai adânc, sămânţa e îngropată mai mult şi rezistă mai bine secetei, bobul creşte mai plin şi spicul mai bogat.

In plus, munca motorizată e pregătită în aşa fel încât ea să nu coste, în nici un caz, mai mult decât munca cu vitele. Plugarul mai are avantajul că nu trebue să-şi bată capul cu îngrijirea şi hrana vitelor. Maşinele vin cu „hrana" lor: motorina, şi cu îngrijitorii lor: tractorişti şi mecanici.

Ţăranii muncitori mai scapă de o mare pacoste. Mulţi din ei n'au vite suficiente pentru executarea muncilor. Şi deobicei se căciulau la boeri şi la chiaburi, care-i exploatau fără milă.

Datorită S.M.T. plugărimea scapă de exploatarea chiaburilor, are prilej să facă muncile la timp, mai bine, şi mai ieftin, să obţie recolte mai bogate şi totodată să contribue la împlinirea şi chiar depăşirea Planului de Stat menit să îmbunătăţească viaţa poporului întreg.

Un adaos de avantaje e prevăzut pentru Cooperativele de muncă şi producţie agricolă, care obţin o reducere de 20 la sută din preţul lucrărilor executate de S. M. T.

Asemenea, asociaţiile ţărăneşti pentru lucrarea pământului, care obţin o reducere de 10 la sută.

Aceste reduceri de preţ au o explicaţie economică uşor de înţeles. Cooperativele de producţie lucrează ianuri mari în aceiaş regiune. Maşinile şi tractoarele merg mai cu spor pe asemenea ianuri, nu pierd timpul cu mutatul prea des din loc în loc, consumă mai puţin combustibil şi uzează mai puţin piesele şi cauciucurile. Deaceia S.M.T. poate face Cooperativelor o reducere de 20 la sută.

Aceleaşi avantaje oferă şi loturile alăturate ale asociaţiilor ţărăneşti, însă în măsură mai mică. Deaceia reducerea pentru asociaţii e numai de 10 la sută.

Incontestabil însă că, prin reducerile de preţ, S.M.T. vrea să stimuleze totodată progresul cooperaţiei agricole şi înmulţirea asociaţiilor ţărăneşti de producţie, pentrucă prin aceste forme de muncă

Y.

(Continuare în pag. 2-a)

16 ani dela grevele petroliştilor şi ceferiştilor

GRIVIŢA 1933

Se împlinesc astăzi 16 ani, decând muncitorimea din ţara noastră condusă de Partidul Comunist Român, prin luptele dela Griviţa din Februarie 1933 a demonstrat încă odată că singura cale spre bunăstare şi progres este numai aceea a luptei duse cu hotărâre împotriva capitalismului, a uneltelor lor şi a metodelor folosite de aceştia.

Aceste lupte s'au desfăşurat în timp ce urloşa criză economică din 1929-1933, zdruncina întregul sistem capitalist şi a atins punctul culminant spre sfârşitul acestei perioade.

Ca toate crizele economice, ce caracterizează atât de bine putreziciunea sistemului capitalist şi această criză a însemnat mii şi mii de muncitori aruncaţi pe drumuri, foamete şi mizerie.

Lucru care desigur are ca o urmare de neevitat creşterea avântului revoluţionar. Iar odată cu aceasta teroarea deslănţuită împotriva muncitorimii, capătă din ce în ce forme mai crunte.

Căutând să se scuture de efectele nefaste ale crizei, capitaliştii străini, găsesc în ţara noastră un teren prielnic, unde şi-au dat mâna cu burghezia internă cuprinsă de frigurile crizei.

Incheind alianţă cu burghezo-moşierimea română trusturile internaţionale pun stăpânire, odată cu bogăţiile ţării deci pe întreaga putere economică şi pe puterea politică.

In acest timp, clasa muncitoare, ţărănimea muncitoare şi mica burghezie, suferau cea mai neagră mizerie, foamete, şicane etc. In urma legilor dictate de către capitaliştii străini, miniştrilor vânduţi acestora.

E destul să vedem că din 1929 până în 1932, în anumite sectoare de producţie salariile au fost reduse cu mai mult de jumătate şi că numărul şomerilor crescuse în acelaş interval de 5 ori pe atâta pentru a ne putea da seama care erau condiţiile de viaţă ale muncitorimii.

In 1932, soseşte în ţară o delegaţie de „specialişti" ai trusturilor internaţionale care urma să pună în aplicare „planul dela Geneva", îndeplinind totodată funcţia de controlori pe lângă principalele ministere şi unităţi de producţie şi transport. Ca şi emisarii „planului Marshal" de acum ce vizitează ţările apusene,—specialiştii de atunci, veniţi să „arate burgheziei cum se dirijează economia unei ţări" ordonau după bunul lor plac să fie nimicit, tot ce contravenea intereselor lor. E suficient—în această privinţă-să ne amintim că au fost concediaţi, goniţi pe drumuri, peste 30 la sută de salariaţi, că au existat trei „curbe de sacrificii" care au redus salariile funcţionarilor publici cu peste 60 la sută şi că mii de muncitori se plimbau fără lucru, pentru a avea în faţă grozavul tablou, al înfometaţilor, al ruptilor, al celor ce n'aveau o casă de locuit. Adăugaţi la acestea şi faptul că odată cu teroarea poliţistă, au fost răpite poporului şi libertăţile democratice, pentru o vă da seama ce a determinat în mare măsură spiritul de luptă revoluţionară. Şi pentrucă tocmai de acest spirit se temeau exponenţii trusturilor, burghezia băştinaşă utilizează toate armele ce le avea la îndemână: începând cu finanţarea bandelor de tip hitlerist, naţionalismul, sindicatele socialiştilor trădători de dreapta şi toate formele care ar fi putut avea ca o consecinţă spargerea unităţii de luptă a clasei muncitoare.

***

In această perioadă cei mai greu încercaţi în teritoare, foamete şi mizerie, sunt muncitorii ceferişti, petrolişti, şi mineri. Tăbărând aupra celor mai de seamă bunuri ale ţării, „controlorii" străini, exploatau până la sânge muncitorimea din aceste ramuri.

Datorită acestei situaţii, Partidul Comunist Român mobilizează la luptă şi au loc în 1930 în diferite centre ceferiste din ţară, acţiuni cu caracter revendicativ, care culminează prin ciocniri violente cu organele poliţieneşti. Luptele mari se apropiau. In Martie 1931, Partidul organizează conferinţa pe ţară a ceferiştilor, petroliştilor şi minerilor, unde în fruntea comitetelor stau Gheorghiu-Dej şi Ilie Pintilie, comitete care având legătura cu consiliul general al Sindicatelor Unitare condus de Vasile Luca, aveau să organizeze acţiunile muncitoreşti. O importantă cotitură în lupta clasei muncitoare, survine în Ianuarie 1932, când are loc Congresul al V-lea al P.C.R.

Abia atunci luptele ceferiştilor şi petroliştilor, capătă în urma sarcinilor puse de Congres în faţa Partidului un caracter mult mai organizat, lupta de clasă luând un avânt nemaipomenit.

Impotriva pregătirii pentrurăzboiul antisovietic, împotriva fascizării ţării împotriva măsurilor economice, ce o apăsau clasa muncitoare şi ţărănimea muncitoare, împotriva naţionalismului, acestea erau chemările Congresului, ale Partidului.

*

Folosind sindicatele, comitetul de acţiune a ceferiştilor, având în frunte pe Gheorghiu - Dej, organiza muncitorimea ceferistă, pre-

LEONTE SILVESTRU

(Continuare în pag. 3-a)

Importante modificări în mersul trenurilor

Circulă un nou automotor pe distanţa Iaşi-Paşcani şi retur

Incepând din ziua de Luni 14 Februarie a. c. s'au produs în staţia Iaşi următoarele modificări în mersul trenurilor.

Au fost suprimate garniturile 6005 | 6006 pe distanţa Iaşi-Mărăşeşti care avea plecarea din Iaşi la ora 16,30 şi sosirea în Iaşi la ora 6,40, precum şi garniturile 6061 | 6064 Iaşi-Dorohoi Botoşani care pleca din gara locală la ora 9 şi şosea la Iaşi la ora 18,50.

A fost repus în circulaţie automotorul Iaşi-Paşcani şi retour care soseşte în gara Iaşi la ora 11,41 şi pleacă din localitate la ora 14,50.

Elevii şcolilor din Iaşi

vizitează întreprinderile locale

In cadrul orelor de practică la Contabilitate, Statistică şi organizarea întreprinderilor, elevele şcolii tehnice de administraţie economică din Iaşi sub conducerea profesoarelor de specialitate au vizitat întreprinderile locale: „Victoria", şi „Ţesătura", unde au căpătat îndrumări şi cunoştinţe practice asupra felului cum se conduce şi administrează întreprinderile naţionalizate.

Deasemenea a fost vizitat biroul statistic dela Primăria Iaşi unde funcţionarii au dat explicaţiuni asupra felului cum este organizată starea civilă, mişcarea populaţiei, etc.

Invăţământul aplicat, cu exemple oferite direct, pe teren, în mijlocul muncitorilor, constitue un serios mijloc de instruire a tineretului în spiritul dragostei de muncă.

Viaţa nouă a mahalalelor

Zilele trecute am trecut, întâmplător, prin cartierul Frumoasa. Cunoşteam locurile mai de mult, pe vremea când o vizită la o cunoştinţă, pe una din străzile din Frumoasa, însemnase o grea expediţie, de pe urma căreia mă alesesem cu pantofii noi-nouţi — desfăcuţi din toate cusuturile.

Am intrat în vorbă cu câţiva cetăţeni din partea locului, care-mi arată mulţumirea lor pentru că, stimulaţi şi ajutaţi de autorităţile municipale, au reuşit să facă lucruri demne de laudă.

Trei străzi din cartier au fost pavate. Inainte trebuia să frământi glodurile până la genunchi: astăzi, poţi merge pe drumul nou pavat fără să-ţi primejduieşti încălţămintea. Problema apei, care era foarte grea în Frumoasa, a fost în parte rezolvată prin instalarea unei cişmele. In cartier a mai luat fiinţă o grădiniţă de copii, şi mai presus de toate, mândria cea mare a cetăţenilor o constitue piaţa înfiinţată pe locul unde altădată era un maidan, vărsătoare de gunoi.

— Şi de ce nu v'aţi gândit mai devreme să faceţi aceste lucrări? — i-am întrebat pe convorbitorii mei.

— Mai întâiu nu a avut cine să ne înveţe să punem cu toţii umărul spre a urni mizeria. Am încercat şi în trecut, cu 10—15 ani în urmă, să pornim o acţiune. Ne-am dus la primarele, am aşteptat câteva zile să intrăm să-i cerem ajutorul pentru mahalaua noastră, să ne facă trotuare, hazna de apă, aşa cum făcea prin alte locuri, pe unde aveau case rudele dumisale. Dar, ba „domnu' primar e'n conferinţă", „domnul primar e'n consiliu" — ne înştiinţa uşierul. Şi în acest timp, pe o altă uşă, primarele cu mai mulţi cuconaşi şi afacerişti, cu ţigări groase şi privirea indiferentă, ieşeau pe o altă uşă, se suiau în maşina care-l aştepta la scară şi plecau. Aşa era pe atunci, —încheie omul.

Cuvintele cetăţeanului mi-au amintit de felul în care „gospodăreau" primarii de pe vremuri, de afacerile pe care le încheiau, de banii care le intrau în buzunar din vânzarea comunală, cu fiecare metru pătrat de trotuar care se repara, de licitaţiile şi angajamentele care însemnau tot atâtea prilejuri de jefuire a banilor strânşi dela cetăţeni.

Astăzi, prin iniţiativa cetăţenilor mobilizată şi

R. N.

(Continuare în pag. 2-a)

Manifestările artistice comune, factor de prietenie între naţionalităţi

Schimbul de experienţe între echipele culturale ale căminelor

Manifestările culturale comune constitue fără îndoială un factor deosebit de important în apropierea şi cimentarea prieteniei dintre poporul român şi naţionalităţile conlocuitoare.

Folosindu-se pe deplin de libertăţile oferite de către legile ţării care acordă aceleaşi drepturi, fără nici un fel de discriminare de sex, religie sau naţionalitate tuturor cetăţenilor, populaţia evreească ieşană organizează cu regularitate în căminele culturale locale manifestări artistice, şezători literare etc...

Sub regimurile trecute astfel de manifestări publice ale populaţiei evreeşti erau cu desăvârşire interzise şi ele mai sunt interzise şi astăzi în ţările dolarizate. — Izolarea unei naţionalităţi de alta şi a tuturor naţionalităţilor de populaţia majoritară pentru a împiedeca astfel unitatea de acţiune a clasei muncitoare, iată ţelurile precise urmărite de burghezie.

Prima manifestare comună

Acum câteva săptămâni s'a petrecut în viaţa căminelor culturale ale oraşului nostru un fapt de o importanţă covârşitoare.

Populaţia muncitoare din cartierele Nicolina, Socola şi Podul Roşu au cerut comitetelor Căminelor culturale „Ilie Pintilie" şi „Şalem Alechem" să organizeze o manifestare artistică comună. Succesul care a urmat acestei iniţiative a fost deosebit.

La şezătoarea la care au luat cuvântul câte un reprezentat al fiecărui Cămin s'a scos în evidenţă importaţa manifestaţiei din acea zi, în cadrul căreia se cimentează tot mai mult prietenia dintre muncitorimea ieşeană, indiferent de naţionalitatea căreia i-ar aparţine. — Şovinismul burghez, fie că el poartă numele sionism sau antisemitism este la fel de periculos pentru unitatea de luptă a clasei muncitoare în vederea făuriri unei vieţi mai bune.

In căminele culturale

Incepând cu această manifestare comună, în căminele culturale: Eliezer, Steimberg, S. Michoels sau Şalom Alechem ritmul de muncă a devenit tot mai viol.

Populaţia evreească din cartierele respective asistă în mod regulat la diferite lecturi în limba idiş care se ţin la căminele cartierului şi care se introduc cu regularitate în programele săptă-

Z. S.

(Continuare în pag. 2-a)

Formarea cadrelor de tractorişti

la Staţia de Maşini Podul Iloaei

Staţia de Maşini şi Tractoare din Podul Iloaei a recrutat noui cadre de tractorişti.

Numărul celor care au venit să înveţe a conduce tractorul este de 15.

Viitorii tractorişti sunt feciori de ţărani muncitori din toate comunele judeţului Iaşi.

Lucrările Cercului de Studii al Facultăţii de Filologie

Reconsiderarea literaturii române vechi

Referatul d-lui prof. univ. Dan Simonescu

Am relatat în numărul de eri al ziarului nostru înfiinţarea unui cerc de studii al Facultăţii de Filologie. Noi opinăm pentru acordarea de fonduri în vederea tipăririi referatelor ţinute, dat fiind necesitatea de a veni şi în sprijinul profesorilor de şcoli medii, a învăţătorilor, care întâmpină greutăţi mai mari în restructurarea literaturilor.

Până la tipărirea acestor lucrări, socotim util să publicăm în rezumat referatele ţinute.

Vom începe prin publicarea rezumatului referatului pe care d. prof. univ. Dan Simonescu l-a ţinut despre restructurarea literaturii române şi a discuţiilor ce au urmat.

Necesitatea reconsiderării

Reconsiderarea literaturii române constitue — a spus d-sa—o problemă didactică şi o problemă ştiinţifică şi culturală de primă importanţă.

Şi în această lucrare experienţa sovietică constitue un preţios îndreptar. După Revoluţie, Proletculturul tăgăduia orice folos al moştenirii culturale. Lenin a combătut această teză. Arătând că Marx n'a înlăturat cele mai preţioase cuceriri ale culturii burgheze ci şi le-a însuşit şi apoi le-a desvoltat, el pledează pentru asimilarea tuturor elementelor progresiste din cultura rusă. Acest principiu este aplicat chiar de Lenin în aprecierea scriitorilor ca Herzeu, Belinski, Cernişevscky, Dobriiubov, Tolstoi, etc...

In 1920 când Anatolie Vasilievici Lunakovski, în calitatea sa de comisar al poporului pentru învăţământ, pune problema restructurării învăţământului literaturii, el indică ca această restructurare să se facă după indicaţiunele lui Dobriliubov şi în special ale lui Lenin.

Literatura română de până acum conţine multe elemente progresiste şi democrate; multe opere literare sunt legate de viaţă şi au servit ridicării poporului. Istoricii şi criticii literari care au servit interesele burghezo-moşiereşti, le-au ascuns însă s'au deformat. Astfel s'a camuflat caracterul social al scrierilor celor din generaţia de la 1848 şi s'a vorbit numai de caracterul lor naţional.

Nici un istoric literar n'a vorbit despre textul vechiu descoperit de Kogălniceanu „Cuvântul unui ţărani către boeri", care n'a putut fi publicat în „Arhiva românească din cauza „stavilelor cam grele" ce le-a întâmpinat. Nici un istoric literar nu s'a ocupat de prefaţa pe care M. Kogălniceanu a scris-o la poeziile lui Rezoverghi. Şi faptul e explicabil, fiindcă în această prefaţă M. Kogălniceanu afirmă că progresul

(Continuare în pag. 2-a)

CONTEMPORANUL

Săptămânal politic-social cultural

Nr. 123

Ultimul număr al „Contemporanului" cuprinde pe lângă un bogat material de natură politică (Zid pentru apărarea păcii de Ion Bălănescu, Drumul spre agresiune de Radu Lupan, Perspective ale mişcării revoluţionare din colonii de Horia Liman, etc.) şi un preţios material cultural.

Un interesant studiu despre A. Toma, poetul proletariatului revoluţionar semnează d. Ion Vitner, care a adus preţioase contribuţii în restructurarea operei lui M. Eminescu şi I. L. Caragiale.

Dsa arată deosebirea fundamentală dintre romantismul revoluţionar, optimist şi dăruitor de sine a lui Toma din perioada primului său volum, originalitatea sa, iar apoi caracterul revoluţionar al poemelor sale culese în „Flăcări pe culmi", poeme care au îmbărbătat pe luptătorii proletariatului în timpul negrei ilegalităţi.

Dl. Simion Alterescu tratează problema creerii unei dramaturgii româneşti a epocii construirii socialismului.

Dsa subliniază noul impuls al literaturii dramatice, consecinţă a clarificării ideologice a autorilor dramatici. Combătând prezentarea schematică a caracterelor personagiilor pozitive, d-sa se ridică totuşi împotriva criticismului şi a criticii estetizante demonstrând că „prin temele noui, prin nivelul de principialitate în continuă creştere, dramaturgia românească oferă primele mlădiţe ale unei bune literaturi teatrale, cu un nivel artistic şi ideologic demn de temele tratate".

(Naturalism înarta cinematografică) se intitulează un articol al d-lui Emil Suter în care se arată că filmul francez se reîntoarce la naturalism, la un naturalism exagerat care întăţişează ceeace este josnic, animalic în om.

D-l Petre Vintilă discută, suplimentele şi paginele literare din provincie, şi dă preţioase indicaţii pentru redactarea lor.

In afară de cronica dramatică semnată de Mioara Cremene şi de cea literară de Ovid Crohmălniceanu, revista conţine şi material beletristic.

Un poem al lui Petre Solomon, în care cu vigoare şi servindu-se de antitează cântă lupta ţirănimii trudtoare şi nuvela d-lui I. Călugăru „Maseaua stricată" care evocă lupta dusă de muncitorime pentru câştigarea puterii politice împotriva agenţilor duşmanilor din propriul ei sân.

Rubrica de note, polemici şi informaţii bogată şi scrisă cu nerv.

Manifestările artistice comune, factor de prietenie între naţionalităţi

(Urmare din pag. I-a)

mânale alături de lecturile sau recitările în limba română. Căminul cultural aparţine întregii populaţii muncitoare a cartierului, indiferent de limba maternă pe care o foloseşte în viaţa de toate zilele iar exteriorizarea simţimintelor artistice se face în mod liber, în limba pe care o foloseşte populaţia din acel sector.

La „Şalom Alechem", de exemplu, se găsesc cărţi, reviste, ziare, tipărite în limba idiş, în limba română şi populaţia muncitoare a cartierului care a învăţat să vină în mod regulat la căminul lor, în orele libere, au prilejul astfel să-şi ridice nivelul lor cultural şi ideologic, să urmărească întâmplările din ţară şi de peste hotare.

Găseşti la aceeaşi masă muncitori cu limbă maternă idiş şi cu limbă maternă românească citindu-şi ziarele în limba respectivă, etc.

Aşa se călăreşte şi pe tărâm cultural adevărata prietenie a poporului muncitor.

Schimb de echipe artistice

La Căminul „S. Michoels", au loc săptămânal obişnuitele programe artistice de Duminică după masă. Totuşi, şi aici s'au introdus unele inovaţii menite să dea şi mai multă viaţă Căminului, să-l lege mai mult de cetăţenii cartierului.

La penultima manifestare publică şi-au dat concursul pe lângă echipa artistică a Căminului şi echipele artistice ale U. F. D. R-ului şi P. T. T.. — Programul reprezentat devine astfel mai interesant, se stabileşte un bun schimb de experienţă între aceste echipe şi devine tot mai evident faptul pentru spectatori că nu limba folosită este cel mai important lucru ; că faptul că cineva foloseşte o limbă iar alt muncitor, altă limbă, acest lucru nu-i desparte ci din contra îi apropie prin gândurile şi năzuinţele comune exprimate.

Pentru populaţia evreească din cartierele oraşului acest lucru dovedeşte încă odată că într'o ţară liberă se poate ajunge datorită unei munci de lămurire de fiecare zi, de manifestaţii artistice şi literare comune la o adevărată prietenie între naţionalităţile conlocuitoare şi poporul majoritar.

In sânul căminelor culturale deschise un mod egal pentru toţi cei iubitori de cultură, populaţia evreească simte că discriminările şi deosebirile de rasă aparţin trecutului, că o viaţă nouă s'a deschis pentru cetăţenii acestei ţări.

PUNCTE

Concertul orchestrei „Doina Moldovii"

Astăzi în matineu şi seara la Teatrul Naţional are loc concertul de muzică populară dat de ansamblul „Doina Moldovii" şi orchestra ritmică. Concertul se bucură de concursul cântăreţilor bucureşteni de muzică populară Rodica Bujor şi Ion Luician. Dirijează: D. Popovici şi B. Segall.

Concertul Filarmonicii

de Vineri seara va fi dirijat de maestrul Teodor Rogalschi. Solistă, d-na Magda Nicolau(pian), care a mai concertat de curând în oraşul nostru. Programul cuprinde în prima audiţie, concertul pentru pian şi orchestră de Borikievicz.

Punctualitate

Amintim publicului ieşan de faptul că, potrivit măsurilor luate de Filarmonică, pentruca spectatorii punctuali să nu fie turburaţi în cursul audiţiei, accesul în teatru este oprit dela ora 19,55, concertul începând fix la ora 20.

„Othello"

Am scris la timp despre hotărârea Teatrului ieşean de a monta piesa lui Shakespeare, „Othello", precum şi despre desbaterile ce au avut loc în cadrul şedinţei de lucru convocată în acest scop de D-l Lighethi, directorul de scenă.

De curând Direcţia Teatrului a alcătuit şi distribuţia spectacolului. Astfel, în Othello va apare D-l C. S va, D-na Zoe Caraman-Diacu va juca rolul Desdemonei, D-l St. Dăncinescu-Iago, D-l George Popovici-Dogele, D-l Leonte-Brabanţio, D-l Macovei-Roderigo, D-l Schimbischi-Cassio, D-l Tr. Ghiţescu-Ludovico, D-na E. Foca-Emilia, Puiu Simionescu-Montano, Aurora Ardeleanu-Bianca.

Spectacole pentru sate

In momentul de faţă se repetă la Teatrul Naţional „Cine bate" ? — scenetă cu care se vor întreprinde o serie de ieşiri pe teren în întreprinderile ieşene şi la sate.

Sceneta se repetă cu două echipe (două distribuţii), în care participă majoritatea ansamblului.

Regia aparţine d-lui I. R. Matache.

Toţi fiii mei

In afară de „Scrisoarea pierdută" şi de »Othello", la Teatrul Naţional se repetă şi „Toţi fiii mei" de Artur Miller, în regia d-lui Ion Diacu.

Refuări

La Bucureşti la Teatrul Naţional în afară de piesele montate din nou în cursul acestei stagiuni teatrale, s'au reluat şi reprezentarea spectacolelor valoroase din cursul stagiunii trecute.

Astfel, numai piesa „Gaiţele de A'. Kiriţescu s'a jucat de 156 ori dela începutul stagiunii.

S'au mai jucat „Tânăra gardă", „Chestiunea rusă", etc.

Ar fi bine ca şi Teatrul Naţional din Iaşi să reia din spectacolele stagiunii trecute.

Munca şi cheltuiala depusă pentru montarea unui spectacol trebue să fie cât mai mult valorificată.

Viaţa nouă a mahalalelor

(Urmare din pag. I-a)

îndrumată de organizaţiile de partid, s'a pornit la o muncă temeinică.

Autorităţile comunale au stat în ajutorul cetăţenilor, le-au acordat sprijinul, şi astfel s'a putut începe lupta de îndepărtare a mizeriei din fundul cartierelor.

Odată cu începutul primăverii cetăţenii vor continua munca de îmbunătăţire a vieţii din mahalale. „Domnu' primar" nu mai stă astăzi, cu un vameş, aşteptând să-şi umfle portofelul de pe urma oricărei lucrări obşteşti.

Oameni şi fapte din U. R. S. S.

Operele lui Puşchin vor apare în limba iacută

Oamenii muncii din Iakutia, laolaltă cu toată Uniunea Sovietică, se pregătesc să serbeze aniversarea a 150 de ani dela naşterea lui Puşkin.

Poeţii şi scriitorii Iakuţiei termină traducerile operelor marelui poet rus.

Serafina Erlay a tradus poemul „Călăreţul de bronz" iar Ilia Cogălnicean „Fântâna din Bahcisarai", în limba acută.

Până acum au fost traduse poemele „Ţiganii", „Poltava", „Ruslan şi Ludmila", fragmente din „Eugeniu Oneghin" în acelaşi limbă.

Oamenii muncii din Iakutia vor face cunoştinţă şi cu proza lui Puşkin. Au fost traduse în limba iacută „Fiica căpitanului", „Dubrovski" şi „Povestirile lui Belkin".

Extinderea bibliotecilor sindicale sovietice în 1949

Prezidiul Consiliului Central al sindicatelor profesionale unionale a luat hotărârea de a lărgi considerabil, în cursul anului 1949, reţeaua de biblioteci sindicale. Vor fi create 1650 de biblioteci noi, iar numărul volumelor din bibliotecile existente va fi mărit cu 8.125.000 volume.

S'a propus Consiliului Central al sindicatelor să dea o atenţie specială reorganizării bibliotecilor în regiunile foste sub ocupaţie şi în zonele din Estul ţării.

Pentru a evita risipirea fondului cultural, s'a decis organizarea de biblioteci noi numai în întreprinderile în care lucrează cel puţin o mie de muncitori sau în satele cu minimum 500 de locuitori.

La dispoziţia muncitorilor şi funcţionarilor din întreprinderi mai mici, se vor creia pe lângă comitetele sindicale, biblioteci mobile şi biblioteci de bază care vor funcţiona pe lângă întreprinderile mari sau în cadrul cluburilor.

Comitetele sindicale, regionale şi de fabrică, trebuie să ia măsuri pentru ca toate bibliotecile să funcţioneze în localuri corespunzătoare.

Sovietele sindicatelor regionale şi ale republicilor, vor controla organizarea şi complectarea cu cărţi a tuturor bibliotecilor sindicale.

S. M. T. în serviciul ţărănimii muncitoare

(Urmare din pag. 1-a)

Se lucrează mai uşor, mai ieftin, cu riscuri mai mici şi cu un randament considerabil sporit. Ţăranii asociaţi sunt primii care câştigă din acest sistem, ajutând în acelaş timp şi planurile de propăşire a societăţii. Interesul individual se împleteşte de minune cu nevoile colective.

In fine, trebue reţinut şi faptul că ţărănimea muncitoare care lucrează cu S.M.T. e păsuită în ce priveşte plata. Toate plăţile pot fi făcute după strângerea recoltei, fie în bani, fie în produse, şi fără nici un fel de dobândă. Iată deosebirea imensă de metodele boereşti şi chiabureşti, care sporeau mereu datoriile plugarilor, adăogând dobândă peste dobândă, făcând din ţăran un rob şi vânzându-i ţoalele din casă !

Ţărănimea muncitoare are acum în faţă perspective foarte avantajoase pentru o repede dezvoltare a economiei rurale şi pentru ridicarea nivelului ei material şi cultural.

Primii paşi ai plugarilor în zilele ce vin, vor trebui să fie hotărîţi şi făcuţi la vreme, către S. M. T. pentru încheerea contractelor de lucru, căci S.M.T. se obligă contractual de a face muncile la timp, bine, şi a da plugărimii toate indicaţiile agrotehnice pentru obţinerea unor culturi agricole superioare.

ŞTEFAN LUCHIAN

Despre partidul clasei muncitoare

In această lucrare, autorul ne arată bazele ideologice, organizatorice, tactice şi teoretice cu care învăţătura lui Lenin şi Stalin au înarmat partidul clasei muncitoare.

„Clasa muncitoare—spune autorul—pentru a putea porni cu succes asaltul împotriva fortăreţelor capitalismului are nevoe de un partid capabil s'o conducă la lupta împotriva imperialismului, la lupta pentru cucerirea puterii şi, în care scop să ştie să folosească toate rezervele în stare să ajute la răsturnarea odioasei orânduiri capitaliste".

Acest partid de tip nou a fost creat de Lenin şi Stalin.

Nici un partid nu s'a bucurat de o atât de temeinică înarmare ideologică, politică şi teoretică ca P. C. (b) al U.R.S.S.

P. C. (b) al U.R.S.S. s'a întărit şi călit în luptă revoluţionară dusă contra duşmanilor clasei muncitoare.

Deaceea, învăţămintele şi experienţele P. C. (b) al U. R.S.S. trebue să servească oricărui partid muncitoresc ce păşeşte la realizarea socialismului şi nici nu se poate concepe un partid al clasei muncitoare care să se desvolte în afara acestor experienţe şi învăţături.

„Experienţa P. C. (b) al U.R.S.S.—a spus P. Iudin în conferinţa ţinută în faţa activului C. C. al P. M. R. la 3 Noembrie 1948—reprezintă o experienţă istorică de însemnătate mondială. Aceasta experienţă este, în ceea ce are ca principal şi esenţial, acceptabilă şi obligatorie pentru partidele comuniste din toate ţările lumii, care luptă pentru înfăptuirea revoluţiei socialiste sau păşesc la construirea socialismului".

Indepărtându-se de linia trasată de experienţa P. C. (b) al U.R.S.S., clica lui Tito a trădat cauza muncitorilor şi a împins Jugoslavia pe calea degenerării într'o republică burgheză, în solda imperialismului american.

In prima parte a lucrării sale, P. Luchian face o expunere a principiilor ce stau la baza partidului de tip nou, aşa cum sunt sintetizate în lucrările lui Lenin şi Stalin, iar în a doua parte, după un scurt istoric al naşterii partidului de tip nou în ţara noastră, al desvoltării sale în condiţiile specifice ale ţării noastre, autorul arată cum, înarmat cu experienţa P. C. (b) al U. R. S. S. partidul nostru a lichidat slăbiciunile trecutului şi porneşte hotărît la întărirea sa, pentru realizarea socialismului.

Principiile organizatorice de bază ale partidului de tip nou au fost elaborate de Lenin în celebra sa lucrare „Un pas înainte, doi paşi înapoi" şi desvoltată de Stalin în „Problemele leninismului" şi în „Cursul scurt de istorie a P. C. (b) al U. R. S. S."

In lumina principiilor călăuzitoare ale învăţăturii leninist-staliniste, îndepărtarea grupului fracţionist al lui Tito de calea ce duce spre socialism, este vădită.

Trădând principiul că „partidul este detaşamentul de avantgardă a clasei muncitoare şi detaşamentul său organizat", clica fracţionistă neagă rolul de conducător al clasei muncitoare, susţinând că, „ţăranii reprezintă cea mai solidă temelie a statului Jugoslav".

Partidul pentru a-şi păstra unitatea trebue să aplice o disciplină proletară unică, deopotrivă pentru toţi.

Dar clica lui Tito, călcând în picioare învăţătura marx-st-leninistă, introducând în partid un spirit birocratic, sectar, după care partidul e considerat un detaşament de partizani, în care membrii partidului execută ordinele şefului.

Congresul partidului C. a însemnat o falşificare a voinţei poporului, terminată cu o crâncenă teroare contra acelor membri ai partidului care s'au declarat de acord cu rezoluţia Biroului Informativ. Ceeace a făcut ca Tito să constate pe bună dreptate că, dacă fracţiunea lui Tito se menţine la putere prin acte de teroare „aceasta înseamnă că ea a pierdut de mult încrederea majorităţii partidului comunist din Jugoslavia.

Ca partid de tip nou, Partidul Muncitoresc Român duce o luptă neîmpăcată împotriva tuturor rămăşiţelor exploatatoare a muncitorimii, contra chiaburilor exploatatori ai ţărănimii muncitoare, în fruntea întregului popor muncitor duce lupta pentru realizarea societăţii socialiste.

Partidul Muncitoresc Român păstrează cu sfinţenie tradiţia educării cadrelor sale în spirit leninist şi urmând experienţa P. C. (b) al U. R. S. S. a reuşit să păstreze o permanentă legătură cu masa, şi este aşa cum ne învaţă totdeauna Stalin nu numai gata de a învăţa masele, dar şi de a învăţa dela masă.

Reconsiderarea literaturii române vechi

(Urmare din pag. I-a)

cultural e în funcţie de bună starea materială.

O altă cauză care impune imperios reconsiderarea moştenirii noastre literare este faptul că ea a fost deformată intenţionat. Este apoi însăşi concepţia despre literatură şi menirea ei. Istoricii şi criticii burghezi vedeau în poet, în scriitor un insmuls din realitate. Noi vedem azi în ei „ingineri ai sufletelor omeneşti", capabili să transforme realitatea, iar în realismul socialist metoda de educaţie care având ca temelie ideologia clasei muncitoare—ajută pe proletari să elibereze omenirea eliberându-se pe sine.

Cursurile şi manualele de literatură şi estetică de până acum foloseau o multiplicitate de criterii şi totuşi nu puteau găsi explicaţia fenomenului literar. Critica marxist leninistă foloseşte o metodă ştiinţifică, unitară, pune accentul pe apartenenţa de clasă a scriitorului, funcţia socială a literaturii.

Falşificarea moştenirii noastre se vede în faptul că s'a aruncat vălul uitării peste scriitori ca Bolliac, peste critica lui Dobrogeanu Gherea, peste o parte a operii lui A. Vlahuţă cum ar fi „Minciuna stă cu regele la masă".

V. Alecsandri pare a se fi inspirat în lucrările lor şi din comedia rusă „Brigadieri" a lui Fon Vizin care ridiculiza burghezia rusă.

Baza de principialitate

pe care trebue să se facă reconsiderarea literaturii române, este aceasta :

— 1) „A trăi în societate şi a fi liber de societate este un lucru imposibil" (Lenin). De aci se deduce că opera unui scriitor este produsul condiţiilor economice, sociale şi politice care trebuesc descoperite şi apoi explicate.

Nu există deci operă literară de neclintit, care ar putea fi judecată în afara epocii în care a fost produs dintr'un punct de vedere pur estetic,

2) Trebuesc, în consecinţă, stabilite raporturile dintre clase şi lupta ce se dă între ele, poziţia de clasă a autorului, a accentuat caracterul partinic al suprastructurii.

3) Trebuesc combătute tendinţele reacţionare şi scoase în evidenţă cele progresiste. Explicate, ambele.

4) Un accent deosebit trebue pus pe teoria oglindirii operei de arte. Lenin—după Engels—arată că infrastructura se reflectă în suprastructură şi pretinde literaturii să fie politică, ideologică şi partinică.

5) In reconsiderarea literaturii trebue să se ţină deasemeni seama de teoria lui I. V. Stalin despre realismul artistic ca un tribunal necruţător al burgheziei, despre romantismul revoluţionar pe care Fadeev l-a caracterizat ca „vis prefăcut în viaţă", despre realismul socialist—teoria de care s'a ocupat mai apoi Gorki.

Literatura română veche

Dsa a trecut apoi la aplicarea acestor principii la literatura română veche.

Literatura noastră veche este expresia orânduirii feudale.

La noi exista un feudalism orientantal. Casa stăpânitoare era aceea a domnilor şi a boerilor, iar clasa exploatată aceea a ţărănimii muncitoare. Economa era rurale. Exista o slabă industrie casnică pentru uz intern. Boerimea era ea însăşi ruralizată şi ducea o viaţă patrichală chiar în oraşe care aveau mai mult un aspect de sat—până spre sfârşitul sec. 18.

Literatura acestei epoci va fi deci o literatură primară, rurală, cu un pronunţat caracter bisericesc sau istoric.

Literatura aceasta durează până în 1864 şi se caracterizează 1) printr'o religiozitate exagerată (nu numai în sens biblic, ci şi în sens superstiţios—dovadă literatura apocrită, ci şi în sens mistic—literatura cu vraţi noi în sens obscurantist—literatura miracolelor ; 2) prin desvoltarea unui istorism eroic d a r şi glorificator al domnilor şi al clasei boereşti pentru apărarea poziţiilor de clasă a acestora.

Literatura română veche a suferit contradicţii şi abateri în două rânduri : în 1750, când în Transilvania se înfiinţează şcoala ardeleană şi în perioada 1800-21 în Moldova şi Muntenia când începe era modernă.

Cauzele acestor contradicţii rezidă în schimbările economice ce s'au consumat.

In Transilvania capitalismul era mai puternic. Inca la începutul sec. al 18-lea avem o frumoasă viaţă citadină. Capitalismul pune pe tapet problema naţională. Nemulţumirile din sânul masei româneşti dau putere unui curent nou cultural.

(Continuare în numărul viitor)

Informaţii

Festivaluri

Duminică 13 Februarie a avut loc la căminul cultural „S. Michoels" un festival artistic.

Ansamblul fabricei „Tesătura" şi-a dat concursul la reuşita festivalului prin coruri, recitări şi dansuri.

D. Feldzon a conferenţiat despre lupta eroică a C. F. R.-iştilor dela Griviţa.

— Duminică 13 Februarie ora 11 a avut loc în sala de festivităţi „Ilie Pintilie" a salariaţilor dela Magazinul de Stat „Iaşul" aniversarea a 16 ani dela eroica luptă a muncitorilor ceferişti dela Griviţa. Muncitorul ceferist Negru dela atelierele Nicolina, printr'o expunere documentată evocă episoade de luptă şi eroism a muncitorilor dela Griviţa.

Urmează recitări şi declamaţii în legătură cu evenimentele dela Griviţa. O tânără a cântat „Balada Doftanei" şi corul sindicatului funcţionarilor particulari a executat cântece reuşite.

Festivalul s'a încheiat cu Internaţionala.

— Elevii Şcoalei Tehnice Veterinare şi Şcoalei Profesionale Veterinare din Iaşi, dându-şi seama că munca lor este o mică părticică din Planul de Stat, a luat iniţiativa de a aduna fonduri pentru văruirea sălilor de clas şi a dormitoarelor.

In ziua de 5 Februarie sarcina ce şi-o luaseră a fost dusă în aplicare şi dusă la bun sfârşit în ziua de 7 Februarie, fără a se greva bugetul şcolii.

Lupta împotriva bolilor sociale

Pelagra şi sifilisul,

obiectivele principale în planul de muncă al serviciului sanitar judeţean

Cum se va desfăşura acţiunea împotriva acestor boli, moştenire a regimului burghezo-moşieresc

In planul de muncă pe anul 1949 al serviciului sanitar judeţean este prevăzută în mod deosebit lupta împotriva bolilor sociale, atât pe tărâmul medicinii curative, cât şi preventiv.

Până în cele mai mici amănunte au fost fixate obiectivele privind combaterea pelagrei, a sifilisului, a malariei, etc.—boli a căror număr este destul de mare în regiunea noastră, ca urmare a unui regim de exploatare burghezo-moşieresc.

Iată numai în judeţul nostru au fost depistate în cursul anului trecut peste 5800 cazuri de pelagră. Şi încă atunci s'au luat măsuri imediate de tratare a celor cu forme manifeste, de asigurarea unor prânzuri substanţiale pentru cei bolnavi prin înfiinţarea de cantine speciale, etc.

Anul acesta campania antipelagroasă va fi cu mult extinsă. Vor fi depistate toate cazurile, înfiinţându-se noi cantine, iar la 1 Martie va începe distribuirea medicamentelor—în special acidul nicotinic — pentru tratarea celor bolnavi.

Lupta împotriva sifilisului va fi dusă în cursul acestui an în întreg judeţul, ţinând seama de o serie de obiective fixate în cele mai mici amănunte: în primul rând se va proceda la depistarea a noi cazuri de sifilis şi tratarea lor imediată. In acelaş timp, se va proceda la reducerea la tratament a tuturor bolnavilor înregistraţi, în număr de circa 2300.

Pentru realizarea acestor obiective au fost prevăzute cantităţile necesare de arsenicale şi bismut.

Un alt obiectiv al luptei împotriva sifilisului este şi executarea de anchete serologice în diferite circumscripţii sanitare.

Lupta împotriva sifilisului se va desfăşura într'o serie de etape: prima a început la 1 Ianuarie şi va lua sfârşit la 31 Martie; a doua începe la 1 Aprilie şi se termină la 30 Iulie, iar restul anului este împărţit în încă două etape.

Paralel cu acţiunea de tratare şi profilaxie, în tot timpul etapelor se va desfăşura o acţiune de propagandă asupra pericolului pe care îl prezintă sifilisul, acţiune dusă prin conferinţe, broşuri, etc.

GRIVIŢA 1933

Continuare din pagina I-a

Gândind-o în vederea marilor lupte ce aveau să vină la sfârşitul lui Ianuarie 1933.

Începutul l-au făcut ceferiştii dela Griviţa. La 2 Februarie aceştia declarară grevă, cerând recunoaşte ea comitetelor de fabrică, sistarea reducerii de salarii şi majorarea lor cu 20 la sută, reprimirea celor concediaţi şi a celor ce se întorceau din armată, salariu egal femeilor, plata pentru ucenici, etc.

De formă, ticăloşii din guvern, fac unele concesii, printre care recunoaşterea comitetului de fabrică.

Aceasta era însă o nouă verigă la lanţul de ticăloşii a burgheziei aflată cu trustmanii străini.

Au fost suficiente câteva zile pentruca tot ce cuceriseră muncitorii, să fie anulat prin votarea stării de asediu.

Guvernul de capitalişti şi vânduţi, deschise foc asupra clasei muncitoare. Organizaţiile, ziarele şi sindicatele muncitoreşti sunt desfiinţate, în timp ce conducătorii grevei şi mii de muncitori din toată ţara sunt arestaţi şi schinguiţi.

Aceste noui ticăloşii stârnesc mai tare revolta şi ura muncitorimii împotriva clasei exploatatorilor.

In timpul acesta, cu ceferiştii se solidar zeci şi petroliştii din Valea Prahovei care în avântul lor revoluţionar aduc tot ce este mai bun şi conştient şi cinstit. In focul acestor lupte călăuzite de Partid, se căleste conştiinţa muncitorilor, care trec dela revendicări economice la cele politice, la grevă politică.

Astfel că la 16 Februarie 1933, 70oo de ceferişti declară din nou grevă. De data aceasta politică, având un caracter mult mai larg.

Cereau imediata eliberare a celor arestaţi cu prilejul greviştilor dela 2 Februarie şi menţinerea punctelor câştigate atunci.

*

Partidul, ceferiştii, petroliştii şi restul muncitorilor nu luptau însă pentru revendicări personale, ci şi pentru acelea ale maselor largi populare, ale majorităţii poporului.

Deaceea — după cum era şi firesc — acţiunile lor atrăgeau alături în lupta din zi în zi mai mulţi oprimaţi, greva ameninţând să cuprindă toată ţara.

Se clatină investiţiile noastre, urlau trusturile.

Ne ducem de râpă şi se bolşevizează ţara, urlau agitaţi capitaliştii şi moşierii români, care simţeau pământul clătinându-se sub umflatele lor holturi.

Atunci, bestiile dela guvern au hotărât!

Au hotărât o baie de sânge pentru cei care nu cereau decât dreptate şi libertate, au hotărât gloanţe în loc de pâine, coşciuge în loc de adăpost, schinguială în loc de lucru, baionete în loc de căldură, temniţi în loc de şcoli pentru copii şi moarte în schimbul libertăţii.

Asta a fost în 16 Februarie 1933, când a avut loc masacrul dela Griviţa. Au refuzat să tragă soldaţii în fraţii lor, au fost înlocuiţi cu elementele cele mai corupte din putredul aparat de stat. Şi s'a tras în muncitori neînarmaţi. In acei muncitori care refuzau să moară de foame, pentru a umfla burţile exploatatorilor. Mulţi, nenumăraţi au fost fiii clasei muncitoare care au murit cu chemarea la luptă pe buze, după cum şi-au dat mulţi viaţa pentru binele şi cauza clasei lor.

*

Peste 2000 de ceferişti, au fost arestaţi şi odată cu transportarea lor spre Prefectură, camioane murdare cărau mormanele de cadavre ale muncitorilor la morgă. Curtea fabricii, zidurile şi străzile, au putut să le spele de sânge, însă sângele eroilor căzuţi la 16 Februarie 1933, bestiile, criminalii, bancheri şi fabricanţi nu şi-l vor putea spăla niciodată de pe mâini, după cum neştearsă va rămâne memoria eroilor, în sufletele muncitorimii.

Urmarea evenimentelor din Februarie 1933, a fost inscenarea oribilei mascarade, care a fost procesul intentat conducătorilor luptelor: Gh. Gheorghiu-Dej, Vasile Luca, Gh. Vasilichi, Chivu Stoica, aruncaţi pe zeci de ani în temniţe.

Acest masacru ca şi cele anterioare, dela Lupeni şi Timişoara, au demonstrat încă odată că nu există o cale de împăciuire cu clasele exploatatoare, după cum nu există cale de mijloc şi că singurul drum este acela trasat de Partidul clasei muncitoare, drumul luptei fără şovăire, a nimicirii claselor exploatatoare, a distrugerii aparatului de stat burghez şi a înfrăţirii proletariatului de pretutindeni fără deosebire de naţionalitate sau religie. Luptele dela Griviţa ne învaţă şi ne arată—şi acesta este unul dintre cele mai importante —că adevăratul apărător al intereselor celor ce muncesc şi adevăratul patriot este numai proletariatul având în frunte Partidul lui.

Luptele dela Griviţa au călit pe adevăraţii conducători şi au demonstrat că muncitorii uniţi sub steagul luptei, pot şi cei mai buni conducători, căci luptele ceferiştilor din Februarie n'au rămas fără rezultat.

*

„Planul dela Geneva" a dispărut odată cu „specialiştii" trust-mani. Au demisionat ticăloşii dela guvern şi împreună cu ei au fost anulate „curbele de sacrificiu". S'a întârziat şi fasizarea ţării.

Aceste lupte au dus la ridicarea conştiinţei declasă a muncitorimii, arătându-i unde şi cine sunt duşmanii ei, şi cum trebue lovit în aceştia. Evenimentele dela Griviţa au făcut să crească maturitatea politică a muncitorilor şi autoritatea lor a crescut atunci în ochii maselor muncitoare dela sate şi intelect alităţii avansate.

Din luptele dela Griviţa, Partidul Comunist Român a tras preţioase învăţăminte, învăţăminte care au dus la dezvoltarea luptei clasei muncitoare împotriva înrobirii, datorită cărela, poporul muncitor din R. P. R. se bucură astăzi de o viaţă mai bună şi liberă, clădind zi cu zi un trai mai bun fără exploataţi şi exploatatori.

Republica Populară Română
PRIMĂRIA MUNICIPIULUI IAŞI

PUBLICAŢIUNE

Se aduce la cunoştinţa celor interesaţi că la data de Marţi 22 Februarie 1949, ora 17, va avea loc în localul Primăriei Municipiului Iaşi, din str. V-le Alexandri No. 14, a doua licitaţia publică cu oferte închise pentru închirierea imobilelor şi compartimentelor din Pieţele publice alimentare, proprietatea Primăriei după cum urmează:

I. *Imobilul din str. C. Negri No. 83*

Apartament 1 chirie anuală de 15.000 lei.

Apartament 2 chirie anuală de 12.000 lei.

II. *Imobilul din str-la Albă 1*

Apartament 1 chirie anuală de 30.000 lei din imobil I.

Apartament 2 chirie anuală de 30.000 lei.

Imobil II în acelaşi curte.

Apartament I chirie anuală de 12.000 lei.

Apartament 2 chirie anuală de 4.000 lei.

Apartament 3 chirie anuală de 5.000 lei.

III. *Imobilul din str-la Pantilimon No. 14*

Apartament 1 chiria anuală de 5.000 lei.

Apartament 2 chirie anuală de 2.000 lei.

IV. *Imobilul din str. Braduluí No. 6*

Compus dintr'un apartament cu chirie anuala de lei 3.000.

V. *Imobilul din str. Gheorghiu No. 4*

Compus dintr'un apartament cu chirie anuală de 4.000 lei.

VI. *Imobilul din str. Crucei No. 101*

Apartament 1 chirie anuală de 6.000 lei.

Apartament 2 chirie anuală de 3.000 lei.

VII. *Imobilul din s r. Lăţescu No. 6*

Compus din parter, etaj, subsol cu chirie anuală de 95.000 lei.

VIII. *Imobilul din str. Codrescu No. 2*

Compus din pavilionul I —parter şi etaj—şi pavilionul 2—parter şi etaj cu chirie anuală de 210.000 lei.

IX. *Imobilul din str. Zugravi No. 10*

Corpul I compus din 4 apartamente.

Corpul II compus din 2 apartamente.

Corpul III compus din 2 apartamente.

X. *Imobilul din strada C. Negri Nr. 1*

Apartament 1 şi 2 etaj.

Apartament 1 parter.

XI. *Imobilul din strada Stroescu Nr. 18*

Apartament 1 parter.

Apartament 1 şi 2 etaj.

XII. *Imobilul din strada Bucşinescu Nr. 35*

Compus din 3 apartamente.

XIII. *Imobilul din str. A. Panu Nr. 71*

Apartament Nr. 6 cu chirie anuală 8.000 lei.

Apartament Nr. 8 cu chirie anuală 4.000 lei.

XIV. Un apartament din imobilul din str. Bucşinescu Nr. 7.

XV. 3 camere din imobilul din str. Silvestru No. 15.

XVI. 2 camere din imobilul din str. Marta No. 8.

XVII. 1 apartament din imobilul din str. Niciman No. 2 (în curtea presei de ulei),

XVIII. Partea indiviză din imobilul din str. Carl Marx, No. 39 compus din 8 camere.

Piaţa Halei

Compartamentele: 24, 25, 26, 31, 33, 57, 58, 65, 66, 85, 95, 96, 97, 98, 121, 122.

Piaţa Sft. Spiridon

Compartimentele: 6, 8, 14, 15, 16, 17, 19, 20, 21.

Piaţa Ilie Pintilie

Compartimentele No. 7, 11, 12, 13, 14, 15.

Una magnzie în capacitate de 100 vag. cereale în str. Niciman No. 2 la fabrică de ulei MASLO cu chirie anuală de lei 40.000.

Licitaţia se va ţine în conformitate cu L. C. P.

Garanţia provizorie este de 5 la sută din valoarea ofertei.

Caietele de sarcini şi orice alte informaţiuni se pot lua dela Biroul Licitaţiilor.

Primar A. PALUGA

Secretar General *I. Nuhamovici*

AZI PREMIERĂ la cinematografele „Maxim Gorki" fost Trianon şi „Sidoli"

O mare premieră germană

Nu-i loc de dragoste

cu Bruni Loebel, Heintz Lausch, Ernest Segal şi Elsa Vagner

Spectacole fixe! Reţineţi biletele din timp!

Casele de bilete sunt deschise şi dimineaţe dela orele 10 la 12

Ordinea spectacolelor: „MAXIM GORKI" dela ora 3,20 la 5, dela 5,50 la 7,20, dela 8,20 ultimul, „SIDOLI" dela 3,45 la 5,15, dela 6,15 la 7,45 dela 8,45 ultimul

CINEMA „TIMPURI NOUI"

Muncitori, Intelectuali, Studenţi, Tehnicieni şi Meseriaşi

Vizionaţi filmele documentare ştiinţifice

PREMIERĂ AZI şi în zilele următoare PREMIERĂ

U. R. S. S. de azi Nr. 27

Belinschi: Instinctul animalelor

Pionerl: ŞTIINŢA şi TECHNICA

INTRAREA GENERALĂ 15 LEI

CINEMATOGRAFUL „PHOENIX"

Prezintă astăzi excepţionalul film muzical sovietic

Ora 6 după război

cu M. LUDIMINA din Balada Siberiei

SAMOILOV şi TELEKORSCAIA

JURNAL O. N. C. Nr. 56

Ordinea spectacolelor: 3,30—4,50, 5,15—6,35, 7—8,20, 8,35—9,55

SOC. DE CRUCE ROŞIE
a R. P. R.
Filiala Iaşi

anunţă pe această cale deschiderea unui curs de auxiliare administrative şi cantiniere, ce va începe în cursul lunei Martie 1949, şi va dura două luni.

Inscrierile se fac la sediul Filialei, Iaşi str. N. Ganea Nr. 11, zilnic.

Condiţiunile de admitere sunt:

1. Vârsta între 18—50 ani.
2. Studii pentru elevele din mediul rural—7 clase primare, din mediu urban, o şcoală echivalentă (3 clase secundară).
3. pentru admitere la examenul medical: Radioscopie pulmonară şi — examenul sângelui — Wesserman.

Se va da un examen constând din: scris, cetit şi noţiuni elementare de matematici.

Elevele sunt externe.

SECRETARIATUL

La Cartea Rusă

se fac abonamente la ziarul

„Pentru pace trainică, pentru democraţie populară"

organul Biroului Informativ al Partidelor Comuniste şi Muncitoreşti

DOCTOR

Savel Thirer

Medic dentist

Consultaţi între orele 10—12 şi 4—7

Strada Lăpuşneanu 49

(Piaţa Unirii)

DOCTOR

S. A. DAVID

Boli interne

şi de copii, boli de femei

Venerice, Sifilis

Bicnoragia vindecă radical în 9 ore. (penicilină)

Iaşi, str. Costache Negri 3 (colţ Elena Doamna)

Cons. 8—12 dim. şi 2—9 seara

Abonaţi-vă la „Opinia"

Ţi-ai luat biletul pentru FESTIVALUL GIMNASTIC - SPORTIV

pe care-l organizează Sâmbătă 16 Febr. ora 16 în Sala Teatrului Naţional Organizaţia Sportului Popular Judeţean Iaşi pentru ajutorarea poporului grec?

Biletele s'au pus în vânzare la Judeţeana O. S. P. str. Cuza Vodă 67 la toate Organizaţiile de masse

PROGRAMUL VIITOR

La cinema Maxim Gorki (fost Trianon)

Filarmonica de Stat „Moldova"

Sala Teatrului Naţional

Vineri 18 Februarie 1949 ora 20 Precis

CONCERT SIMFONIC de muzică rusă

Dirijor: Maestrul Theodor Rogalsky-Bucureşti

Solistă: Magda Nicolau pianistă Bucureşti

Program:

1. *Ceaicovski* Uvertură la Romeo şi Julieta
2. *Ceaicovski* Concert pentru pian şi orchestră
3. *Borkevicz* Concert pentru pian şi orchestră (în primă audiţie)

Solistă Magda Nicolau

Preţul locurilor: lei 110, 90, 66, 45, Sindicalişti, Studenţi, elevi, Militari, 50 la sută reducere

Biletele la Agenţia „THALIA"

Publicul este rugat a-şi procura biletele din timp pentru a evita aglomeraţia la Casă. Concertul începe la ora anunţată. Uşile se închid cu 5 minute înainte de începere. După începere, intrarea în sală este oprită.

Astăzi la matineu şi seara

Rodica Bujor şi Ion Luican

apar pe scena

Teatrului Naţional

în cadrul marelui Concert de Muzică Populară dat de:

Ansamblul Doina Moldovei

Biletele la Agenţia Thalia

ULTIMELE ŞTIRI

Muncitorimea maghiară protestează contra calomniilor imperialiste

BUDAPESTA 16 (Rador). — La Budapesta a avut loc Marţi mari meetinguri muncitoreşti, în semn de protest contra campaniei de calomnii, dezlănţuite de imperialişti împotriva Ungariei democrate.

La aceste meetinguri au fost adoptate moţiuni, care condamnă ipocrizia politicienilor imperialişti, care îndrăznesc să ridice glasul împotriva condamnării lui Mindszenty, vorbind despre libertate, în vreme ce ei oprimă cu sălbătăcie pe muncitorii din ţările lor şi din ţările coloniale, încurajează linşajul şi susţin regimul terorist al lui Franco şi încearcă să dezlănţuie un nou război.

NEW-YORK 16 (Rador). Organizaţia Partidului Progresist din Statele Unite a dat publicităţii o scrisoare deschisă adresată senatorilor Mac Mahon şi Daldwin, din Connectivut în care critică declaraţiile sgomotoase făcute de aceştia în legătură cu procesul Mindszenty, ignorând în acelaşi timp prigoana dezlănţuită în Statele Unite împotriva comuniştilor şi negrilor.

Femeile italiene luptă pentru pace şi se împotrivesc „blocurilor" militare

ROMA 16 (Rador).—După cum anunţă ziarele „Unita" şi „Avanti", la Roma a avut loc o şedinţă a comitetelor de coordonare a comisiunilor naţionale ale femeilor din Partidele Comunist şi Socialist.

Rezoluţia adresată de comitetul de coordonare cere femeilor să lupte pentru a determina respectarea voinţei de pace a întregului popor italian şi a obligaţiilor asumate de toate partidele de a nu promova alăturarea Italiei la vreun bloc militar.

Aceste obligaţii, spune rezoluţia, sunt violate de guvern, care încearcă să târască Italia într'un război împotriva Uniunii Sovietice şi împotriva mişcărilor democratice şi de eliberare a popoarelor din întreaga lume.

Cum se poartă capitalismul cu populaţia din colonii

NEW YORK 16 (Rador).— La 14 Februarie, Consiliul de tutelă a început discutarea rapoartelor aluate ale autorităţilor de tutelă, cu privire la activitatea lor din 1947, în teritoriile administrate de ele.

Din discuţii a reeşit că în Camerun, autorităţile franceze nu respectă prevederile Chartei Naţiunilor Unite, continuând să trateze Camerunul ca pe o colonie.

Populaţia Camerunului este complect analfabetă, în timp ce toate cheltuelile se fac pentru întărirea poliţiei şi jandarmeriei locale.

Desbaterile continuă.

Sindicatele poloneze salută acţiunea sindicaliştilor norvegieni împotriva pactului atlantic

VARŞOVIA 16 (Rador). — Comitetul Central al Sindicatelor poloneze a trimis sindicatelor norvegiene un mesagiu, care spune între altele:

„Am aflat din ziare şi radio despre demonstraţiile sindicatelor norvegiene împotriva încercărilor imperialiştilor de a atrage Norvegia în blocul de război camuflat sub numele de „Pactul Atlanticului de nord".

Sindicatele poloneze salută călduros iniţiativa voastră, care serveşte cauza menţinerii unei păci democratice.

Suntem adânc convinşi că lupta muncitorilor organizaţi din toate ţările, pentru apărarea păcii şi independenţii tuturor naţiunilor, pentru drepturile democrate ale oamenilor muncii, va fi încununată de succes, deoarece forţele păcii şi democraţiei sunt mult mai mari decât forţele întunecate ale reacţiunii, fascismului şi imperialismului".

Obligaţia comercianţilor de a elibera facturi şi bonuri de plată

BUCUREŞTI 16. — Ministerul Finanţelor aduce la cunoştinţa tuturor comercianţilor că sunt obligaţi conform dispoziţiunilor legale în vigoare, că pentru toate vânzările ce efectuiază să emită bonuri sau facturi aşa după cum s'a prevăzut şi în instrucţiunile date de Ministerul, publicate în Monitorul Oficial Nr. 10 din 11 Ianuarie 1949.

Comercianţii care nu se vor conforma acestor dispoziţiuni vor fi sancţionaţi potrivit legilor fiscale în vigoare.

Instrucţiunile prevăd pentru comercianţi obligaţia de a emite bonuri (note de plată) până la valoarea de 10.000 lei şi facturi pentru vânzările ce depăşesc această sumă.

Carnetele de facturi şi bonuri trebuesc broşate, numerotate şi vizate de fisc.

Facturile de orice valoare şi bonurile peste 1000 lei vor cuprinde, obligatoriu, data vânzării precum şi adresa cumpărătorului.

Numerotarea facturilor se face începând cu nr. 1 la 2 Ianuarie al fiecărui an calendaristic până la 31 Decembrie.

Produsele destinate producţiei şi consumului propriu sau care trece în altă secţie se întocmeşte „notă de fabricaţie" sau „notă" de consum propriu.

Contravenţiile se pedepsesc cu amendă până la 500 mii lei.

ANUNŢ

„In raza Circ. IV-a au fost găsite o serie de acte aparţinând D-nei CLARA AVRAM, născută în anul 1922, la Iaşi. Persoana care le-a pierdut se va prezenta la Miliţia Iaşi, Bir. Miliţiei Comunale, spre a li se restitui".

Greva în St. Unite

NEWYORK 16. (Rador) — La Philadelphia continuă greva celor 11.000 muncitori din transporturi. Troleybusele, autobuzele şi metrourile nu mai funcţionează. Greviştii fac parte dintr'un sindicat afiliat la C.I.O. Ei cer un spor de salariu, de 20 centi pe oră şi îmbunătăţirea condiţiilor de lucru.

Superioritatea cultivatoarelor sovietice

BUC. 16 (Rador). — La centrul de maşini şi tractoare Ciorani-Prahova, au sosit două cultivatoare importante din URSS.

Cu noile cultivatoare (maşini care afânează pământul înainte de a se semăna) se poate afâna un teren mult mai mare decât cu vechile cultivatoare, ele având o lăţime de 4 metri pe când cele vechi au lăţimea de cel mult 2 metri.

Industria Cehoslovacă a depăşit planul, în luna Ianuar

PRAGA 16 (Rador).— Industria cehoslovacă, în afară de industria alimentară, şi-a îndeplinit programul de producţie pe Ianuarie, prima lună a planului cincinal, cu 101 la sută. Industria energiei electrice şi-a depăşit programul cu 2,9 la sută, industria metalurgică cu 5,4 la sută, industria chimică cu 0,9 la sută, industria textilă şi a îmbrăcămintei cu 2,5 la sută.

Citiţi Opinia

Importante depăşiri de norme ale tineretului ceferist din Tecuci

BUCUREŞTI 16. (Rador)— Antrenaţi în întreceri pentru îndeplinirea Planului şi lucrând în cinstea congresului organizaţiei unice de tineret, U.T.M.iştii dela atelierele C.F.R. Tecuci au izbutit să revizuiască înainte de termen 7 locomotive.

Stimulaţi de acest rezultat şi concentrându-şi neîncetat eforturile, ei au revizuit până la 2 Februarie încă 13 locomotive, redând astfel parcului rulant 20 de locomotive.

Urmând exemplul acestor tovarăşi, tinerii fochişti de locomotive au realizat însemnate economii de cărbune.

Tinerii Casma Vasile şi Grecu Constantin de pe locomotiva 140339, au economisit în luna Ianuarie 14700 kg. cărbune.

Somajul creşte la Hollywood

HOLLYWOOD 16 (Rador). — După cum anunţă agenţiile de presă americană, în timp ce magnaţii industriei cinematografice investesc sume uriaşe în filmele a căror montare este extrem de costisitoare, la Hollywood şomajul atinge proporţii, din ce în ce mai mari; un număr mare de actori, figuranţi şi tehnicieni, nu au angajament. Actori de frunte ca Irene Dunne, James Gogney şi Kolnd Calman nu au putut turna nici un film în cursul anului trecut.

Din statisticele sindicatului artiştilor, reese că numărul contractelor în 1948—1949 a scăzut cu 50 la sută faţă de 1947.

„Luna culturii sovietice" s'a inaugurat la Budapesta

BUDAPESTA 16 (Rador). In seara zilei de 14 Februarie a fost inaugurată într'un cadru festiv la opera de stat din Budapesta, „Luna culturii sovietice".

La festivitatea inaugurală a asistat preşedintele Republicii Ungare, membrii guvernului ungar, secretarul general al partidului celor ce muncesc din Ungaria, ambasadorul sovietic la Budapesta, reprezentanţi ştiinţei şi culturii ungare, precum şi reprezentanţi ai muncitorimii ungare.

Centrele şi comisiile din Moldova pentru examenele contabililor practicieni

GALAŢI, pentru candidaţi din jud. Covurlui.

Preşedinte Constatin Boc; membri examinator: Gh. Popescu, N. Grigoriu, Zisu Elias şi I. Kaufman, delegatul U. S. F. P., Dumitru Arghiropol.

FOCŞANI, pentru candidaţii din judeţele: Putna, R. Sărat şi Buzău.

Preşedinte A. Diamandi; membrii examinatori: I. Lărgeanu, I. Irodeanu şi H. Boos; delegatul U.S.F.P. Grigore Nanu.

BÂRLAD, pentru candidaţii din judeţele: Tutova, Tecuci şi Fălciu.

Preşedinte prof. I. Beldiman; membri examinatori: N. Sachelarie, C. Taşcă şi Silvia Gavăţ; delegatul U. S.F.P. D. Arghiropol.

BACĂU, pentru candidaţii din jud. Bacău.

Preşedinte dr. M. Stoian; membri examinatori: Solomon Knoll, M. Popescu şi I. Secăreanu; delegatul U. S. F. P. Radu Gheorghiade.

ROMAN, pentru candidaţii din jud. Roman.

Preşedinte, dr. M. Stoian; membrii examinatori: Ilie Petrescu şi Gherşin Curelaru; delegatul USFP, Radu Gheorghiade.

PIATRA NEAMŢ, pentru candidaţii jud. Neamţ.

Preşedinte, dr. M. Kendler, membri examinatori: M. Poli; V. Dancovici, I. Cazana şi Solomon Semianu; delegatul USFP Radu Gheorghiade.

IAŞI pentru candigaţii din judeţele: Iaşi şi Vaslui.

Preşedinte, prof. C. Demetrescu; membri examinatori: S. Smilovici, V. Totiraşcu şi Iancu Ionas; delegatul USFP, Titu Roman.

BOTOŞANI, pentru candidaţii din judeţele: Botoşani şi Dorohoi.

Preşedinte, A. Celgerman; membrii examinatori: Al. Berescu, M. Gutman şi Talie Wittner; delegatul U.S.F.P Marcu Rozea.

SUCEAVA, pentru candidaţii din judeţele: Suceava, C. Lung, Baia şi Rădăuţi.

Preşedinte, prof. M. Sigaliy, membri examinatori; Ilie Turuşanu, M. Costescu şi D. Cojocaru, delegatul U.S.F.P. M. Rozea.

Mari indiguiri la gurile Siretului pentru a reda agriculturii mii de hectare

BUCUREŞTI 16 (Rador).— Planul de stat, prevede îndiguirea unor regiuni inundabile din judeţul Brăila, prin care va fi dată agriculturii o suprafaţă de 16.000 ha.

Primul dig în lungime de 12621 km. va fi construit dela vadul Catagaţi, paralel cu Dunărea, până unde se varsă Siretul în Dunăre.

De aici digul va coti dealungul Siretului până în dreptul căii ferate în apropiere de Bărboşi.

Digul va proteja o regiune inundabilă de 6000 Ha. Pe această suprafaţă se vor construi canale de scurgere şi irigaţii în vederea cultivării zarzavaturilor şi orezului.

Cel de al doilea canal lung de 260 m. se va construi dela podul Bărboşi dealungul Siretului şi până în dreptul podului de peste râul Buzău de lângă comuna Hotinu. El va feri de inundaţi 1000 ha. teren arabil.

Lucrările vor începe la 1 Martie a. c. şi se vor termina în decursul acestui an.

In vederea acestor lucrări Ministerul Agriculturii va pune la dispoziţie excavatoare, maşini, motoare şi uneltele necesare.

Şi o hidrocentrală

BUCUREŞTI 16. (Rador) Planul de stat al R. P. R. pe anul 1949 prevede construirea unei hidrocentrale de 4000 H.P. la vadul Crişului, jud Bihor, hidrocentrală care va furniza curent electric întreprinderilor industriale din Oradia şi satelor de pe traseu.

Lucrările pe şantierul acestei hidrocentrale se desfăşoară cu intensitate.

In prezent mai mult de jumătate din tunelul care trece pe sub dealul din marginea comunei Vadul Crişului, a fost terminată. Săparea se face din două direcţii.

Incepe verificarea declaraţiilor de auto-impunere

Cum mai pot fi depuse declaraţiile

BUCUREŞTI 16. — Potrivit dispoziţiunilor Ministerului de Finanţe, organele fiscale vor începe verificarea declaraţiilor de auto-impunere lunară, depuse de contribuabilii comercianţi, industriaşi şi meseriaşii asimilaţi acestora, pentru veniturile realizate în luna Ianuarie.

Controlarea realităţii cifrei de afaceri declarate se va face pe bază de registre, calcule tehnice şi orice alte date şi elemente de care pot dispune organele fiscului.

Nesinceritatea cifrei de afaceri este considerată drept sustragere de impozit şi pedepsită fiscal şi penal.

Totodată administraţiile financiare şi circumscripţiile fiscale de constatare vor identifica pe toţi contribuabilii cari nu au depus declaraţii şi nu au depus declaraţii şi nu au plătit, în termen, impozitul cuvenit Statului pentru veniturile realizate în cursul lunei Ianuarie a. c.

Deasemenea vor fi controlate şi firmele cari au încetat comerţul, dar nu şi-au radiat firma şi cari trebuesc să depună declaraţii de impuneri pentru plata impozitului minimal.

Sustragerea veniturilor şi nedepunerea de declaraţiuni sunt considerate evaziuni şi sancţionate penal şi fiscal.

Contribuabilii din categoriile amintite mai sus, precum şi orice alt contribuabil care nu a declarat veniturile, are posibilitatea de a intra în legalitate dacă se prezintă la ghişeele fiscului din proprie iniţiativă.

Deci, dacă aceşti contribuabili depun declaraţii de impuneri şi plătesc impozitele, înainte de începerea oricărei cercetări sau înainte de dresarea procesului suportă o majorare de 10%.

Conform aprobării departamentului căilor ferate s'au pus în circulaţie trenurile automotoare M. 6042 şi 6043 între Iaşi-Paşcani, care vor circula astfel: trenul M 6042 va pleca din Paşcani la 9.39 şi va sosi la Iaşi la 11,41; invers, trenul 6043 va pleca din Iaşi la 14.50 şi va sosi la Paşcani la 16.53.

Deasemenea cu începere de Miercuri 16 crt, următoarele trenuri cu aburi se transformă în trenuri automotoare: trenul cursă de personal 5451 | 5452 dintre Paşcani-Iţcani, trenul de personal 5081 | 5084 dintre Dolhasca-Fălticeni, trenul mixt 5481-5482 dintre Paşcani-Fălticeni.

Trenurile de mai sus vor circula după mersul de trenuri de călători valabil dela 3 Octombrie 1948.

INSTITUTUL DE ARTE IAŞI
FACULTATEA DE ARTE PLASTICE

Publicaţie

Facultatea de Artă Plastică Iaşi (Bele Arte) angajează lunar modele bărbaţi şi femei tineri, pentru pozatul în ateliere, — orele 8—12.

Doritorii se vor adresa la Secretariatul Facultăţii str. Filimon Sârbu Nr. 7, între 16—20 Februarie a. c.

Schimbări în conducerea Partidului Comunist Suedez

STOCKHOLM 16. — (Rador) Ziarul „Nin Deg" publică comunicatul Comitetului Executiv al partidului Comunist Suedez, care anunţă că, în urma boalei preşedintelui Partidului, Seven Sinderut, Comitetul Executiv l-a eliberat pe acesta din funcţiunile de preşedinte al grupului deputaţilor Comunişti şi al Comitetuiui Executiv al Partidului Comunist Suedez.

Hilding Hagberg a fost numit preşedinte al grupului deputaţilor Comunişti, iar Fridjof Lager a fost numit preşedintele Comitetului Executiv al Partiduiui Comunist Suedez.

ANUL 41 Nr. 733

ABONAMENTE

Lei 360 : : : : : : : 3 luni
„ 5.000 întreprinderi, autorități pe un an

Atelierele tipografice
IAȘI, Str. ȘTEFAN CEL MARE 50-52

4 Pagini 4 Lei

OPINIA

ZIAR POPULAR COTIDIAN

Vineri 18 Februarie 1949

Redacția
IAȘI, STR. ȘTEFAN cel MARE Nr. 5
Administrația
IAȘI, STR. CUZA VODA Nr. 50

TELEFOANE:
Redacția . . (Nr. 1209 („ 1210
Administrația . . „ 2042
Serv. de noapte . . „ 2088

BIBLIOTECA UNIVERSITĂȚII

Frontul producției

Din ce în ce mai mulți muncitori

dela Atelierele CFR. Nicolina, depășesc normele

Pe măsură ce se întărește și se lărgește evantul întrecerilor socialiste, la secția II-a vagonaj a atelierelor CFR-Nicolina, se înmulțește și numărul celor care depășesc cu regularitate normele, înregistrându-se adevărate succese care contribue la bunul mers al producției. In special se observă o accentuată creștere a celor care ating importante depășiri de norme, în secțiunile respective de muncă.

Astfel, pe decada dela 1—10 Februarie au fost evidențiați în muncă următorii muncitori: Berghelezlu Catin și Ionescu Mihai, lăcătuși care lucrând la îndreptatul stâlpilor și longeroanelor la vagoane, au depășit programul pe acest interval cu 226 la sută; Trifaș Anton și Vuza Alex. fierari, care prin metodă superioară de muncă au depășit norma cu 200 la sută. De remarcat că în unele zile, aceștia au reușit să înregistreze depășiri de 300 la sută, fabricând 1036 buloane de 1|2 țol, în loc de 250 cât prevede norma.

Mecanicul Zaicec Vasile a întrecut norma cu 134 la sută, reparând vintile și drajname.

Muncind organizat și întreținându-și strungul și uneltele în bună stare, strungarul Petru Abalașei a strunjit cu 133 la sută peste program, mai multe fuse și butuci de vagoane. Intrecându-se cu o altă echipă Munteanu C. și Rotaru Ilie, muncitori care acum o lună deabia atingeau norma, au reușit să ridice producția la montarea aparatelor la tampoane cu

(Continuare în pag. 3-a)

Tinerii muncitori

despre organizația unică, revoluționară a tineretului

Răspund anchetei noastre: Olimpia Paul soră de spital, Izu Roitman muncitor, N. Niculescu student anul V medicină

Tineretul ieșan se pregătește intens pentru Congresul din Martie când se vor pune bazele organizației unice revoluționare de tineret.

In vederea acestui eveniment s'au angajat întreceri în muncă în fabrici, birouri și laboratoare; tineretul înțelege să sărbătorească acest eveniment prin ridicarea nivelului său ideologic și politic, prin efectuarea a numeroase ore de muncă voluntară.

Tinerii muncitori ieșeni ne vorbesc astăzi despre unificarea organizațiilor de tineret.

Schimbul de experiență în muncă între tineret nu era posibil în trecut

Olimpia Paul este soră de caritate la Spitalul Central din localitate.

Își îndeplinește cu conștiinciozitate munca ei de fiecare zi.

Iată cum vede ea importanța unificării:

— „Până în prezent tineretul era fărâmițat, nu exista o unitate desăvârșită în muncă.

Eu fac parte din organizația UTM, alți tineri din UNSR, etc.

Schimbul de experiență în muncă între noi nu era posibil, nu învățam unii dela alții cum să luptăm împreună mai bine împotriva dușmanului tineretului, forțele întunecate ale reacțiunii.

In cinstea congresului de unificare eu caut să lucrez mai bine, să îngrijesc cât mai bine bolnavii pentru a-i putea reda mai repede în câmpul muncii. Particip în mod regulat la educația ce se face bolnavilor, atât pe tărâm social și sanitar.

Imbunătățindu-mi munca mea, iau parte la efortul tuturor oamenilor muncii de construire a socialismului.

Ucenicul strungar Roitman Izu muncește și învață în cinstea creerii organizației unice revoluționare

Tânărul ucenic Roitman

(Continuare în pag. 3-a)

Manifestul

Uniunii Internaționale a Studenților

In manifestul publicat de Uniunea Internațională a Studenților se spune că 69 la sută din bugetul de stat al Spaniei franchiste este destinat scopurilor militare și polițiste și doar 4,5 la sută vor fi cheltuite pentru necesitățile instrucțiunii publice. Aceste cifre dovedesc prin ce greutăți și prin ce mizerie trece tineretul democratic din Spania și studențimea spuniolă. Manualele școlare și tot celălalt material didactic servesc doar la înrădăcinarea ideologiei fasciste „Falanga" (organizația banditilor fasciști) mai acționează încă după exemplul metodelor Germaniei hitleriste și o mulțime imensă de studenți nevinovați cad jertfă torturilor și topor'ui. Biserica catolică acordă tot sprijinul regimului fascist din Spania, iar călăul Franco este promovat în calitate de aliat al Statelor Unite. De aceea sarcinele care stau în fața studenților spanioli democrați nu pot fi rezolvate numai de ei singuri ci sunt sarcinile studenților din lumea întreagă. Uniunea Internațională a Studenților, care este organul superior al studențimii progresiste și democratice din lumea întreagă, a hotărît ca ziua de 14 Aprilie 1949 să fie considerată drept ziua solidarității cu tineretul spaniol democratic și cu studențimea spaniolă democratică.

Actualități din U. R. S. S.

160 de colhozuri și sovhozuri

din Cuban poartă numele lui Lenin

160 de colhozuri și sovhozuri din Cuban poartă numele lui Vladimir Ilici, marele fondator al Partidului bolșevic și al Statului Sovietic. Actualmente toate aceste colhozuri fac pregătiri pentru comemorarea lui Lenin.

In cluburi, case de cultură și în sălile de lectură ale colhozurilor au fost organizate expoziții de cărți și fotomontaje care oglindesc viața și activitatea lui Lenin.

Pentru aceaș prilej, organele de partid au trimis în colhozuri și sovhozuri conferențiari, care vor vorbi despre fondatorul Statului Sovietic. La data aniversării, se vor deschide monumentele lui Lenin ridicate de artiș i sovietici în unele colhozuri din Cuban.

Agricultura,

în țara cu clima cea mai variată

Dacă am asculta vorbindu-se despre activitatea atât de variată și bogată a celor 220.000 de colhozuri care există în Uniunea Sovietică, ni s'ar părea că auzim o poveste pasionantă, ca un basm fermecător.

Dela orașul Kușk din Turkmenia, care este situat mai la Sud decât Sicilia, până la regiunea Murmansk cu agricultura polară, dela Ujgorod până la Sahalin se întind câmpiile, grădinile, plantațiile și viile țării Sovietice

Colhoznicii din regiunea Astrahan însămânțează ogoarele care se găsesc sub nivelul mării, iar colhoznicii din Pamir lucrează pământurile la o altitudine de 2.500 metri înălțime.

In U.R.S.S. se cultivă o mare varietate de culturi de grâne, dela grâu la hrișcă și orez, numit „Șula" în Asia centrală și „Cealtak" în Transcaucazia, până la fasole și semințe pentru canari. De asemeni se desvoltă sute de culturi industriale, medicinale, de ulei sferic, de fructe, legume, și zarzavaturi.

Dar cu cultivarea pământului nu se termină, ci abea începe agricultura sovietică.

Animanicultura nu se mărginește doar la creșterea de cai, vaci, porci și găini. In colhozurile sovietice există nu numai ferme de cămile, bivoli, catâri, iepuri, ci și crescătorii de cerbi, vulpi, vulpi polare.

Nu numai viermele de mătase, dar chiar și microorganismele sunt folosite în agricultură. In numeroasele uzine de îngrășăminte bacteriale se cultivă cu grijă rase pure de bacterii, necesare ogoarelor pentru extragerea azotului din aer.

Măreață e desvoltarea agriculturii sovietice, măreț sunt și sarcinile ei, pe care colhoznicii le împlinesc cu deosebită însuflețire.

In anul ce a trecut s'a strâns o recoltă de grâne egală cu cea din 1940.

Creșterea oilor a depășit nivelul dinainte de războiu. Turma și parcul de vite cornute mari.

In culea vânturilor uscate ce aduc nori de nisip, apar perdele forestiere de protecție și mii de chilometri de mari canale de irigație se alimentează din lacurile artificiale create în plin deșert.

Sistemul alternării culturilor furajere cu cele de grâne, și care garantează mărirea progresivă a fertilității solului, devine o legie a agriculturii colhoznice.

Tot mai departe, spre nord, înaintează livezile de lămâi și plantațiile de ceai.

Nu e ușor să conduci agricultura unei țări, cu un teritoriu egal cu a șasea parte a globului pământesc, unde există cele mai variate climate, dela clima polară până la cea subtropicală și unde „sezonul" agricol durează un an întreg, iar solul prezintă mari cotraste, dela pământurile negre cele mai fertile din lume, până la terenurile nisipoase ale Cazahstanului de Est și pământul pietros al Republicii Care o-Filandeza. Este firesc deci ca aparatul administrativ al ministerului Agriculturii să lucreze foarte intens. Pe lângă acest minister sunt organizate o mulțime de școli, seminare, cursuri speciale pentru ridicarea nivelului tehnic, cultural și politic al colaboranților agro-tehnici.

In lupta pentru lichidarea timpului neproductiv

Muncitorii dela atelierele C. F. R. au introdus o serie de inovații

In dorința de a contribui la îndeplinirea Planului de Stat pe 1949, de a produce cât mai mult, oamenii muncii dela atelierele CFR. Nicolina antrenați în întreceri socialiste, se străduesc zi cu zi și caută să introducă metode cât mai practice de muncă, fie prin organizarea mai bună a muncii, fie prin inovații. Urmărind cu asiduitate reducerea timpilor neproductivi, înlocuirea materialelor necesare ce lipsesc cu altele vechi, economii, etc., din rândurile muncitorilor conștienți, apar inovatorii.

Astfel, în ultimul timp în atelierele secției a II-a vagonaj, au fost perfecționate o serie de mici inovații, inovații care joacă un însemnat rol în procesul de producție.

Așa de pildă, strungarul Petru Dumitriu, preocupat de lipsa pastei de șlefuit, a construit o tobă cu două lagăre (un fel de râșniță) cu ajutorul căreia macină mărunt de tot pietre vechi de polizor, pietre care înainte erau aruncate la gunoi. Din acest praf se poate fabrica foarte ușor pasta necesară.

*

O altă inovație a fost pusă în aplicare de maistrul Ștefan Butnaru dela atelierul de tâmplărie. Observând că pentru scoaterea și înlocuirea nodurilor (cioturilor) din scândurile necesare pereților dela vagoane, își pierd prea mult timp lucrătorii tâmplari, acesta a construit un dispozitiv foarte simplu, cu ajutorul căruia operația este redusă la 2 minute scoasă și înlocuitul nodului în loc de 35 minute.

*

Tot în vederea reducerii timpilor neproductivi, lăcătușul Donică Fotea, fruntaș în producție pe secția II-a vagonaj, a construit un aparat cu ajutorul căruia ondulează tabla necesară obloanelor de aerisire a vagoanelor, numai într'un minut, în loc de 15 minute cât dura operația făcută cu ciocanul și menghina.

Creionări

„Viață de artist"

Cu câteva zile în urmă, cercetând o colecție veche de ziare, am dat peste un document grăitor. El ilustrează cât se poate de limpede situația materială și morală a artiștilor noștri în timpul regimurilor din trecut.

Este vorba de un raport pe care delegatul actorilor Teatrului Național din București îl făcea în fața comitetului de direcție al Institutiei, asupra mizeriei oamenilor scenei acum zece ani, iată, reproducem un fragment:

„Vorbesc în deplina cunoștință de cauză, — spunea actorul — ca unul ce am urmărit zi de zi, la repetiții și la spectacole activitatea fiecăruia; îi cunosc foarte bine pe toți. Imi este penibil să văd cum mulți dintre camarazii mei, vorbesc de cei merituoși, își târșie ghetele rupte prin mocirla străzilor, își comprimă foamea, pentrucă nu au cu ce și-o potoli decât odată pe zi, intrând dimineața la ora 10 în teatru și terminând repetițiile la ora 1, nu se pot duce să-și ia masa acasă fiindcă la 2—2 jum. trebuesc să fie înapoi pentru matineuri sau alte repetiții, ca apoi să iasă din teatru noaptea la 12, să fie siliți cu același costum să joace în toate piesele".

Și totuși se spune că în acea epocă spectacolele teatrale cele mai excentrice erau la ordinea zilei... Spectacole ale cărei divo își trăgeau celebritatea din alcov, și își „construiau"

IDEM

Continuare în pag. 3-a

Lucrările Cercului de Studii al Facultății de Filologie

Reconsiderarea literaturii române vechi

Referatul d-lui prof. univ. Dan Simonescu. Discuții

II

Clericul Atanasie Anghel ajunge însă la un compromis cu stăpânirea feudală. Poporul român va trece la catolicism, în schimb se va bucura de drepturi politice de învățământ și se va înbunătăți starea sa materială.

Deaceea Șincai vorbește în cronica sa despre Atanasie Anghel ca de un „trădător al cauzei comune".

Scriitorii acestei vremi desbat origina română a poporului nostru într'un mod superior cronicarilor moldoveni, utilizând o metodă mai înaintată.

Cronicarii moldoveni scriau pentru clasa boerilor, cei ardeleni pentru burghezia ardeleană în faza sa inițială, progresistă, pentru burghezia care dorea făurirea unei culturi naționale, ridicarea nivelului de trai al maselor țărănești.

Se urmărește în această epocă cu un interes deosebit desvoltarea economiei, a agriculturii și a industriei în special. Tipografiile dela Lwow și Pesta tipăresc cărți românești și româno-germane de tehnică. Apar astfel Semănarea inului, Stingerea focului, Despre Stupi, Fabricarea zahărului, Facerea pâinii, Cultura cânepii.

Scriitorii ardeleni au dat dovadă de simț practic. Lor le-a lipsit însă spiritul critic (vezi exagerările latinizante) și au acceptat compromisul fără rezervă. Unirea i-a înviorat pe români. Opera lor polemică a respins cu succes unele teze tendențioase, dar a fost altădată părtinitoare, șovină și a avut ca efect înăsprirea relațiilor dintre popoarele conlocuitoare.

Literatura dela 1800—1821

A doua abatere dela literatura feudală veche o constitue literatura dela 1800-21.

Și această abatere se datorește tot unor prefaceri economico-sociale.

La sfârșitul secolului al 18-lea, viața economică evoluase. Agricultura cuprinde terenuri mai vaste în dauna pășunatului.

Produsele agricole circulă și în schimb de bani. Boerii devin deținători de capitaluri mobile. Comerțul interior se desvoltă. Deasemeni, comerțul cu Poarta și Rusia se intensifică.

Industria casnică, manufacturieră și alimentară la un avânt.

Se desvoltă o clasă nouă, burghezia. I. V. Stalin spune că piața este prima școală în care burghezia învață naționalismul. Burghezia română începe lupta pentru autonomia națională.

Buna stare materială a boerilor—pe de altă parte—îi face să ducă o viață ușoară, pasivă, izolată. Ei citesc literatură neogreacă, franceză de proastă calitate și falsa literatură populară a lăutarilor.

Astfel ia naștere lirica erotică a Văcăreștilor și a lui Conachi.

Destrămarea feudalismului are ca efect o creștere a nivelului de viață și deci o sporire a nevoilor culturale. Deaceea tinerii burghezi și boeri pleacă la învățătură în Franța. Intorși în principate, ei aduc și propăvăduesc ideile Revoluției franceze.

La răspândirea acestor idei au mai contribuit și ofițerii ruși ce se aflau în principate și domnii fanarioți care citesc broșurile Enciclopediei, cărți republicane etc.

Conflictele interne se întețesc. Apare o literatură burghezo-liberală (Iordache Golescu, Tăutu C. Faca), o literatură moșierică și revoluționară (1840-1848).

I. Neculce

Pentru a ilustra caracterul literaturii vechi, d. prof. D. Simonescu a recomandat apoi pe cronicarul I. Neculce.

Boer, cu mici dregătorii și cu mari latifundii, Neculce a fost un bun gospodar și iacom de avuții cum se poate vede din al său Letopiseț al Moldovei.

In scrierile sale se vede spiritul clasei din care făcea parte. E opozant și reacționar împotriva prefacerilor ce se consumă. E xenofob, fiindcă burghezia e în mare parte formată din greci. Judecă pe domni după avantagiile pe care le are de pe urma lor. Critică noile biruri care ar apăsa și pe boeri și arată intrigile din sânul clasei stăpânitoare. Găsim la el prima mențiune despre ciocoi care iau „slujbe cu dări și mite".

Apără pe privilegiați împotriva „boerinașilor, toți feciori de mujici". Se revoltă când interesele boerești sunt lovite (nemții îndrumați în Cetatea Neamțului sunt arătați într'o lumină rea, fiindcă prădaseră și pe boeri).

Pe țăran îl disprețuește, disprețuește deasemeni mișcările de massă și batjocorește revendicările juste.

Cu talent descrie scene de munți, de petreceri boerești. Legendele sale istorice cu un substrat folkloric universal, de aci influența exercitată asupra scriitorilor din sec. 19 și 20. Stilul său e armonios, sincer, Folosește expresii tari, interjecții, blesteme.

La discuții

a participat d. prof. G. Scorpan care a ținut să sublinieze că Neculce e reprezentantul boerimei intrată în faza sa de declin politic (faptul că acceptase ideea unei monarhii ereditare o dovedește). In felul acesta ne putem explica și umorul său care e caracteristic unei atitudini fluctuante și izolate, un umor distant; stilul său este deaceea variat, după fluctuațiile sale spirituale, caracteristice unui reprezentant al unei clase în declin.

D. prof. Gh. Agavriloaei a arătat influența clericilor în desvoltarea culturii noastre vechi și a insistat asupra lipsei de cultură a lui Neculce, care explică într'un fel și stilul său.

Considerații cu caracter general au mai făcut d-nii prof. Livescu, N. I. Popa și A. Dima.

Pagina sănătății

Asigurarea sănătății publice, sarcină principală a regimului nostru

Moștenirea sanitară lăsată de regimurile burgho-moșierești pun în fața forurilor noastre probleme deosebit de complexe, probleme ce se cer rezolvate pentru a asigura sănătatea poporului muncitor. In trecut problema sănătății nu se punea decât formal și aceasta ne-o demonstrează concludent însăși bugetele Ministerului Sănătății de sub orânduirea capitalistă. Dl. Ministru L. Sătăjan — într'un articol publicat zilele trecute în „Scânteia" — ne arată că cel mai mare buget pe care l-a atins Ministerul Sănătății în trecut a fost de 2,9 la sută din bugetul Statului și chiar din acest buget abia o neînsemnată parte ajungea până la instituțiile sanitare. Dacceea și greaua moștenire sanitară de astăzi: procentul mare de tuberculoși, de sifilitici, de pelagroși, de cei bolnavi de malarie, etc.

Regimul nostru de democrație populară luptă pe toate căile pentru a îndepărta această imagine sumbră a trecutului, luptă pentru a învinge ignoranța în care au fost lăsate massele muncitoare, luptă pentru a aduce lumina și sănătatea printre cei exploatați crunt eri.

In această luptă, pentru asigurarea sănătății publice încă anul trecut Ministerul Sănătății avea cel mai mare buget pe care l-a avut vreodată iar anul acesta a fost mojorat cu două miliarde și jumătate. Iar în Planul de Stat au fost prevăzute o serie de obiective a căror realizare va aduce fără întârziere îmbunătățirea sănătății publice, alocându-se în acest scop suma de aproape 12 miliarde lei.

Paralel cu desvoltarea noastră economică, cu întărirea și consolidarea regimului nostru de democrație populară în drum spre socialism, problemele de sănătate publică sunt rezolvate creindu-se noi premize pentru acțiuni de mai mare amploare în sectorul sanitar.

In această muncă uriașă de asigurare a sănătății publice, accentul se pune în mod deosebit pe medicina preventivă. Aceasta arată limpede grija pentru sănătatea masselor muncitoare, grija de a preveni bolile, de a preveni epidemiile. Și acest lucru nu era posibil decât într'un regim cu adevărat democratic. In trecut, medicinii preventive nu i s'a acordat nici o importanță.

In Planul de Stat pe 1949 sunt prevăzute la capitolul sanitar o serie de obiective care țintesc aplicarea pe teren a medicinii preventive. Aceasta bineînțeles fără a tăia legătura între medicina curativă și cea preventivă. Prin îmbinarea armonioasă a amândurora se vor face pași însemnați în lupta pentru asigurarea sănătății celor ce muncesc.

GRIPA

Gripa este o maladie infecțioasă și foarte contagioasă care apare sub formă de epidemii localizate, sezoniere.

Marile epidemii întinse pe tot globul numite pandemii revin ciclic după un număr variabil de ani.

Ultima pandemie gripală din 1918-1919 (gripa spaniolă) care s'a întins în toată Europa și ambele Americi, prezentând o mare gravitate mai ales din cauza complicațiilor pulmonare.

Intre pandemii gripa se manifestă prin epidemii benigne de mai mică importanță, cel mai des localizate; mai ales în anotimpul rece de unde numele de gripă sezonieră.

Microbul gripei, virusul gripal (invizibil chiar cu microscopu) există în secrețiile din nas, faringe și căile respiratorii.

Trece la omul sănătos în momentul când bolnavul tușește, strănută sau vorbește.

Primele semne ale bolii sunt din partea sistemului nervos: dureri de cap mai ales în regiunea frunții, accentuate de tuse, strănut, dureri în membre și mușchii trunchiului și o senzație de oboseală — bolnavul nefiind capabil să facă cel mai mic efort fizic sau intelectual.

A doua zi apare catarul căilor respiratorii, guturai, tuse uscată la început, chinuitoare și în urmă însoțită de spută. Febra este totdeauna ridicată, 39 — 40 grade.

Semnele din partea celorlalte organe sunt mai puțin importante.

Durata maladiei este între 3—5 zile, dar convalescența este lentă, penibilă.

Gripa se complică mai ales prin infecții asociate pulmonare, dând pneumonii, bronho-pneumonii.

Mai rar și numai în unele epidemii, complicațiile predomină la alte organe: tubul digestiv, sistemul nervos sau aparatul circulator. Mai obișnuit se observă inflamația urechii (otite) sau ale sinusurilor (sinusite).

Deoarece nu există un tratament specific, tratamentul gripei se rezumă la calmante ale tusei, dezinfecția prin gargară, etc.

In caz de complicațiune sunt de mare folos noile medicamente: penicilina și streptomicina.

Lupta în timp de epimie trebuie să se îndrepte în izolarea bolnavilor la domiciliu. In timp de mari epidemii se iau măsuri speciale.

In ultimii ani se previne gripa prin vaccinuri.

Vaccinurile antigripale realizate la Institutul din Leningrad de către profesorul Smorodinstseff și dr. Syskina sunt de mare eficacitate.

Dr. A. KAHANE

Notele paginii sănătății

Medicii sovietici au realizat o nouă metodă privind tratamentul scabiei. Metoda consistă în aplicarea locală a hiposulfitului de sodiu, urmată imediat de o soluție de acid clorhidric.

Astfel, se face o pastă ce conține 80 la sută hiposulfit de sodiu, 10 la sută săpun și 10 la sută apă. Tratamentul constă în frecarea pastei pe toată sugrafața pielei, cu excepția capului și urmând cu o soluție apoasă de acid clorhidric 6 la sută. Medicamentele se lasă pe piele, timp de trei zile. Acest tratament este suficient pentru scabia necomplicată. In cazurile neglijate și complicate se va repeta tratamentul după o pauză de trei zile.

In India de sub dominația imperialiștilor situația sănătății poporului este deosebit de apăsătoare. Bântuie cu furie ciuma, holera, variola, etc. 30 la sută din copii suferă de xeroftalmie din cauza lipsei de vitamina A și a grăsimilor, iar longevitatea unui indian este în medie de 26 de ani. Mortalitatea generală și infantilă în special este extraordinară și nu există nici o legislație pentru protegurea mamei și a copilului și a muncii în general.

In același timp, în America „democrată" situația maselor populare este deosebit de grea. Nu sunt spitale suficiente, bolile de tot felul bântuie, etc. Mai ales populația de culoare suferă enorm de pe urma lipsei de asistență medicală.

In Uniunea Sovietică se practică vaccinarea antituberculoasă cu B. C. G. pe scară întinsă. Astfel, în urma întrebuințării masive a B.C.G.-ului s'a obținut ca în 4 ani, mortalitatea infantilă globală prin tbc la Moscova și Leningrad să scadă cu 40 la sută.

ASIGURAREA asistenței medicale studenților ieșeni

Cum este organizată policlinica studențească

Una dintre problemele importante care și-a găsit soluția în cadrul asistenței este problema asistenței medicale pentru studenți.

Regimurile trecute nu au făcut nimic în aceasstă privință și studenții au fost tot timpul lipsiți de asistența medicală sistematică. Regimul actual, preocupat de vrerile tuturor celor ce muncesc cu brațele și cu mintea, a înțeles importanța acestei probleme și în cadrul asistenței generale care se acordă studenților a hotărît înființarea unei policlinici care să se ocupe cu problemele de medicină perventivă și curativă legate de masa studențească.

Astfel, la Iași a luat ființă policlinica studențească.

Necesitatea acestei policlinici se poate deduce ușor atât din considerentul că numărul studenților este de aproximativ 6000, cât și din considerentul că majoritatea acestor studenți sunt săraci și lipsa unei asistențe medicale gratuite și eficente a constituit o lipsă din cele mai grave.

Policlinica studențească are preocupări multiple. In cadrul medicinii preventive, medicii policlinicii fac depistări de tuberculoză, sifilis, etc. prin organizarea de examene pulmonare și de sânge, executate în masă și prin examene corporale lunare făcute studenților din cămine.

Tot în cadrul medicinii preventive planul de muncă al policlinicii prevede controlul cantinelor studențești sub raportul curățeniei și al valorii calorice a alimentelor care se servesc studenților.

In cadrul medicinii curative funcționează servicii de boli interne, boli de piele, genito-urinare și un serviciu de stomatologie, care fiind extrem de aglomerat este prevăzut cu doi medici.

In acțiunea lor, medicii policlinicei sunt ajutați de către U.N.S.R. care a pus la dispoziție un număr de studenți în medicină cărora li s'au încredințat medicamente de urgență care sunt distribuite la nevoe studenților care le solicită.

Policlinica se găsește abia la începutul activității sale și desigur că au încă o serie de lipsuri, care se vor remedia cu timpul prin râvna celor ce lucrează în cadrul ei. In felul acesta asistența medicală pentru studenți va deveni din ce în ce mai bună, așa cum se cuvine să fie într'un stat în care omul este cel mai de preț capital și în care, prin urmare, grija pentru sănătatea celor ce muncesc este o preocupare reală a celor ce conduc poporul spre un nivel de trai mai bun.

Dr. MIRON ALTERESCU

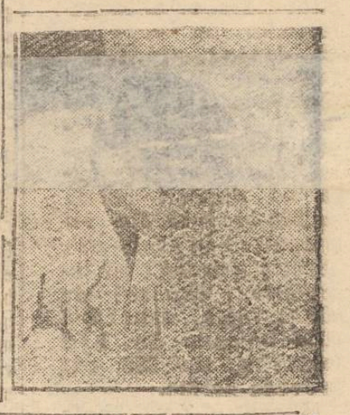

Cum se muncește în spitale

Activitatea pe luna Ianuarie a spitalului central — clinici universitare

Spitalul Central din Iași a înregistrat în cursul lunei Ianuarie o serie de succese frumoase în muncă.

Numeroase clinici au reușit să depășească planul de muncă pe această lună cu 10 și 20 la sută, în special la câteva ateliere s'au înregistrat succese remarcabile.

Astfel colectivul de muncă dela uzină a realizat o importantă economie la combustibil, recuperându-se zilnic cca. 320 kg. ceeace reprezintă 8 la sută din consumul total.

In total s'au ținut 115 ședințe de educație a bolnavilor iar analizele efectuate au atins cifra de 2486.

Numărul zilelor de spitalizare a bolnavilor a fost micșorate în mod simțitor, depășindu-se cu mult media indicată de Ministerul Sănătății, redându-se printr'o îngrijire mai bună și mai promptă, bolnavii câmpului muncii.

Realizările schițate numai în mod sumar mai sus au fost posibile datorită activității planificate ce se duce la Spitalul Central și muncii intense de lămurire dusă în mijlocul personalului de organizația de Partid și de Sindicat.

Prin grafice și scheme zilnice înaintate de ateliere Direcțiunii, prin controlul acestor date pe teren, se poate avea în permanență o vedere de ansamblu asupra felului cum decurge activitatea, de felul cum se achită fiecare de îndatoririle pe care le are față de instituție.

Același lucru și despre clinici. Controlul este posibil în activitatea spitalicească, ținându-se seama de numărul bolnavilor internați, de numarul celor vindecați sau ameliorați de activitatea științifică desfășurată în clinici.

Țelul cum înțelege personalul acestor unități să muncească, să împlinească și să depășească planul este privit nu numai după activitatea profesională, de multe ori de strictă specialitate. Medicul sau sora de spital a încetat de mult să mai fie un simplu tehnician.

El trebue să se apropie cât mai mult de bolnavi, să-i educe învățându-i cum să se ferească de boli, să participe activ la munca politică pentru că numai astfel se contribui la creiarea condițiilor favorabile de trai pentru întregul popor muncitor, numai astfel, multe din boli vor fi prevenite.

Pusă sub acest unghiu problema, multe din clinici și-au îndeplinit rolul: așa se face că cifra globală a referatelor de educație a ajuns la 118.

Insă nu personalul tuturor clinicilor a înțeles pe deplin acest lucru; mai există clinici unde educația bolnavilor mai lasă de dorit, ședințele de lămurire se țin cu întârziere pretextându-se motive tehnice.

Toate acestea întunecă într'un fel activitatea și frumoasele rezultate obținute de întreaga instituție.

In orice caz, așa cum a remarcat și Ministrul Adjunct al Sănătății L. Sătăjean în articolul de fond din ziarul Scânteia, Spitalul din Iași a obținut frumoase realizări pe tărâm administrativ și tehnic.

Se muncește cu spor și planificat și tocmai aceasta face posibilă scoaterea la iveală a lipsurilor și a celor care rămân în urmă.

Z. SANDU

Poșta redacției

■ Am primit la redacție o serie de scrisori prin care unii cititori ne cer sfaturi privind diferite boli. In pagina viitoare a sănătății, medici specialiști vor răspunde la aceste scrisori, dând sfaturile necesare.

■ Cititori care doresc să ne dea sugestii privind Pagina Sănătății sau de cari doresc lămuriri în legătură cu diferite probleme medicale, se pot adresa colectivului redacțional al paginii, prin scris.

■ Corespondenții sanitari din instituțiile spitalicești pot trimite corespondențe privind activitatea din spitale, dispensare, centre de ocrotire, etc. pentru a fi publicate în Pagina Sănătății. Acestea vor fi adresate redacției ziarului „Opinia".

Cadrele medicale în U. R. S. S.

In Rusia dinaintea Revoluției existau doar 15 Facultăți de Medicină unde studiau 8.600 de studenți, iar promoția anuală nu trecea de 1.500 de absolvenți. Repartizarea acestor facultăți în țară era foarte inegală. Astfel pentru toată Siberia și Orientul îndepărtat nu exista decât o facultate la Universitatea din Tomsk, iar în Asia Centrală și Kaukaz nu exista nici o Facultate de Medicină. Puterea sovietică a început chiar în anii războiului civil să înființeze noi Facultăți de Medicină și școli speciale, pentru pregătirea de medici și personal auxiliar. Pe de o parte nevoia de cadre și pe de alta aspirațiile naturale pentru știință ale tineretului, au fost atât de puternice că au dus, numai în câțiva ani după Revoluție, la înființarea a 16 Facultăți și Institute medicale.

In urma deciziei plenarei C. C. al Partidului Comunist Bolșevic al U.R.S.S. din 1928 relativ la „pregătirea cadrelor medicale" și trecerea instrucțiunii medicale la „Comisariatul Poporului pentru Sănătate", rețeaua școlilor și facultăților de medicină a crescut considerabil.

Totuși adevărata epocă de înflorire a culturii medicale prin o mai bună pregătire a studenților, prin construcția de noi localuri și prin înzestrarea lor cu tot utilajul și materialul didactic necesar, a început numai în urma indicațiilor cuprinse în decizia istorică a lui Stalin, luată la al XVII-lea Congres al Partidului Comunist (Bolșevic) referitoare la ameliorarea învățământului medical.

In U.R.S.S. există astăzi 74 de Institute Medicale, unde își fac studiile zeci de mii de tineri și tinere. In anii Marelui Război pentru Apărarea Patriei, numărul acestor institute, departe de a scădea a crescut într'o serie de noi orașe. Geografia Uniunii Sovietice, particularitățile economiei, traiului și al limbei popoarelor ce conviețuesc la noi, au determinat o repartiție specială în țara noastră a Facultăților de Medicină.

Intr'adevăr unui gruzin care și-ar face studiile la Universitatea din Tiflis (Tbilisi) i-ar fi extrem de greu să practice medicina într'un „aul" din Kazahstan, el trebuind să se familiarizeze cu limba, felul de viață, obiceiurile și mentalitatea kazahilor, în afară de faptul că ar trebui să cunoască bine bolile locale. Pe lângă aceasta ar trebui să se ia în considerație și faptul că nici medicul nu ar putea totdeauna să suporte o schimbare bruscă a climatului cu care nu este obișnuit. De exemplu un originar dintr'o regiune sudică să practice într'un ținut de Nord al țării cu o climă foarte rece. Iată deci explicația faptului că în toate Republicile Unionale și într'o serie de ținuturi autonome există Facultăți de Medicină: în Republicile Moldovenească, Tadjică, Tukmenă, etc.

Pentru a putea fi înscris la o Facultate de Medicină trebue să ai la bază bacalaureatul. Inscrierile se fac în ordinea mediilor obținute la examenul de admitere. In primul rând sunt primiți cei ce dețin o medalie de aur sau argint dela școala secundară. La Facultate toți studenții capătă burse. Excepție fac numai acei ce nu învață. Celor veniți din alte regiuni, li se pun la dispoziție cămine. Până în anul 1945 durata studiilor la Facultatea de Medicină era de 5 ani, din anul 1945 numărul anilor de studii s'a mărit la 6, dând astfel posibilitatea de a căpăta mai multe cunoștiințe în timpul studiului la Facultate. In timpul celor 6 ani ani de cursuri, studentul capătă o serioasă pregătire teoretică, datorită stagiilor pe la diversele puncte sanitare, policlinici și spitale, stagii făcute după un program anumit și sub atenta supraveghere a specialiștilor rutinați. In multe centre sanitare, există în afară de Facultatea de Medicină și de Pediatrie (puericultură) și școli sanitare. In multe orașe există chiar anumite institute de „pediatrie (puericultură) și de higienă sanitară".

Planul cincinal prevede, pentru desvoltarea sănătății publice, mărirea considerabilă a numărului de medici, ei trebind să fie la sfârșitul anului 1950 de două ori mai numeroși decât în 1946. Numai aceasta demonstrează cu prisosință ce gigantică problemă se pune institutelor medicale.

Pregătirea, într'o perioadă de 5 ani, a mai multor zeci de mii de medici pricepuți, este o operă de care numai statul sovietic poate fi în stare.

In U.R.S.S. a fost introdusă în 1934 o ierarhie precisă a titulaturilor și funcțiunilor personalului științific. Pentru a căpăta un titlu științific candidatul trebue să susție în fața Consiliului profesoral al Facultății respective, o teză din care să reiasă aptitudinea lui de a realiza personal o lucrare științifică. Titlul de Profesor se acordă numai „Doctorilor în știința" (vârfurilor științifice), iar cel de docent universitar, asistent, „candidaților în știință". In Școala Superioară de Medicină lucrau în 1946 peste 2.000 doctori și 4.500 de candidați în știință.

Numai la cele 53 de catedre dela Institutul I de Medicină din Moscova, lucrau peste 80 de doctori și circa 200 de candidați în știință, iar la Institutele medicale din Kiev 50 de doctori și 150 de candidați.

In 1945 erau mai mult de 128 de candidați pentru titlul de doctor în științe și mai multe sute pentru cei de candidați în știință.

Incepând cu 1946 numărul tezelor și lucrărilor științifice crește brusc. Urmând tradițiile marilor maeștri, cei mai buni profesori ai Univdrsităților din Rusia pregătesc cu grije cadre noi dintre tinerele talente.

Ar fi o mare greșală să se creadă că Institutele medicale sovietice n'ar fi decât școli de pregătire pentru noi serii de medici

INFORMAȚIUNI

Tractoare sosite din URSS repartizate fermelor de Stat din inspectoratul Iași

Din transportul de tractoare sovietice sosit zilele acestea în țară, un număr de 30 tractoare marca Universal au fost repartizate Inspectoratului A. P. S. Iași.

Pentru fermele din jud. Botoșani au fost repartizate 24 tractoare. Deasemeni, câte 3 tractoare fermelor de Stat din jud. Vaslui și Tutova.

M'a predat cota de grâu la colectare

Primul procuror al Tribunalului Iași a deschis acțiune publică împotriva lui Gh. Butnaru din com. Focuri (jud. Iași).

Acesta n'a predat la colectare cota obligatorie de grâu, pretextând că această cantitate.... i-a fost furată.

Condamnări pronunțate de instanța de sabotaj de pe lângă Curtea de Apel

Instanța de sabotaj de pe lângă Curtea de Apel din Iași a condamnat pe următorii mari proprietari din județ care nu și-au însămânțat integral planurile de cultură: Cristodor Dimopol la 39 mii lei amendă, Andrei Guga la 10 mii lei amendă și Neculae Popa la 20 mii lei amendă.

Strul Șeinfeld din Iași a fost condamnat la 30 mii lei amendă pentru dosire de mărfuri.

Însușire de materiale

Aurel Rizea, mecanic la sanatoriul Bârnova a fost trimis în judecată de Parchetul local, fiindcă și-a însușit materiale electrice dela instituția unde lucra.

Dela Inspectoratul S.M.T.

Direcția Generală A.F.S. a trimis pentru Inspectoratul Regional S.M.T. Iași 280 salopete. Acestea vor fi folosite de personalul care va lucra la tractoare.

Școlare

Potrivit dispozițiunilor organelor școlare superioare, săptămâna aceasta, în cadrul ședințelor de activitate educativă în școli se comemorează luptele dela Grivița. Biroul pedagogic al Inspectoratului școlar județean a comunicat în acest scop școlilor instrucțiunile necesare și bibliografia.

In săptămâna 21-26 Februarie se va aniversa de către elevi ziua armatei sovietice, tot în cadrul activităților educative.

Pentru realizarea de economii

Pentru realizarea de economii în vederea împlinirii sarcinilor puse de către Planul de Stat, Ministerul Învățământului Public a cerut profesorilor de toate gradele să sfătuiască elevii să-și păstreze manualele în bune condițiuni, pentru a putea fi întrebuințate și în anul următor. In acest mod se vor realiza importante economii la hârtie, pentru anul 1950 Ministerul urmând a tipări câteva milioane de manuale didactice mai puțin.

Din ce în ce mai mulți muncitori

dela Atelierele CFR. Nicolina, depășesc normele

(Continuare din pag. I-a)

60 la sută peste normă. Deasemeni muncitorul Fulga C-tin. a depășit programul în această decadă cu 111 la sută. Tot prin întrecerile socialiste, au putut Dumitriu N-lai și Nastasiu N-lai să monteze cu 35 la sută mai multe buloane, față de decada trecută.

De remarcat că în urma sugestiei date de Organizația de Partid, toți acești evidențiați, arată cu regularitate în cadrul ședințelor de producție, metodele lor de muncă, explicându-le pe larg, celor rămași în urmă.

„Viață de artist"...

(Urmare din pag. 1-a)

talentul prin reclama deșănțată.

In timp ce actorii de teatru adevărat își „târșiau ghetele prin noroiu" — cum mărturisește colegul lor, înfloreau revistele frivole, cu zeci de „star"-uri, „girls"-uri, și erau în cinste spectacolele de varieteu: burghezia avea doar gusturi „rafinate"!

La Teatrul Național, în disprețul legii, primeau salarii în același timp artiste închipuite, angajate în cursul unei audiențe în cabinetele capitonate, fără a apare în vreo piesă... mărinimie burgheză!..

Cât de îndepărtate ne apar acum aceste vremuri, cât de hidoasă putreziciunea regimului care crease și legedna implacabilului pretins destin al „vieții de artist"!... S'a terminat cu târșiitul ghetelor rupte... Oamenii artei și ai culturii au pășit astăzi cu însuflețire spre făurirea adevăratelor opere destinate poporului.

Regimul de democrație populară, condus de Partidul Muncitoresc Român, le-a asigurat condiții deosebite de creație. „Viața de artist" nu mai înseamnă astăzi mizerie și ghete târșiite.

Tinerii muncitori studioși

despre organizația unică, revoluționară a tineretului

Urmare din pag. I-a

Iată ce ne spune el în această privință:

— „Am intrat de curând în câmpul muncii productive.

Anii de zile mi-am pierdut vremea fără rost până am intrat ca salariat la un birou.

Dorința mea de totdeauna însă a fost să învăț o meserie frumoasă.

Prin sprijinul pe care mi l-a dat CDE-ul am putut intra ca ucenic la școala ORT unde muncesc de 4 luni de zile în secția strungărie.

De data aceasta știu că fac ceva folositor, că m-am încadrat în ritmul nou de muncă.

Aștept cu nerăbdare să intru și eu în organizația unică de tineret.

Pentru a merita acest lucru, muncesc și învăț cu însuflețire."

Studentul N. Nicolescu de la Institutul de Medicină, apoi ne spune următoarele:

— „Organizația unică revoluționară de tineret va fi o adevărată școală pentru tineretul muncitor oriunde și-ar duce el activitatea.

Noi studenții înțelegem să ne pregătim pentru Congresul de unificare cu toată seriozitatea, ridicându-ne nivelul profesional și ideologic.

Învățând în grup de studii, îmi însușesc mai bine cunoștințele pe care mâine le voi întrebuința în activitatea mea de medic pentru combaterea mortalității infantile, pentru ocrotirea mamei și a copilului.

Studiind învățătura marxist-leninistă, mă înarmez cu știința cea mai înaintată pentru prinderea tuturor fenomenelor științifice prin prizma materialismului".

Încă marele chirurg rus Pigorov spunea că didactica fără elementul științific, oricât de atrăgătoare ar părea, are numai o strălucire aparentă.

Fiecare Facultate este o Instituție științifică mare și care în afară de cursuri se ocupă cu tot felul de probleme de știință.

Pentru exemplificare să ne referim la experiența Institutului de medicină din Voronej. In cursul anului 1945 profesorii împreună cu restul corpului didactic au tratat în lucrările lor 127 de subiecte științifice. O particularitate a cercetărilor științifice făcute în Universitățile sovietice este caracterul lor complex, întrucât ele sunt rezultatul eforturilor colectiv al specialiștilor în diferite domenii științifice.

Dragostea pentru știință a tineretului sovietic este atât de mare, încât chiar din timpul studiului la Facultate studenții își sacrifică o parte din timpul lor ca să facă lucrări științifice independente. In toate Facultățile există societăți științifice studențești și multe alte cercuri similare în care se întrunesc tinerii entuziaști. Profesorii și întreg corpul didactic insistă în educația noilor generații asupra principiilor expuse de marele fiziolog rus Pavlov, principii după care ei trebue să se conducă în activitatea lor. Ele sunt modestia, răbdarea, perseverența și dragostea pentru adevărul științific. In 1946 a avut loc în R.S.F.S.R. un concurs de lucrări științifice ale studenților în medicină din întreaga țară. Din 78 de lucrări aprobate de către comisiunile universitare din R.S.F.S.R., Juriul și Ministerul Sănătății Publice au hotărît să primească spre a fi publicate într'o revistă specială 31 de lucrări, iar 11 din acești autori au fost premiați. In anul 1946, în cursul primului semestru, studenții Institutului I de Medicină din Moscova au făcut peste 200 de referate la cercurile lor și 30 la ședințele societății științifice studențești, multe din ele având o mare importanță științifică și practică.

Pregătirea medicilor nu se face numai în sălile de cursuri sau de lucru ale Facultăților de Medicină, în U.R.S.S. există un sistem unic în lume pentru ridicarea profesională a medicilor și grație căruia ei pot să se specializeze în anumite domenii (interne, chirurgie, fiziologie etc.), iar la rândul lor specialiștii au posibilitatea să-și perfecționeze cunoștințele și să se familiarizeze cu toate noile metode terapeutice.

In loc de un singur institut pentru specializarea medicilor care exista înainte de Marea Revoluție Socialistă, astăzi există 11 asemenea așezăminte.

Statul acordă în fiecare an fonduri însemnate pentru ridicarea profesională a lucrătorilor din câmpul muncii sanitare, și obligă printr'o serie întreagă de decizii organele de ocrotirea sănătății publice să îndrumeze în mod periodic pe medicii dela orașe și dela sate în institutele pentru specializare. In vechiul institut de specializare din Leningrad își ridicau calificarea profesională înaintea Marei Revoluții din Octombrie circa 300 de medici anual, astăzi numărul acestora variază între 1.500 și 2.000.

In cursul celor 30 de ani de regim sovietic a crescut de mai multe ori nu numai numărul medicilor și personalului sanitar auxiliar, ci și valoarea lor profesională și activitatea desfășurată de ei. Regimul sovietic a creat un nou tip de medic, medicul colectivității socialiste care nu are nimic comun cu cel din țările capitaliste.

Noi nu mai suntem rușii dinaintea anului 1917 și nici țara noastră nu mai este aceeași, a declarat Jdanov în discursul său din 1946. Același lucru se poate afirma și despre medicină. Medicina sovietică nu mai este ce a fost în Rusia dinaintea Revoluției și nici medicul sovietic nu mai este același din trecut.

REGIONALA IAȘI

Loto Săptămânal

Tragerea din 14 Februarie au fost extrase din urnă următoarele numere:

5 21 27 28 44 45 90

Suma de Lei 266.856

a fost câștigată de 9 buletine revenindu-le fiecărula câte Lei 29.650

Sindicatul Funcționarilor Particulari
Corpul Contabililor
Comisia Mixtă Județeană pentru aplicarea legii Nr. 113

INȘTIINȚARE

Se aduce pe această cale la cunoștința contabililor practicieni înscriși pentru examenul de contabili autorizați că la obiectul Legislația Fiscală trebuie să pregătească și materia cuprinsă în Monitorul Oficial Nr. 1 din 1 Ianuarie și Nr. 10 din 12 Ianuarie a. c. și anume:

Legea impozitului pe cifra de afaceri.
Legea timbrului.
Legea pentru impunerea veniturilor populației și pentru executări de lucrări, cu respectivele instrucțiuni speciale.

Comisia Mixtă Județeană

Dansuri românești
Dansuri rusești
Dans leton
Dans caucazian
Dans unguresc
Exerciții la aparate
Exerciții ritmice
în programul

Festivalului Gimnastic-Sportiv

organizat în ziua de 19 Februarie ora 16 de Organizația Sportului Popular Județeana Iași în sala TEATRULUI NAȚIONAL pentru ajutorarea poporului grec

Magazinul „Ciocanul"

deschide astăzi Joi 17 Februarie 1949

Sucursala de Chimicale

cu toate articolele ce aparțin acestei branșe și anume: Vopsele, lacuri, acizi, anilină, uleiuri, sodă caustică, sodă de rufe, oxiduri, etc.

PROGRAMUL VIITOR

La cinema Maxim Gorki (fost Trianon)

Filarmonica de Stat „Moldova"
Sala Teatrului Național
Vineri 18 Februarie 1949 ora 20 Precis

CONCERT SIMFONIC de muzică rusă

Dirijor: Maestrul Theodor Rogalsky-București
Solistă: Magda Nicolau pianistă București

Program:

1. *Ceaicovski* Uvertură la Romeo și Julieta
2. *Ceaicovski* Concert pentru pian și orchestră
3. *Borlikevicz* Concert pentru pian și orchestră (în primă audiție)

Solistă Magda Nicolau

Prețul locurilor: lei 11o, 9o, 66, 55, Sindicaliști, Studenți, elevi, Militari, 5o la sută reducere
Biletele la Agenția „THALIA"

Publicul este rugat a-și procura biletele din timp pentru a evita aglomerația la Casă. Concertul începe la ora anunțată. Ușile se închid cu 5 minute înainte de începere. După începere, intrarea în sală este oprită.

Colectura „CREDINȚA" - Lemel

La înălțime!

Din totalul de 9 câștiguri eșite la tragerea „LOTO"-ului din 14 Februarie 1949

5 câștiguri a Lei 29.650

sunt din Colectura Noastră
Rugăm câștigătorii cu următoarele serii:
Seria J. Nr. 97402, Seria J. Nr. 11225, Seria Seria J. Nr. 11401, Seria J. Nr. 12096, Seria J. Nr. 12154
să se prezinte de urgență la sediul Colecturei, cunoscând că termenul de încasare a banilor expiră Sâmbătă 19 crt. Plata începe Joi 17 crt.
Colectura „CREDINȚA"-Lemel Iași Str. Republicei. 20 Tel. 14.22

Duminică 20 Feb. are loc în locatul Librăriei

Cartea Rusă

o

Expoziție

a cărților și revistelor românești și străine

PIERDUT Buletinul Birou Populației Iași eliberat pe numele D-tor Alfons Grimberg str. Labrint 8. Il declarăm.

Sâmbătă 19 Februarie 1949

BALUL

Orfelenatului Evreesc

în saloanele proprii din str. Dobrogeanu Gherea 24

2 Jazuri - Bufet eftin - Surprize

Saloanele bine încălzite

CINEMATOGRAFUL „PHOENIX"

Prezintă astăzi excepționalul film muzical sovietic

Ora 6 după război

cu M. LUDMINA din Balada Siberiei
SAMOILOV și TELEKORSTAIA
JURNAL O. N. C. Nr. 56

Ordinea spectacolelor: 3,30—4,50, 5,15—6,35, 7—8,20, 8,35—9,55

AZI PREMIERĂ la cinematografele

„Maxim Gorki" fost Trianon și „Sidoli"

O mare premieră germană

Nu-i loc de dragoste

cu Bruni Loebel, Heintz Lausch, Hornest Segal și Elsa Vagner

Spectacole fixe! Rețineți biletele din timp!
Cassele de bilete sunt deschise și dimineațe dela orele 10 la 12

Ordinea spectacolelor: „MAXIM GORKI" dela ora 3,20 la 5, dela 5,50 la 7,20, dela 8,20 ultimul. „SIDOLI" dela 3,45 la 5,15, dela 6,15 la 7,45 dela 8,45 ultimul

CINEMA „TIMPURI NOUI"

Muncitori, Intelectuali, Studenți, Tehnicieni și Meseriași
Vizionați filmele documentare științifice

PREMIERĂ — AZI și în zilele următoare — PREMIERĂ

U. R. S. S. de azi Nr. 27
Belinschi: Instinctul animalelor
Pionerl: ȘTIINȚA și TECHNICA

INTRAREA GENERALĂ 15 LEI

OPINIA

ULTIMELE ŞTIRI

Greve uriaşe în toată Italia

Milioane de salariaţi îşi revendecă drepturile

ROMA 17 (Rador). — Agenţia Telepress transmite că un număr de 300.000 salariaţi din administraţia municipală a Italiei, continuă greva începută acum câteva zile. Cererile prezentate guvernului de către muncitori includ: aprobarea pentru personalul „temporar" de a se bucura de drepturile celor angajaţi permanent, sporirea salariilor şi sporirea pensiilor.

Toate aceste 3 puncte făcuseră în prealabil obiectul unor promisiuni ale guvernului, care însă nu au fost respectate.

Un mare număr de muncitori din administraţia municipală a Romei aşteaptă actualmente un răspuns la ultimatumul dat de ei administraţiei şi se pare că dacă acest ultimatum va rămâne fără răspuns până mâine, se vor alătura grevei declarate şi ceilalţi muncitori italieni.

Pe de altă parte, un număr de 1.000.009 muncitori industriali sunt gata de acţiune, intrarea lor în grevă depinzând de hotărîrea care va fi luată de parlament în legătură cu cererea lor de majorare a salariilor.

Greva totală continuă în minele de sulf din Sicilia cât şi în minele de fier din Sardinia, unde extracţia a încetat complect de o lună.

În 8 provincii din regiunea Eminia a fost declarată grevă generală în toate întreprinderile industriale ca protest împotriva concedierilor de muncitori agricoli. În provincia Ferare au încetat lucrul, în semn de solidaritate cu muncitorii din industria textilă.

Guvernul reacţionar a hotărît luarea de măsuri teroriste: astfel Luni a fost arestat secretarul Camerei de Muncă din Parma. În semn de protest împotriva acestei acţiuni teroriste, a fost declarată grevă generală a muncitorilor din Oradi oraşul Parma.

Răspunsul guvernului român

la nota jugoslavă

în privinţa asistenţei economice mutuale

BUCUREŞTI 17 (Rador).— În ziua de 1 Februarie 1949, Ministerul Afacerilor Externe din R. F. P. Jugoslavia a remis ambasadorului R. P. R. din Belgrad o notă a guvernului jugoslav în legătură cu consfătuirea din Ianuarie 1949 a reprezentanţilor Bulgariei, Cehoslovaciei, Poloniei, României, Ungariei şi U.R.S.S. şi cu înfiinţarea Consiliului de asistenţă economică mutuală.

La 16 Februarie a. c. ambasadorul R.P.R. la Belgrad, Teodor Rudenco, a transmis ministrului Afacerilor Externe al R. F. R. Jugoslavia următorul răspuns al guvernului român la nota guvernului jugoslav:

Guvernul Republicii Populare Române a examinat nota Guvernului Republicii Populare Federative Jugoslave referitoare la neinvitarea acesteia la consfătuirea ţinută la Moscova în Ianuarie a. c., la care s'a decis crearea consiliului de asistenţă economică mutuală între Uniunea Sovietică, Bulgaria, Cehoslovacia, Polonia, România şi Ungaria, fapt pe care guvernul jugoslav îl consideră ca o discriminare faţă de Jugoslavia, invocând tratatele de prietenie, colaborare şi asistenţă mutuală încheiate cu Uniunea Sovietică şi ţările de democraţie populară, cu Jugoslavia.

Guvernul Republicii Populare Române constată că guvernul jugoslav prezintă într'un mod cu totul fals situaţia existentă între Uniunea Sovietică, ţările democraţiilor populare şi Jugoslavia, urmărind să ascundă în faţa poporului jugoslav politica sa de duşmănie faţă de Uniunea Sovietică şi ţările de democraţie populară.

Guvernul jugoslav nu este îndreptăţit să invoce tratatele de prietenie susmenţionate, pentrucă el este acela care prin actele sale duşmănoase şi şovine, le violează.

Guvernul jugoslav a călcat şi calcă în mod brutal tratatul de prietenie încheiat cu Republica Populară Română. Din ordinul autorităţilor jugoslave, s'a tras în grănicerii români şi în locuitorii din zona de frontieră; agenţi jugoslavi violează frontiera română, dedându-se la acte de spionaj; guvernul jugoslav dă adăpost fasciştilor români care se refugiază în Jugoslavia şi uneltesc împotriva regimului de democraţie populară română.

Guvernul jugoslav îşi exprimă „mirarea" faţă de neinvitarea sa la conferinţa dela Moscova şi apreciază în mod ipocrit că participarea reprezentanţilor jugoslavi la consfătuirea dela Moscova ar fi uşurat lichidarea „divirgenţelor" existente între Jugoslavia şi ţările membre ale Consiliului de Asistenţă economică mutuală.

Guvernul jugoslav numeşte „divirgenţe" politica sa duşmănoasă faţă de Uniunea Sovietică şi democraţiile populare, dusă prin arestări în massă, schingiuiri, persecuţii şi teroare poliţistă împotriva acelora care au rămas credincioşi politicii de prietenie cu Uniunea Sovietică şi democraţiile populare.

În ceeace priveşte insinuarea guvernului jugoslav că principiul egalităţii de drepturi ar fi fost introdus în relaţiile dintre ţările participante la consfătuirea dela Moscova, abea la înfiinţarea Consiliului de asistenţă economică mutuală aceasta nu este decât o prefăcătorie. Principiul pe care s'a întemeiat Consiliul de asistenţă economică mutuală, este aceleaşi care a stat întotdeauna la baza politicii de colaborare între Uniunea Sovietică şi ţările de democraţie populară, principiul deplinei egalităţi în drepturi.

Acest principiu, precum şi ajutorul dat de Uniunea Sovietică ţărilor prietene au dus şi duc la asigurarea independenţei şi suveranităţii lor şi la desvoltarea lor politică, economică şi culturală.

În politica sa de duşmănie împotriva Uniunii Sovietice şi ţărilor de democraţie populară, guvernul jugoslav este acela care poartă întreaga răspundere pentru faptul că nu participă la colaborarea economică de felul aceleia prevăzute în Consiliul de asistenţă economică mutuală.

În nota sa, guvernul jugoslav cere încetarea „campaniei" împotriva Republicii Populare Federative Jugoslave.

Guvernul român nu duce nici o campanie împotriva Republicii Populare Federative Jugoslave, ci critică şi demască în faţa opiniei publice, politica şovină, antisovietică, şi antidemocrată a guvernului jugoslav.

Guvernul român consideră că este de dorit ca Republica Populară Federativă Jugoslavia să facă parte din Consiliul de asistenţă Economică mutuală şi să fie o ţară prosperă, puternică şi independentă.

Dar aceasta nu se poate realiza decât dacă guvernul jugoslav renunţă la politica antisovietică şi şovină şi revine la politica de prietenie faţă de URSS şi ţările de democraţie populară.

Generalul Eisenhower

va vizita Ankara, Atena şi Roma

pentru a pregăti Pactul Mediteranian

ATENA 17 (Rador). — Ziarul „Keri" anunţă că în viitorul apropiat generalul Eisenhower va vizita Atena şi Ankara. În continuare, ziarul scrie că această vizită este în legătură cu crearea blocului mediteranian.

Generalul Eisenhower va vizita deasemeni Roma deoarece axa Roma-Atena-Ankara va forma baza pactului Mediteranian.

Această călătorie a lui Eisenhower are două scopuri. În primul rând să dovedească interesul Statelor Unite pentru Pactul Mediteranian şi în al doilea rând să studieze potenţialul militar al ţărilor mediteraniene şi să pregătească crearea unui stat major general asemănător cu statul major al Uniunii Occidentale, din care să facă parte un general american „în calitate de consilier".

Comemorarea zilei de 16 Februarie 1933

la atelierele C.F.R. Nicolina

Eri după amiază, a avut loc la atelierele C.F.R. Nicolina, comemorarea zilei de 16 Februarie, ziua grevelor şi luptelor ceferiste, ziua masacrului dela Griviţa. Mulţi dintre ceferiştii ieşeni participaseră la aceste lupte, mulţi dintre ei chiar fuseseră arestaţi şi schingiuiţi de bestiile aparatului de stat de atunci; deaceea ca în fiecare an la 16 Februarie, îşi amintesc cu groază de mizeria îndurată şi cu emoţie de înflăcăratele îndemnuri de luptă ale lui Ilie Pintilie.

Ieri după amiază, în hala rotăriei, primii care s'au instalat în bănci au fost cei „bătrâni", participanţi la luptele din 1933.

Delegaţii muncitoreşti dela majoritatea întreprinderilor locale care au ţinut să comemoreze la un loc cu ceferiştii, aşteaptă şi ele. În acest timp, ascultă amintirile depănate cu emoţie în glas, despre grevă, despre Ilie, despre social-democraţi, de dreapta. Sala a devenit repede neîncăpătoare şi meetingul este deschis de muncitorul Gh. Işoveanu din partea Sindicatului C.F.R. care dă cuvântul d-lui Teodor Onofrei din partea Comitetului Judeţean Iaşi al P. M. R.

După ce arată condiţiile economice care au determinat creşterea avântului revoluţionar al clasei muncitoare, vorbitorul face un scurt istoric al luptelor ceferiştilor şi petroliştilor în frunte cu P. C. R., insistând îndeosebi asupra desfăşurării grevei la atelierele din Iaşi.

— „Atelierele de corecţie erau supranumite atelierele din Iaşi. Trădătorii, vânduţi burgheziei, fofilaţi în rândurile noastre, semnalau administraţiei siguranţei toate pregătirile noastre. Bâta, vâna de bou se îmbinau cu goliciunea şi foametea ceferiştilor. Cine nu-şi aminteşte cu groază ori cu scârbă, de Medvedovici, Cloţan, Zborovschi, Neagu etc. trădători care denunţau ori de câte ori trebuia să sosească un conducător al clasei muncitoare?

Aceste cuvinte spuse cu hotărâre, cu ură de către vorbitor, el însuş participant activ la luptele din Februarie 1933, pătrund adânc de tot în inimile muncitorilor a căror ochi lucesc de emoţie.

Deaceea o comparaţie cu situaţia de atunci şi cu cea de astăzi este primită cu vii aplauze de cei prezenţi.

— „Nici o putere din lume nu poate ţine în loc forţa mereu crescândă a proletariatului condus de Partidele lor de avantgardă, forţa care pe zi ce trece cucereşte noi poziţii. Şi-a încheiat expunerea d. Onofrei..."

Şi sunetele „Internaţionalei" isvorîte din piepturile a mii de muncitori, au răsunat cu mai multă putere ca altă dată.

L.

Lege anti-muncitorească în Japonia

TOKIO 17 (Rador) — Ministrul japonez al muncii a publicat proectul legii revizuite asupra sindicatelor şi asupra problemelor muncitoreşti.

Congresul sindicatelor industriale a declarat că acest proect de revizuire al legii susmenţionate, a fost elaborat în mod unilateral şi antidemocratic de către guvern, fără ca sindicatele să fie consultate.

Congresul afirmă că proectul de lege al guvernului are drept scop să răpească muncitorilor drepturile lor cele mai elementare, printre care dreptul de a creia sindicate şi dreptul de a declara greve.

Conferinţa secretă dela Vatican

ROMA 17 (Rador). — Tass transmite:

În ziua de 14 Februarie a avut loc la Vatican o conferinţă secretă, convocată în grabă de Papa Pius al XII-lea conferinţă la care au participat 15 cardinali ce se află actualmente în Italia.

Ziarele democratice pun această conferinţă în legătură directă cu „cruciada" împotriva „tendinţelor de stânga", care este instigată cu mult zel de Vatican, şi cu încercările Vaticanului de a deveni principala rotiţă „ideologică" în sistemul blocului militar anglo-american, aşa cum se vede clar şi în ultima enciclică adresată de Papă episcopilor catolici din întreaga lume.

Monopoliştii americani

profită de pe urma planului Marsha

VASHINGTON 17 (Rador). — Desbaterile care au avut loc în şedinţa din 15 Februarie a comisiei pentru afacerile straine a senatului, cu privire la alocările în cadrul planului Marshall, au arătat că monopoliştii americani profită de pe urma planului Marshall.

Buckley reprezentantul asociaţiei exportatorilor de cărbuni, a cerut să se trimită lunar două milioane tone de cărbuni în Europa occidentală, deoarece există un surplus de cărbuni în Statele Unite ceace a provocat scăderea preţului cu 2,5 dolari la tonă începând din luna Aprilie trecut.

Buckley a declarat făţiş că în cursul anului trecut Statele Unite au vândut Europei occidentale în cadrul Planului Marshall, cărbuni de calitate inferioară la preţul exagerat de 23 dolari.

Organizarea sindicală

în China eliberată

PEKING 17 (Rador). — În teritoriile eliberate ale Chinei se pun bazele organizării sindicale. Astfel la Peking s'a creiat un comitet pentru organizarea Consiliului Sindical local.

La Kaifeng, principalul oraş din provincia Houan, s'a format deasemenea un comitet pentru organizarea Consiliului Sindical local.

SERVICIUL de SALVARE

După cum se ştie, fosta Soc. „Salvarea" a trecut în conducerea Ministerului Sănătăţii.

Astfel „Salvarea" devine un adevărat serviciu de interes public, bine reorganizat şi având repartizate, la Iaşi, patru auto-ambulanţe.

PIERDUT buletinul populaţiei şi carnetul C.F.R. pe numele Niţă Ioan Tg. Frumos. Le declar nule.

PIERDUT foaie de circulaţie Nr. 153 pe numele Arthur Moise, Fundacul Banu 5, O declar nulă.

Prigoana continuă în St. Unite

contra elementelor progresiste

NEW-YORK 17 (Rador).— Campania de intimidare şi persecuţie împotriva elementelor progresiste din Statele Unite continuă. Potrivit ştirilor din ziare, senatul statului Arkansos studiază un proect de lege care cere tuturor funcţionarilor publici statului Arkansos, inclusiv profesorilor, să depună o declaraţie sub jurământ că nu sunt comunişti.

•

NEW-YORK 17(Rador). — Potrivit ştirilor apărute în ziare, primarul oraşului Boston, Curley, a refuzat să dea autorizaţie Partidului Comunist pentru a ţine o întrunire în care urma să ia cuvântul fruntaşii negrii Davis şi Winston.

Curley este un membru activ al Partidului Democrat. În 1946 el a fost condamnat pentru fraude la 18 luni închisoare din care a efectuat numai 5 luni, continuând să-şi primească salariul de primer.

Principiile noei salarizări

a funcţionarilor publici

BUC. 17. — Noul sistem de salarizare a funcţinnarilor, care intră în vigoare dela 1 Februarie, reprezintă o cotitură importantă în regimul retribuirii muncii.

Faţă de cele 900-1000 de funcţionari care au figurat în statutul funcţionarilor publici astăzi abrogat noul sissem de salarizare prevede numai câteva zeci de funcţiuni repartizate în cadrul a 15 categorii, cu trei clase deosebite pentru fiecare categorie.

Au fost stabilite tabele indicatoare tarifare prin care se arată ce cunoştinţe reale trebuie să aibe salariatul care îndeplineşte funcţiunea respectivă.

În privinţa modului de retribuire, salarizarea e stabilită după calitatea şi cantitatea muncii.

PIERDUT buletinul populaţiei pe numele Vatatia Străteanu, str. Misai Nr. 1. Îl declar nul.

Regionala Staţiuni, Maşini, Tractoare Iaşi

a câştigat cu 12 zile înainte de termen întrecerea angajată cu celelalte Regionale

După cum se ştie, între Regionalele S. M. T din întreaga ţară s'a angajat o întrecere socialistă în cadrul reparărilor de tractoare şi punerea lor în stare de funcţiune odată cu începerea campaniei agricole din primăvara aceasta.

Termenul încheerii a fost fixat la 28 Februarie 1949, iar planul cuprindea repararea a 211 tractoare.

Regionala S. M. T. Iaşi având sprijinul Partidului şi datorită eforturilor depuse de muncitori şi tehnicieni, care au prestat ore de muncă voluntară a reuşit să îndeplinească planul pe ziua de 16 Februarie crt. şi să-l depăşească cu 3 tractoare numărul celor reparate fiind de 214.

În felul acesta, Regionala S. M. T. Iaşi a depăşit planul, situându-se în frunte.

BIBLIOTECA UNIVERSITĂȚII IAȘI

ANUL 41 Nr. 734

ABONAMENTE

Lei 360 . . . . . 3 luni
» 5.000 Intreprinderi, autorități pe un an

Atelierele tipografice
IAȘI, Str. ȘTEFAN CEL MARE 50-52

4 Pagini 4 Lei

OPINIA

ZIAR POPULAR COTIDIAN

Sâmbătă 19 Februarie 1949

Redacția
IAȘI, STR. ȘTEFAN cel MARE Nr. 5
Administrația
IAȘI, STR. CUZA VODA Nr. 50

TELEFOANE:
Redacția . . (Nr. 1209 (» 1210
Administrația . . . » 2042
Serv. de noapte . . » 2088

Una din principalele sarcini în pregătirea campaniei agricole de primăvară:

Intocmirea tabelelor de atelaje

Sarcina aceasta este bine îndeplinită în com. Buznea

Au mai rămas zile numărate până când țărănimea muncitoare va ieși cu plugurile pe ogoare pentru a răsturna primele brazde în primăvara anului 1949.

Pregătirea campaniei agricole se apropie de sfârșit. Factorii de răspundere din sectorul agricol trebuie să-și intensifice eforturile ca toate pregătirele necesare să fie duse la bun sfârșit.

Una din principalele sarcini a comisiilor comunale de însămânțări în perioada pregătirilor este întocmirea *justă și completă a tabelelor* **de atelaje.** *Aceste tabele trebuesc în așa mod alcătuite, încât să se constate că atelajele distr'o comună vor acoperi integral planurile de cultură ale terenurilor arabile aparținând tuturor locuitorilor din acea comună.*

Printr'o verificare făcută pe teren s'a stabilit că în plasa Tg. Frumos trebue să lucreze un număr de 2660 atelaje, distribuite astfel pe comune: Belcești 365 atelaje, (un atelaj va lucra în medie 14 ha), Buznea 140 atelaje (un atelaj 10 ha), Drăgești 180 (19 ha un atelaj), Bîiceni 105 atelaje (15,50 ha. un atelaj), Bădeni 350 atelaje (9 ha. un atelaj), Cotnari 172 atelaje (12 ha. un atelaj), Cârjoaia 119 atelaje (9 ha. un atelaj), Ceplenița 210 atelaje (10 ha. un atelaj), Lungani 324 atelaje (8 ha. un atelaj), Răsboeni 285 atelaje (11 ha. un atelaj), Coarnele Caprii 197 atelaje (15 ha. un atelaj) și Tg. Frumos 210 atelaje (9 ha. un atelaj).

Situația în comuna Buznea

Am vizitat comuna Buznea din plasa Tg. Frumos. Se constată acolo, că potrivit instrucțiunilor date, atât comisia comunală de însămânțări cât și fiecare dintre responsabili de sectoare ale satului, au modificat schema de alcătuire a tabelelor de atelaje, care — inițial — au fost incomplect întocmite, încât la început aceste tabele nu conțineau decât numele locuitorilor ce posedă atelaje, omițându-se pe aceia care nu au.

Deaceea fiecare responsabil de sector (un sector cuprinde în medie 60—80 gospodării) a întocmit din nou tabelele. De astă dată ei au ținut seama — informându-se la fiecare gospodărie în parte — de oamenii care au atelaje și de aceia care nu au. Apoi, având în vedere media care trebue să lucreze un atelaj (10 hectare) s'a întocmit tabelul.

In acest mod, acel care va poseda atelaj va lucra mai întâi terenul său de cultură, după care atelajul va fi dat locuitorilor care au nevoe. Pentru ca lucrarea să fie în mod chibzuit realizată, s'a ținut seama *de pe-acum* de modul cum se vor întovărăși țăranii muncitori, ca aceia care duc lipsă de atelaje să le capete *de îndată* dela aceia care le au.

Dinpreună cu pretorul plășii Tg. Frumos și cu responsabilul de sector am cutreerat comuna pentru a ne da seama dacă oamenii care au atelaje își cunosc consătenii cărora le vor mai da atelaje să lucreze.

La Gheorghe V. Spataru găsim plugul reparat, vitele bine îngrijite. Îl întreb dacă știe cui îi va da atelajul,

M. ADMAR

(Continuare în pag. 2-a)

Femeile sprijină lupta poporului indonezian

Zilele acestea au avut loc în sectoarele U. F. D. R. din Iași ședințe plenare la care vorbitoarele au arătat lupta de eliberare a poporului indonezian.

Femeile și-au luat angajamentul să sprijine prin contribuția lor această luptă, semnând telegrame și moțiuni de protest în care se înfierează agresiunea imperialistă în Indonezia.

Probleme de gospodărie sanitară

Serviciul de triaj dela Spitalul central trebue să-și reglementeze activitatea

Soluțiile ce se impun pentru o justă consultare a bolnavilor

Prin trecerea asigurărilor sociale la Ministerul Sănătății serviciile de consultații dela fostul sediu al C.A.S. au fost descentralizate, formându-se în diverse cartiere ale orașului policlinici. In felul acesta s'a simplificat în mod simțitor sistemul de acordare a consultațiilor medicale, oamenii muncii ne mai trebuind să aștepte ore întregi sau chiar zile pentru a putea intra la vizită.

Triajul spitalului central

Dar în timp ce la aceste policlinici munca se desfășoară [illegible] cător, la triajul spitalului central—clinici universitare lucrurile nu merg așa cum ar trebui. Zilnic se prezintă la acest triaj numeroși cetățeni pentru a fi consultați.

Numarul mare al celor ce solicită consultații determină ca serviciile de specialitate (mai ales cel de boli interne și chirurgie) să nu poată face față decât în parte, rămânând un număr de bolnavi neconsultați. Aceasta determină nemulțumiri.

Soluții

Sindicatul Sanitar fs'a sesizat de această situație și împreună cu factorii răspunzători a căutat să rezolve acest neajuns. Soluțiile ce se impun sunt următoarele: în primul rând trebuie să se ia hotărîrea ca la triajul spitalului central să nu se prezinte decât bolnavii care au nevoie de internare în clinică și care în prealabil au fost consultați de medicii policlinicilor sau de întreprinderi. Prezentarea la triaj se va face pe baza unei dovezi eliberate de policlinică sau de medicul întreprinderii.

In al doilea rând, clinicile spitalului central trebue să urgenteze formele de intrare sau ieșire ale bolnavilor, debarasându-se de o serie de forme greoaie.

Adoptându-se cele de mai sus, serviciul de triaj nu va mai fi aglomerat, posibilitându-se în acelaș timp o consultație mai atentă.

Frontul producției

Reducerea timpilor neproductivi și economii prin inovații

Noi succese ale muncitorilor dela atelierele C. F. R. Nicolina

Cât mai multe economii și lichidarea timpurilor neproductivi, este lozinca lansată de organizația de bază P.M.R. a partidei stocaj (piese de schimb) din secția II-a vagonaj a atelierelor C.F.R. Nicolina. Și pe măsură ce întrecerile socialiste cuprind mai mulți muncitori și sunt bine organizate, se observă un mai mare avânt al muncitorilor a căror atitudine față de muncă s'a transformat radical.

Astfel, muncitorul Constantin Neculai care lucrează la reparatul cuplelor dela vagoane a reușit să producă în 8 ore de muncă 14 cuple în loc de 6 cât este fixată norma.

A reușit să facă acest lucru pentru că, în loc să se mai necăjească o jumătate de oră pentru confecționatul unei garnituri necesare în munca sa, a construit o dalță specială care tae o garnitură în 5 minute.

Deosebit de aceasta și-a mai perfecționat o serie de unelte, care înainte trebuiau comandate la alte fabrici.

*

Tot pentru confecționarea unor garnituri la cutiile pentru grăsime dela vagoane, Teodor Andronic, care muncea cu dalta și ciocanul câte o oră la una, a confecționat o matriță automată, care produce 22 garnituri într'o oră. In acest mod, Andronic Teodor a putut ridica producția în ultima decadă a lunii cu 32 la sută peste normă.

*

O altă inovație în muncă este aceea introdusă de mecanicul Popa Mihai.

Preocupat de faptul că arcurile necesare cutiilor pentru grăsime dela vagoane, erau de multe ori refuzate pentru că nu erau conforme cu tuburile montatorilor, a confecționat în orele libere, un dispozitiv special, care în câteva minute produce arcuri reglementare.

Separat de timpul respectiv, prin această mică inovație, se economisește și o cantitate de sârmă de oțel care înainte se pierdea prin rebutarea arcurilor necorespunzătoare.

Actualități din URSS.

Comsomoliștii din Zaporojie au instalat 3480 de posturi de radio în colhozuri

Cu prilejul celui de-al XI-lea Congres al Comsomolului, comsomoliștii din Zaporojie au hotărât începerea construcției unui post de radio pentru a deservi colhozurile „Ilici", „Ceapaev" și „Cikalov" din regiunea Zaporojie.

Comsomoliștii vor construi 12 centre de radiodifuziune care vor permite instalarea a 2500 de posturi de radio în casele colhoznicilor.

In urma inițiativei comsomoliștilor și cu sprijinul întregului tineret din regiune au fost instalate, în total, 3480 de posturi de radio în casele colhoznicilor.

Ministerul stațiunilor electrice al URSS a îndeplinit planul pe Ianuarie

Ministerul Stațiunilor Electrice al U.R.S.S. a îndeplinit planul producției de energie electrică pe luna Ianuarie. Față de aceiași lună din anul 1948, producția a crescut cu 16,5 la sută. Planul a fost depășit de centralele electrice din: Ural, Donbas, Kuzbas, Baku.

Bibliotecile sovietice servesc cartea la domiciliu

Unul din cei mai bătrâni minieri din Dombas, eroul Muncii Socialiste, Frmoliev Jukov, a primit următoarea scrisoare:

„Biblioteca Regională „Krupskaia" vă oferă un abonament prin corespondență. Scrieți-ne ce cărți vă interesează și vi le vom trimite prin poștă".

Jucov este un mare amator de literatură; pe abonamentul său sunt notate zeci de cărți noui, citite în ultimul timp.

Abonamentul prin corespondență, cu serviciul cărților la domiciliu, a fost înființat acum câțiva ani. Astăzi, Biblioteca „Krupskaia" trimite pachete de cărți în toate colțurile regiunii Stalino, deservind abonați de toate vârstele și profesiile.

Biblioteca aduce reale servicii celor ce locuesc departe de orașe sau marile centre.

Astfel, minierul Leonid Brahașev, care locuește la 25 km. de centrul orașului, corespondează foarte des cu biblioteca, de unde împrumută cu regularitate toate noutățile literare.

Salariații Primăriei Municipiului Iași au obținut noi succese în lupta pentru realizarea de economii și înlăturarea formelor birocratice

Intreceri individuale și între birouri. Recuperarea materialelor vechi Desființarea registrelor inutile

Salariații Primăriei Municipiului Iași îndrumați de Organizația de Partid au realizat noi economii și luptă cu eficacitate împotriva formelor birocratice.

Dăm astăzi o parte din rezultatele obținute.

La Baia Comunală

S'a putut realiza prin împărțirea și distribuirea rațională a timpului de ardere, o economie de 1000 kg. combustibil lunar.

La Depoul Sărărie printr'o muncă intensă, muncitorii au putut confecționa din hamuri vechi, noi harnașamente.

Aceste harnașamente, confecționate din furtunuri de doc, sunt mai rezistente, decât cele de piele.

Prin aceasta, s'a realizat o economie de peste 40.000 lei.

Folosind, materialul lemnos din pomii uscați, muncitorii dela Depoul Sărărie, au reușit să confecționeze spițe și butuci de roți, realizând o economie de 5000 lei.

Serviciul economic — procurând piatra direct dela producător, a reușit aducând 250 vagoane piatră, să realizeze economii de sute de mii de lei.

Serviciile Administrative ale Primăriei Municipiului

antrenate în întreceri și preocupate permanent de realizarea de economii, au ajuns la desființarea totală a rebuturilor, provenite din concepte și au recuperat necesitatea folosirii hârtiei pentru concepte, din imprimate vechi.

La Cimitirile Eternitatea, Sf. Treime și Sf. Vasile, prin munca voluntară a personalului angajat, s'a reușit a se face curățirea cimitirelor, fără a mai fi nevoe de angajare de personal, așa cum se făcea până acum.

Electricianul Primăriei Grigoriu C. a realizat o e-

AUREL I. LOGHIN

Continuare în pag. 3-a

O nouă cantină pentru studenții din Iași

In cadrul unei solemnități a avut loc deschiderea unei noui cantine studențești în localitate,—și anume în curtea căminului „Justin Georgescu". Au fost prezenți numeroși profesori și studenți.

Au luat cuvântul, d-nii prof. univ. T. Livescu, rectorul Universității și prof. univ. Creangă, directorul Oficiului de Asistență Politehnica și studentul Albin.

La această cantină vor lua masa peste 700 studenți, fii de muncitori și țărani săraci.

SCHIMB de experiență între „Țesătura" și „Industria Bumbacului B" — București

In cadrul schimbului de experiență inițiat între fabricile textile-filaturi și țesătorii — un număr de 5 muncitori și un maistru dela fabrica Țesătura din localitate au plecat eri după amează la fabrica Țesătoria, „Industria Bumbacului B". din București. Un număr egal de muncitori de acolo a sosit la Țesătura, urmând să-și însușească metodele noui de muncă introduse aici. Pe aceiași linie—având în vedere scopul urmărit, ar fi folositor dacă comitetul sindical dela fabrica Țesătura ar iniția un schimb de experiență cu fabrica Victoria din localitate.

S'ar putea astfel populariza o seamă de importante inovații privind reducerea timpilor neproductivi și s'ar ajunge tot odată la o îmbunătățire generală în ceeace privește organizarea întrecerilor socialiste și a muncii.

Federația Sindicală Mondială se va desvolta și întări! *)

GHEORGHE APOSTOL

Președintele Confederației Generale a Muncii din RPR.

Congresul Mondial al Sindicatelor, care s'a ținut în toamna anului 1945 și care a dat ființă Fedcrației Sindicale Mondiale (F.S.M.), a intrat în istoria mișcării muncitorești internaționale, ca una din cele mai valoroase etape ale luptei clasei muncitoare, pentru realizarea unității sindicatelor din lumea întreagă

In spiritul principiilor statului și al rezoluțiilor care au fost adoptate de unanimitatea delegaților la Congresul de înființare, F.S.M. a depus o activitate rodnică în interesul clasei muncitoare internaționale, în interesul păcii și progresului social. Federația Sindicală Mondială și-a desvoltat activitatea în ciuda tuturor piedicilor puse la fiecare pas de reprezentanții trade-unionurilor britanice și ai Congresului Sindicatelor Industriale din U.S.A. Deakin, Karey și Kupers, au făcut tot ce le-a stat în putință pentru a restrânge activitatea Federației Sindicale Mondiale, pentru a face ineficace acțiunile întreprinse de ea, în vederea apărării libertății democratice și drepturilor la o viață mai bună a muncitorilor.

Memorandumul Consiliului Sindicatelor Engleze, prin care se cere suspendarea activității Federației Sindicale Mondiale pe timp de 12 luni, constitue cea mai grosolană încălcare a statutului F.S.M. și a celor mai elementare noțiuni de democrație muncitorească.

Acest dictat scârbește și umple de ură pe orice muncitor cât de simplu din orice țară și chiar din propriile țări ale scizioniștilor.

Majoritatea membrilor Biroului Executiv, așa cum este cunoscut tuturora, a respins propunerile Consiliului Sindicatelor Engleze de a se suspenda activitatea Federației Sindicale Mondiale și a convocat sesiunea extraordinară a Comitetului Executiv al F. S. M., singurul în măsură să se pronunțe asupra acestei probleme, legată de însăși existența F.S.M.

In rezoluția Comitetului Executiv asupra propunerii Centralei Sindicale Engleze de suspendare a activității Federației Sindicale Mondiale, sunt calificate așa cum se cuvine acțiunile de spargere întreprinse de scizioniști. Comitetul Executiv, prin această rezoluție, hotărăște ca: Federația Sindicală Mondială să-și continue activitatea, trecând la organizarea mai temeinică a luptei comune a tuturor sindicatelor din lume, pentru apărarea drepturilor economice și a dreptului de organizare a muncitorilor, pentru îmbunătățirea condi-

Continuare în pag. 2-a

*) *Articol apărut în „Pentru pace trainică, pentru democrație populară" Nr. 4 (31).*

„Probleme de literatură şi artă"

Nr. 4

Cel de al patrulea caet al publicaţiei „Probleme de literatură şi artă" aduce un material bogat şi variat, care poate constitui un îndreptar pentru critica noastră atât în ceea ce priveşte aprecierea scriitorilor cât şi în ceea ce se referă la lupta împotriva decadentismului şi marasmului artistic din occidentul imperialist.

Un interes deosebit prezintă studiul cunoscutei cercetătoare în domeniul literaturii comparate şi în special în domeniul influenţei exercitate de scriitorii ruşi şi sovietici asupra Apusului, d-na Tamara Motăleva despre „Legenda lui Tolstoi".

D-sa arată cauzele, originele acestei legende în interesele burgheziei de a-l face inofensiv pe creatorul „Invierii", de a subtinia numai caracterul utopic-religios de nerezistenţă la rău al doctrinei sale.

Această legendă este repetată de mai toţi criticii şi istoricii literari ai Apusului care prezintă într'o lumină falşă opera şi viaţa lui Lew Tolstoi, care acordă o importanţă deosebită anecdoticului şi în special slăbiciunilor sale. Denunţând falşitatea interpretărilor apusene ale creaţiei tolstoiene, d-na Tamara Motăleva face o lucrare ştiinţifică şi de apărare a moştenirii pe care cu succes scriitorii sovietici o continuă.

N. Maslin semnează un interesant studiu intitulat „Maiacovski şi epoca noastră" în care, după ce fixează în linii mari caracteristicile rapsodului Revoluţiei şi construcţiei socialiste, se opreşte îndelung asupra influenţei exercitate de acesta asupra poeţilor sovietici contemporani, asupra actualităţii sale.

In paralelă cu Maiacovski N. Maslin se ocupa de poezia formalistă, ca realizare, individualistă şi idealistă în concepţie a lui Boris Pasternac a cărui influenţă asupra tinerilor poeţi e negativă, dăunătoare.

Fiindcă despre „Proiectul programei analitice pentru cursul „Bazele esteticii marx-leniniste" întocmit de V. Berestnev şi P. Trofimov ne-am ocupat pe larg într'un articol publicat în pagina noastră de cultură şi artă de acum două săptămâni, nu socotim necesar să revenim.

„Realizările arhitecturii sovietice de I. Savitki constituie un studiu succint al succeselor dobândite de arhitectonica socialistă pe baza noilor condiţii economice-sociale şi desbate problemele pe care desvoltarea acestei arte le ridică în marea Ţară a Socialismului victorios.

Numărul acesta mai conţine un portret al eminentului militant al Partidului Bolşevic şi al Statului Sovietic, teoretician al culturii noi socialiste, Andrei Alexandronic Jdanov, un articol al lui B. Cerniac („O genealogie falşificată), în care se denunţă caracterul tendenţios şi modul grosolan în care L. Feuchwanger falşifică istoria în ultimul său roman.

Despre romanul „Crucifixul" al scriitoarei Vera Panova, vorbeşte An. Tarasenkov în articolul „Criticii n'au văzut esenţialul".

Concluziile pe marginea stagiunii teatrale din Londra le semnează A. Cubiţkaia, iar acelea pe marginea a două festivaluri cinematografice care au avut loc în Ceho-slovacia şi unde filmul sovietic a dobândit un răsunător succes, M. Romm.

Partea teoretică şi critică este completată de o bogată rubrică informativă şi bibliografică.

CR.

PUNCTE

Douăzeci de piese reprezentabile

La Comitetul de lectură al Direcţiei Generale a Teatrelor au fost depuse în ultimul timp peste optzeci de piese noui româneşti. Dintre aceste 20 sunt reprezentabile. Piesele acestea aduc un element nou în literatura noastră dramatică, fiind ancorate în actualitatea muncii şi a luptei pentru o societate nouă.

„Minerii" — de M. Davidoglu

Parte din titlurile acestor noui piese le-am comunicat cititorilor noştri cu alt prilej. In ultimul timp aflăm că Dl. M. Davidoglu, autorul lucrării „Omul din Ceatal" care s'a reprezentat anul acecta la Iaşi, şi-a intitulat noua piesă, inspirată din munca minierilor din Valea Jiului, „Minerii". Piesa a fost citită şi oamenilor care muncesc sub pământ, autorul folosind observaţiile aduse de aceştia.

La Iaşi

dintre aceste piese noui, se vor reprezenta la Iaşi: „La Ilie bun şi vesel" de Ion Damian, „Drumul spre casă" de Vornic Basarabeanu şi „Sfânta Jane" de Eugen B. Marian.

Repertoriul viitoarei stagiuni

Până la 15 Martie 1949 direcţiile teatrelor din ţară vor prezenta Ministerului Artelor o schiţă a repertoriului pentru stagiunea 1949-50, urmând ca până la 1 Mai repertoriul să fie definitivat. Teatrele din provincie au primit recomandarea de a-şi alcătui repertoriile după nevoile locale, dovedind o cât mai largă iniţiativă.

Comitetul de lectură

dela Direcţia generală a Teatrelor se va reorganiza, având în vedere importantele sarcini ce-i revin, transformându-se într'un *Comitet al Repertoriilor*. Acesta va avea următoarele atribuţii:

1. Promovarea producţiei româneşti, *2.* Selecţionarea pieselor, *3.* Aducerea în actualitate a autorilor necunoscuţi, *4.* Coordonarea tuturor repertoriilor.

Serviciul de lectorat

In acest scop se va înfiinţa un serviciu de lectorat care va face reconsiderări de piese clasice şi străine. Deasemeni comitetul repertoriilor va publica un buletin lunar care va informa teatrele asupra pieselor româneşti noui şi vechi şi asupra pieselor străine.

Piese sovietice

Piesele sovietice ce urmează a fi jucate au şi fost selecţionate, urmând ca în scurt timp să fie încredinţate celor mai buni traducători, spre a fi transpuse în româneşte.

In plus se vor juca şi numeroase piese din repertoriul clasic rus, şi se va proceda la reconsiderarea clasicilor universali.

Teatrele poporului îşi dobândesc independenţa

In viitoarea stagiune cele 11 scene din ţară ale Teatrului poporului îşi vor dobândi independenţa, având regim de teatru de stat.

Teatrul Poporului din Bacău, fost la Iaşi, se va bucura de aceeaşi situaţie.

SPORT

Eri a început în sala OSP „Cupa 16 Februarie" la wolley-ball. Participă 25 de echipe masculine şi feminine. Jocurile se vor desfăşura în continuare Vineri, Sâmbătă şi Duminică.

*

La 27 Februarie începe la Iaşi, Campionatul Naţional de Tennis de Masă (prima fază). Inscrierile se fac la sediul Judeţenei OSP până Duminică 20 crt.

*

Sâmbătă după amează la orele 16 are loc pe scena Teatrului Naţional un festival gimnastic sportiv organizat de Judeţeana OSP Iaşi. In program: dansuri ruseşti, dansuri româneşti, dans leton, dans caucazian, dans unguresc, exerciţii la aparate, exerciţii ritmice etc.

Incasările realizate la acest festival vor fi alocate fondului pentru ajutorarea poporului grec.

*

Duminică 20 Februarie la orele 19, are loc în sala OSP o mare gală de box, pentru selecţionarea elementelor care vor participa în campionatele naţionale.

*

Dacă timpul va permite, Duminică dimineaţă, începând dela orele 16, se vor disputa pe patinoarul dela Strandul Iaşilor, două matchuri de hockey pe ghiaţă, după următorul program:

Ora 10: Macaby II—Electrica II.

Ora 11,30: Macaby I—Electrica I.

*

Vineri după amează la orele 18 are loc la sediul Judeţenei O. S. P., o şedinţă plenară a tuturor jucătorilor de foot-ball din localitate. Prezenţa obligatorie.

*

Duminică 20 Februarie orele 15, se va disputa la Parcul Sportiv „23 August" jocul de foot-ball CSUI—Armata Iaşi, în cadrul Cupei R. P. R.

*

Duminică 20 Februarie a. c., va avea loc în sala de festivităţi a liceului de băeţi Nr. 1, un concurs popular de tenis de masă organizat de Clubul Sportiv Universitar.

La acest concurs pot participa toţi amatorii de tenis de masă şi care se vor înscrie în prealabil la secţia sportivă U.N.S.R.

*

In întâmpinarea Congresului Organizaţiei Unice Revoluţionare a Tineretului Muncitor, sportivii vor participa la o serie de competiţii cu caracter popular, organizate din iniţiativa O. S. P.-ului.

Dela ARLUS.

Biblioteca Filialei A.R.L.U.S. s'a îmbogăţit cu un nou stoc de 100 volume de ideologie, beletristică românească şi sovietică, cărţi pentru copii.

Biblioteca este deschisă zilnic între orele 4—7 d. a.

*

La Filiala ARLUS se lucrează intens la amenajarea unei săli de lectură care va fi înzestrată cu ziare, reviste, broşuri şi cărţi româneşti, sovietice şi franţuzeşti.

*

La Filiala ARLUS se găsesc fotografii pentru amenajarea de vitrine în vederea sărbătoririi zilei Armatei Sovietice.

*

Inscrieri pentru un nou curs de limbă rusă se mai pot face încă la sediul Filialei ARLUS.

ARTIŞTI SOVIETICI

Pavel Kadocinicov

Să ne amintim prima parte a filmului „Ivan cel Groaznic" al lui Eisenstein. Rolul lui Ivan cel Groaznic era jucat de celebrul Nicolai Cercasov, iar al prinţului Vladimir Stareţki, pretendentul la tronul Marelui prinţ Moscovit, l'a jucat Pavel Kadocinikov.

Ca şi N. Cercasov — Pavel Kadocinicov a venit în cinematograf din remarcabilul teatru din Leningrad „Tânărul Spectator".—Acest teatru a dat mulţi artişti mari de cinema, ca Fedor Nikitin şi Boris Circov.

In filmul regisat de Serghei Iutkevici „Sverdlov" Kedocinicov a jucat în două roluri: al lui Igor Smirnov şi al lui Maxim Gorki. De atunci criticii au remarcat talentul tânărului artist. Mulţi dintre spectatori refuzau să creadă că era vorba de unul şi acelaşi artist, atât de diferite erau ehipurile create de el.

Rolul tânărul compozitor Mubin din filmul regisorului Ivanov „Cântecul primăverii« este interpretat tot de Kadocinicov.

Un adevărat artist nu recurge la repetarea procedeelor găsite. El primeşte cu curaj diferite roluri şi găsind culorile, trăsăturile şi detaliile necesare în realitatea vie a vieţii, creiază admirabil un chip nou.

Ultima sa creaţie este rolul spionului Fedotov din filmul lui Barnet „Secretele contraspionajului".

Rolul maiorului Fedotov este o mare victorie a lui Kadocinicov, este cel mai bun rol. Un spion puternic, inteligent, prevăzător şi precaut, un luptător curagios, care înfruntă moartea cu mult calm — astfel ni-l redă Kadocinicov pe spionul Fedotov.

Tot timpul artistul este fascinant şi real. Kadocinicov a avut un rol interesant, minunat conturat de dramaturg.

Kadocinicov a interpretat rolul căpitanului Ratanov din filmul „Căi albastre" lucrând actualmente la filmul „Cerealele preţioase", unde interpretează rolul unui agronom sovietic de frunte.

Studiind cu pas une şi încordare noile sale roluri, el îşi adună materialul din realităţile ce-l înconjoară, prin observarea oamenilor, din literatură.

Kadocinicov se pregăteşte să studieze rolul marelui revoluţionar democrat rus Cernâcevski, din filmul realizat de Bucima şi Anonski, „Taras Sevcenco". Aceasta este o muncă complicată şi de mare răspundere pentru tânărul artist.

Trebue să sperăm că toate greutăţile vor fi învinse de talentul actorului, de insistenţa şi calităţile lui de a se transpune în materialul istoric.

Intocmirea tabelelor de atelaje

(Urmare din pag. I-a)

după ce-l va întrebuinţa pe ogorul propriu.

— Cum să nu ştiu? dă el să se supere. Lui Vasile Bejan, că doar e trecut pe tabel, că n'are vite de muncă.

La fel, Ion Dodu ştie că atelajul său va fi întrebuinţat şi de Costache Toader Ursu.

Desigur că s'a avut în vedere cele trei etape de lucru în campania agricolă de primăvară şi anume: etapa I-a între 1—31 Martie, etapa II-a între 1 Aprilie până la 1 Mai şi etapa III-a între 1 Mai şi 15 Mai. In acest sens, s'a prevăzut în tabele că în primele două epoci atelajele vor fi folosite mai mult, iar în ultima mai puţin.

Fiecare locuitor cunoaşte situaţia atelajului

Tabelele astfel întocmite au fost aduse spre cunoştinţă fiecărui locuitor în parte, care a semnat că a fost încunoştinţat cu privire la modul cum se va lucra cu atelajele existente, pentruca planul de cultură să fie integral acoperit. Aşa trebuie procedat în toate comunele.

La Buznea ţăranii muncitoare şi-a îngrijit — în genere — bine vitele de muncă. Plugurile existente sunt în majoritate reparate.

Insă există o deficienţă. Pentru ca atelajele să fie complecte, este absolut necesar să se mai procure vreo 15 pluguri.

In felul acesta problema atelajelor în comuna Buznea va fi rezolvată.

In cadrul ajutorului frăţesc între Republicile din URSS.

Uralul ajută

la electrificarea Cazahstanului

Acum un an, oamenii muncii din regiunea Sverdlovsk, din Ural, au hotărît să ajute la electrificarea agriculturii Kazahstanului.

Din Ural pornesc spre Kazahstan vagoane cu instalaţii electrice. In mai multe colhozuri au fost trimise peste o sută de hidro-turbine şi generaroare, trei sute de motoare electrice, 65 de motoare cu păcură, sute de aparate electrice, transformatori şi izolatoare.

Intreprinderile „Sverelectro" au expediat pentru centralele electrice din colhozuri diferite aparate şi materiale electrice.

Tăietorii de lemne din Ural au trimis la Kazahstan peste 200 vagoane de cherestea. Deasemenea au fost expediate 100 tone de ţevi. Toate aceste materiale reprezintă producţia pest planului.

Federaţia Sindicală Mondială se va desvolta şi întări!

(Urmare din pag. 1-a)

ţiilor de muncă şi de viaţă ale acestora, pentru exterminarea fascismului şi demascarea planurilor războinice de jaf şi cotropire a popoarelor de către imperialişti, pentru asigurarea unei păci trainice între popoare.

Comitetul Executiv declară în rezoluţia sa că, îndeplinirea acestor măreţe sarcini este condiţionată de întărirea şi desvoltirea caracterului universal al Federaţiei Sindicale Mondiale, care trebue să unească în sânul său toţi muncitorii, indiferent de rasă, naţionalitate, convingeri politice, filosofice şi religioase.

Rezoluţia Comitetului Executiv declară că Federaţia Sindicală Mondială rămâne deschisă tuturor adevăratelor organizaţii sindicale. Această poziţie principală, precizată de Comitetul Executiv în această rezoluţie, poziţie conformă cu statutele F. S. M. şi pe care au aprobat-o la timpul potrivit conducerile sindicatelor din Anglia, America şi Olanda şi care a fost din nou proclamată în rezoluţia adoptată de Comitetul Executiv în sesiunea din Ianuarie, ţinută la Paris, va merge la sufletul fiecărui muncitor. Iar muncitorii din Anglia şi America, care împotriva voinţei lor au fost scoşi de către Deakin şi Karey din marea familie a celor ce muncesc, cuprinsă în F.S.M., vor putea constata uşor că politica seizionistă a acestor conducători a fost dictată de către guvernele U.S.A. şi Angliei.

Rezoluţia Comitetului Executiv relativ la constituirea pe lângă F.S.M. a Departamentelor Profesionale, care vor cuprinde toate sindicatele naţionale pe ramuri profesionale de producţie, este şi ea de foarte mare importanţă. Hotărîrile cuprinse în această rezoluţie sunt cu atât mai importante cu cât aceste departamente n'au existat până acum şi că acest fapt a fost deasemenea unul dintre argumentele cu care scizioniştii au motivat ieşirea lor din F.S.M.

Se ştie că Internaţionala Sindicală dela Amsterdam a avut înfiinţate mai multe secretariate profesionale internaţionale. Aceste organisme, despre care lumea muncitoare n'a auzit nimic nici înaintea războiului, nici după război, trebuiau să înceteze a mai exista după constituirea Federaţiei Sindicale Mondiale. Conducătorii acestor secretariate profesionale internaţionale—care în mare parte sunt englezi—s'au opus înfăptuirii hotărîrilor Congresului mondial al sindicatelor şi Consiliului General al F.S.M., de a se constitui Departamente Profesionale în cadrul F.S.M.

Comitetul Executiv, în sesiunea dela Paris, a demascat şi condamnat politica de duplicitate dusă de scizioniştii faţă de crearea Departamentelor Profesionale. Scizioniştii, deşi în vorbă au fost de acord cu înfiinţarea Departamentelor Profesionale, adoptând şi statutele lor de funcţionare, au făcut tot posibilul pentru a împiedica F. S. M. să-şi organizeze activitatea internaţională pe ramuri profesionale de producţie.

Comitetul Executiv al F. S. M., prin rezoluţia sa, invită secretariatele profesionale internaţionale să colaboreze cu F. S. M. pentru organizarea conferinţelor internaţionale pe profesiuni, având ca acop crearea Departamentelor Profesionale ale F. S. M. Dacă şi de data asta conducătorii secretariatelor profesionale internaţionale vor rămâne surzi la invitaţia făcută de Comitetul Executiv al F.S.M., va fi clar pentru toată lumea muncitoare că ei nu doresc unitatea de acţiune a muncitorilor şi nu reprezintă nici pe departe interesele lor. In acest caz F. S. M. va trece fără ei la constituirea Departamentelor Profesionale.

Infiinţarea Departamentelor Profesionale pe lângă F. S. M. va întări sentimentul de solidaritate al oamenilor muncii şi prin schimbul de experienţă pe ramuri profesionale de producţie, va uşura mult lupta comună pentru cucerirea unor condiţiuni de muncă şi de viaţă mai bune. Tot în această sesiune, Comitetul Executiv a luat în studiu situaţia sindicatelor din Asia şi America Latină. In aceste două părţi ale globului pământesc, imperialismul anglo-american impune popoarelor guverne fasciste, cu ajutorul cărora se urmăreşte lichidarea activităţii libere a sindicatelor, exterminarea conducătorilor muncitorimii şi oprirea ofensivei popoarelor pentru eliberarea lor naţională. Scizioniştii din aparatul F.S.M. au pus în imposibilitate F. S. M. de a organiza o conferinţă sindicală pan-asiatică, cu care ocazie să poată cunoaşte mai concret situaţia şi să stabilească un plan de acţiune pentru uşurarea condiţiilor de muncă şi viaţă ale muncitorilor. Doi ani de zile s'au târâganat lucrurile şi această conferinţă pan-asiatică n'a avut loc. Poate că Deakin, Karey & Co. ca şi stăpânii lor, credeau că popoarele din Asia şi America Latină vor abandona lupta lor de eliberare naţională de teama avioanelor, tancurilor şi mitralierelor engleze şi americane. Dar realitatea este crudă pentru ei. In decursul ultimilor doi ani popoarele din colonii şi-au întărit şi mai mult ofensiva contra imperialiştilor.

Comitetul Executiv a hotărît să convoace în cel mai scurt timp o conferinţă sindicală pan-asiatică. Ea va avea loc la Peking şi va avea ca rezultat o puternică mobilizare a maselor muncitoare din Asia pentru libertate şi o viaţă materială mai bună.

Studiind cu atenţie desbaterile care au avut loc în sesiunea Biroului Executiv între 16—19 Ianuarie a. c. când Deakin, Karey şi Kupers au plecat din F. S. M. fiecare muncitor va putea cu uşurinţă să descopere manevrele poliţiste de prost gust, întrebuinţate de aceşti scizionişti pentru spargerea unităţii internaţionale a sindicatelor.

Clasa muncitoare s'a convins că fărâmiţarea forţelor ei deschide drum fascismului, războiului, sărăcirii şi ruinării oamenilor muncii, că condiţia principală a menţinerii păcii şi a progresului social este întărirea unităţii internaţionale a oamenilor muncii. Federaţia Sindicală Mondială se va desvolta şi se va întări şi de aci înainte

Informaţiuni JUDICIARE

Seria a II-a a cursurilor administrative a luat sfârşit

Ieri seara a luat sfârşit seria a doua a cursurilor administrative la care au participat 33 funcţionari din judeţul Iaşi.

Colectarea oaselor menajere.

In înţelegere cu Centrala Industriei chimice „Ministerul Invăţământului Public a trimis o circulară tuturor şcolilor fixând modalităţile de colectare de către elevi a oaselor menajere—material brut pentru fabricarea de superfosfatile, necesare industriei noastre chimice.

Inspectoratul şcolar judeţean Iaşi a dat îndrumări corpului didactic cerându-i să sfătuiască şi elevii să aducă la şcoală oasele menajere, unde vor fi depozitate şi unde vor fi ridicate săptămânal sau chenzinal de către colectorii Centralei Industriei chimice. Deasemenea vor fi cedate şi oasele dela cantinele şcolilor cu internate. Colectorii le vor achita la preţul oficial. Sumele rezultate vor putea fi întrebuinţate în scopuri culturale sau sportive.

Pentru stimularea acestei acţiuni s'au iniţiat şi întreceri între elevi.

Dela Inspectoratul Regional S.M.T.

Inspectoratul Regional S. M. T. Iaşi a luat masuri pentruca, deocamdată, fiecare staţiune să primească un vagon de conbustibil pentru tractoarele ce vor executa muncile de primăvară.

Intre timp, pe măsură ce muncile agricole vor înainta, fiecare staţiune va primi cantitatea de conbustibil de care are trebuinţă pentru ducerea până la capăt a lucrărilor.

Şedinţa Institutului de Lingvistică

Secţia din Iaşi a Institutului de Lingvistică ţine a treia şedinţă Duminică 20 Februarie, între orele 10—11 jum. dim. în sala de lectură a Institutului.

Vor face comunicări:

D. prof. univ. Dan Simonescu: „Istoria literară în preocuparile lui Ovid Densuşeanu".

D. prof. univ. G. Ivănescu va face prezentarea unor publicaţii recent apărute.

Intrarea liberă.

Condamnat la un an închisoare pentru sabotaj economic

Instanţa de sabotaj de pe lângă Tribunalul local, în completul D-lor judecători I. Pohonţu, asesori populari I. Scripcaru şi V. Nicolau, procuror V. Corneanu şi grefier I. Istrate au judecat procesul lui Constantin Vasiuianu, fost funcţionar la Atelierile C.F.R.—Nicolina.

Acesta fiind însărcinat cu distribuirea cartelelor de alimente şi lemne, a încasat dela funcţionari 6-20 lei pentru una cartelă de alimente; pe când costul oficial era de 5 lei. Iar pentru cele de lemne a încasat câte 6 lei în loc de 3 lei.

Deasemeni a falsificat trei cartele de îmbrăcăminte pe care le-a trecut pe numele său, folosindu-se de ele.

Instanţa l-a condamnat la un an închisoare.

A colectat lână fără autorizaţie

Solomon Margulius din Buhuşi a fost trimis în judecată de Parchetul Tribunalului Iaşi întrucât a colectat în localitate fără autorizaţie cantitatea de 679 kgr. lână.

El va fi judecat de instanţa de sabotaj.

— Deasemeni, Instanţa de Sabotaj va judeca pe Ţin Leiba din Iaşi strada Vîntu, care deşi a avut 219 oi, n'a predat lîna decît pentru 158, făcând declaraţii false la Primăria Copou (jud. Iaşi).

Abandon familiar

Primul procuror al Tribunalului Iaşi a deschis acţiune publică împotriva lui Gheorghe Mărcuşanu din Iaşi strada 13 Decembrie care în luna Decemb. 1947 şi-a părăsit domiciliul lăsându-şi soţia şi copiii — elevi de şcoală—fără nici un sprijin.

Furt

Ion Ignătescu din Suceava a fost dat în judecată întrucât profitând de aglomeraţie în sala triajului spitalului Sf. Spiridon a sustras din buzunarul femeiei Ileana I. Softa din Sineşti (Iaşi) portofelul în care se afla o importantă sumă de bani.

Sindicatul Funcţionarilor Particulari
CORPUL CONTABILILOR IAŞI
Comisia Mixtă Judeţeană pentru aplicarea Legii Nr. 113

INŞTIINŢARE

Se aduce la cunoştinţa tuturor contabililor practicieni înscrişi pentru examenul de contabil că aceste examene vor avea loc în ziua de Sâmbătă 19 Februarie 1949 orele 15 în sediul Liceului Comercial din str. V. Alexandri.

Orice informaţii suplimentare se vor primi de către cei interesaţi la sediul Sindicatului Funcţionarilor în fiecare zi între orele 17—19.

Comisia Mixtă Judeţeană pentru aplicarea legii Nr. 113

Salariaţii Primăriei Municipiului Iaşi
au obţinut noi succese

Urmare din pag. I-a

nomie de 60000 lei, la Cimitirul Eternitatea, unde a întrebuinţat materiale vechi, recuperate.

Intrecerile, au cuprins în avântul lor, 68 de salariaţi şi 5 birouri, ale Primăriei Municipiului.

Serviciul Horticol se află în întrecere, cu Serviciul Horticol din Galaţi, iar Serviciul Tehnic al Primăriei, e în întrecere cu Serviciul Tehnic Judeţean.

Toate întrecerile, au ca obiective generale, calitatea lucrărilor, economii şi înlăturarea timpului neproductiv din producţie.

Pentru înlăturarea formelor birocratice

au depus deasemeni funcţionarii eforturi.

Serviciul de constatare, avea o serie de registre, în care se scriau veniturile cuvenite Primăriei, din încasările dela contribuabili.

Serviciul de percepere a Municipiului avea şi el, un al doilea rând de registre, în care se scria acelaşi lucru.

Dovedindu-se inutilitatea a două serii de registre, un rând cu tot angrenajul său, a fost desfiinţat, realizându-se astfel prţioase economii de material, timp şi personal.

Preocupaţi de a veni în ajutorul cetăţenilor, salariaţii Primăriei, completează şi îndrumează cetăţenii care trebue să-şi întocmească fişele de recensământ, pentru a nu se strica formularele şi pentru a înlătura eventual timp pierdut.

Pentru a veni şi mai mult în ajutorul cetăţenilor, salariaţii Primăriei au organizat un birou de informaţii, unde cetăţeanul poate să afle direct locul şi biroul, unde trebue să se ducă, economisindu-i şi lui şi funcţionarului, timpul atât de preţios.

Având clar în minte, principiul economiei timpului, materialului, obţinerea cantităţii şi calităţii, funcţionarii Primăriei Municipiului Iaşi, au înţeles sensul adânc al întrecerilor şi economiilor care vor contribui la bunăstarea tuturor.

DOCTOR
Savel Thirer
Medic dentist
Consultaţi între orele 10—12 şi 4—7
Strada Lăpuşneanu 49
(Piaţa Unirii)

DOCTOR
A. ABERMANN
Medic de Spital
SPECIALIST în BOLI de COPII şi SUGARI
Iaşi, str. Gh. Dimitrov 30 (fost. I. C. Brătianu)
Consult 2-7 p. m.

Abonaţi-vă la OPINIA

Duminică 20 Feb. are loc în localul Librăriei
Cartea Rusă
o
Expoziţie
a cărţilor şi revistelor româneşti şi străine.

Filarmonica de Stat „Moldova"
Sala Teatrului Naţional
Vineri 18 Februarie 1949 ora 20 Precis
CONCERT SIMFONIC de muzică rusă
Dirijor: Maestrul Theodor Rogalsky-Bucureşti
Solistă: Magda Nicolau pianistă Bucureşti
Program:
1. *Ceaicovski* Uvertură la Romeo şi Julieta
2. *Ceaicovski* Concert pentru pian şi orchestră
3. *Borikievicz* Concert pentru pian şi orchestră (în primă audiţie)
Solistă Magda Nicolau
Preţul locurilor: lei 11o, 9o, 66, 75, Sindicalişti, Studenţi, elevi, Militari, 5o la sută reducere
Biletele la Agenţia „THALIA"
Publicul este rugat a-şi procura biletele din timp pentru a evita aglomerţia la Cassă. Concertu începe la ora anunţată. Uşile se închid cu 5 minute înainte de începere. După începere, intrarea în sală este oprită.

PROVINCIA

VASLUI

Ţăranii muncitori îşi refac satele

Indemnându-se unii pe alţii, plugarii muncitori din judeţul Vaslui, au pornit cu însufleţire să-şi refacă şi să-şi înfrumuseţeze satele.

Astfel, în comuna Dăneşti, sătenii muncitori au făcut la şoseaua comunală un şanţ lung de 30 m., au reparat podul care leagă Dăneştii cu Soloneştii şi au construit două cişmele.

In comuna Soroneşti, sătenii muncitori răspunzând chemării făcute de către organizaţia de Partid au construit un grajd comunal, care adăposteşte în prezent 3 tauri de rasă Siementhal, au reparat 9 podeţe, au construit 4 cişmele şi au reparat drumul care duce spre târgul Codăeşti.

Dar nici plugarii din Tăcuta nu s'au lăsat mai prejos. Drumul care duce spre Codăeşti, a fost reparat pe o distanţă de 3000 metri, iar grajdul comunal a fost complect refăcut.

Tot prin muncă voluntară, în satul Protopopeşti s'a amenajat şcoala primară şi s'au construit trei podeţe.

Deasemeni, plugarii din comuna Dobârceni au făcut reparaţiile necesare localului şcoalei elementare, pentru ca aceasta să funcţioneze în condiţiuni bune. La această lucrare s'au evidenţiat plugarii Ion Sima, Gh. Chiriţă, V. Chiriţă şi Ion Stratină.

Realizări asemănătoare s'au înregistrat şi în satele şi comunele următoare: Ştiboreni, Negreşti, Chircesti, Pungeşti, Micleşti, Pribeşti, Gârbeşti, Armăşoaia, etc.

Din realizările şi lipsurile Căminelor Culturale

Fiind sub permanenta îndrumare a organizaţiei de Partid, Căminul Cultural din comuna Ţibana, judeţul Vaslui, cunoaşte o desvoltare deosebită. Noul comitet format în majoritate din ţărani muncitori, a găsit un sediu corespunzător în localul Primăriei. De curând a comandat prin Căminul Cultural Judeţean, o bibliotecă tip cu 100 volume de literatură, ştiinţă populară şi documentare. Colaborează îndeaproape cu cercul „A.R.L.U.S." din comună.

Sfatul acestui Cămin ducând printre ţărani muncă de lămurire, a reuşit să strângă bani necesari procurării un aparat de radio pentru cămin.

Mai slabă este activitatea Căminului Cultural din comuna Gârbeşti. Şi aceasta se datoreşte lipsei de sediu. Există în comună o clădire a Băncii Urbane, care se strică, nefiind folosită. Numaidecât ar trebui ca această clădire să fie reparată prin muncă voluntară şi să se instaleze acolo Căminul Cultural din Gârbeşti.

Trebuie dat ca exemplu Căminul Cultural din com. Ţibăneşti, care şi-a format o frumoasă echipă artistică din tineri plugari şi plugăriţe. Această echipă artistică face în fiecare seară repetiţii, iar Duminica prezintă plugărimei muncitoare frumoase serbări. Aici Căminul Cultural duce şi muncă de alfabetizare. Rezultatele sunt din cele mai bune, Neştiutorii de carte frecventează şedinţele de alfabetizare într'un procent de 80 la sută.

Zilele trecute, Căminul Cultural din această comună şi-a procurat o bibliotecă.

La fel o frumoasă activitate culturală se duce în comuna Tângujei. Căminul Cultural din această comună şi-a procurat o bibliotecă şi şi-a strâns bani pentru radio.

Dă regulat serbările prevăzute în „Indrumătorul Cultural".

In schimb, în comuna Ştefan cel Mare, Căminul cultural este inactiv. Stimulat de frumoasele realizări ale altor Cămine, Sfatul Cultural din această comună ar trebui să înceapă o muncă susţinută pentru ca Ştefan cel Mare să nu mai fie o comună codaşă în ce priveşte munca de culturalizare.

IONEL POPOVICI

DOCTOR
S. A. DAVID
Boli interne
şi de copii, boli de femei
Venerice, Sifilis
Blenoragia vindecă radical în 9 ore. (penicilină)
Iaşi, str. Costache Negri 5 (colţ Elena Doamna)
Cons. 8—12 dim. şi 2—9 seara

Mâine Sâmbătă 19 Februarie ora 16 are loc în sala
TEATRULUI NAŢIONAL
Festivalul Gimnastic-Sportiv
organizat de Judeţeana O.S.P. pentru ajutorarea poporului grec
Biletele s'au pus în vânzare Jud. OSP str. Cuza Vodă 67

AZI PREMIERĂ la cinematografele „Maxim Gorki" fost Trianon şi „Sidoli"
O mare premieră germană
Nu-i loc de dragoste
cu Bruni Loebel, Heintz Lausce, Hnrnest Segal şi Elsa Vagner
Spectacole fixe! Reţineţi biletele din timp!
Cassele de bilete sunt deschise şi dimineaţe dela orele 10 la 12
Ordinea spectacolelor: „MAXIM GORKI" dela ora 3,20 la 5, dela 5,50 la 7,20, dela 8,20 ultimul, „SIDOLI" dela 3,45 la 5,15, dela 6,15 la 7,45 dela 8,45 ultimul

CINEMA „TIMPURI NOUI"
Muncitori, Intelectuali, Studenţi, Tehnicieni şi Meseriaşi
Vizionaţi filmele documentare ştiinţifice
PREMIERĂ AZI şi în zilele următoare PREMIERĂ
U. R. S. S. de azi Nr. 27
Belinschi: Instinctul animalelor
Pionerl: ŞTIINŢA şi TECHNICA
INTRAREA GENERALĂ 15 LEI

CINEMATOGRAFUL „PHOENIX"
Prezintă astăzi excepţionalul film muzical sovietic
Ora 6 după război
cu M. LUDIMINA din Balada Siberiei
SAMOILOV şi TELEKORSCAIA
JURNAL O. N. C. Nr. 56
Ordinea spectacolelor: 3,30—4,50, 5,15—6,35, 7—8,20, 8,35—9,55

Tenorul bucureştean **Ion Luican** cântă la
BALUL
salariaţilor Regionalei IV RATA
care va avea loc Sâmbătă 19 Februarie 1949 orele 20 în Saloanele Ateneului Tătăraşi
Un bufet bine asortat şi cel mai bun Jazz al Iaşului va sta la dispoziţia publicului
Intrarea 100 lei de persoană
Biletele se pot obţine la Autogara RATA din Piaţa Unirii iar în seara balului la Casse Ateneului

Magazinul „Ciocanul"
a deschis
Sucursala de Chimicale
din str. Anastasie Panu Nr. 33
cu toate articolele ce aparţin acestei branşe şi anume: Vopsele, lacuri, acizi, anilină, uleiuri, sodă caustică, sodă de rufe, oxiduri, etc.

PROGRAMUL VIITOR
La cinema Maxim Gorki (fost Trianon)
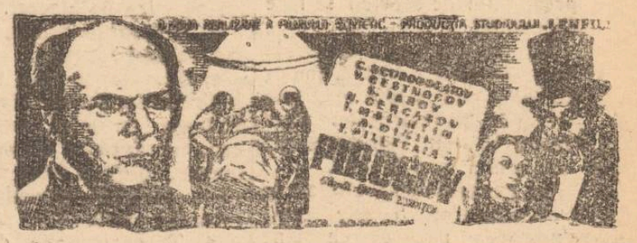

Sâmbătă 19 Februarie 1949
BALUL
Orfelenatului Evreesc
în saloanele proprii din str. Dobrogeanu Gherea 24
2 Jazuri - Bufet eftin - Surprize
Saloanele bine încălzite

OPINIA

ULTIMELE ŞTIRI

Mare campanie
a elementelor democrate din Statele-Unite pentru o înţelegere cu Uniunea Sovietică

NEW-YORK 18 (Rador). — Consiliul Naţional al Asociaţiei sovieto-americane şi partidul laburist american au iniţiat o nouă campanie pentru pace.

Campania a fost deschisă prin publicarea unei declaraţii semnate de 700 fruntaşi ai vieţii publice americane care fac apel la Truman să adopte propunerile făcute recent de Generalissimul Stalin în răspunsurile date lui Kingsbury Smith.

Reprezentantul Consiliului Naţional al Asociaţiei sovieto-americane şi al partidului laburist american subliniază că declaraţiile făcute de I. V. Stalin, constitue o bază pentru regulamentarea principalelor divergenţe dintre cele două ţări.

Constliul a anunţat că publiciştii americani întreprind o călătorie de două săptămâni în principalele oraşe ale Statelor Unite: Chicago, Minneapolis, Cleveland şi Detegil unde vor ţine conferinţe cu subiectul „pacea cu Uniunea Sovietică".

Schutzer, secretarul partidului laburist american, a declarat că partidul său va întreprinde în statul New-York o campanie pentru pace ce va fi deschisă la 25 Februarie printr'un meeting la New-York.

In cadrul acestui meeting vor lua cuvântul Henri Wallace şi Marcantongo reprezentantul parridului laburist american în Congres.

Schutzer a delarat că această campânie va dura aproximativ o lună.

Material didactic gratuit pentru fiii de ţărani

BUCUREŞTI 18 (Rador)— In judeţul Sălaj au fost distribuite copiilor de ţărani muncitori însemnate cantităţi de material didactic puse gratuit la dispoziţie de către Ministerul Învăţământului Public.

La 27 şcoli de diferite grade s'au repartizat în total 4300 manuale de şcoală şi 3000 caete. Cărţile de şcoală sunt tipărite în limbile română, maghiară, slavă şi germană.

OŢELARII DELA BRAŞOV lucrează în contul lunii Martie

BUCUREŞTI 18 (Rador).— Echipele de oţelari dela uzinele „Strungul" din Braşov au început dela data de 10 Februarie să dea oţel în contul lunii Martie.

Pentru luna Martie echipele şi-au luat angajamentul să dea 20 tone oţel în plus peste cantitatea prevăzută.

Impunerea forfetară a micilor meseriaşi
— Cum au fost stabilite veniturile.
— Decizia Ministerului de Finanţe

BUCUREŞTI 18. — Monitorul Oficial publică următoarea decizie a ministerului finanţelor:

Art. 1. — pentru meseriaşii prevăzuţi la art. 13 din legea impozitului pe veniturile populaţiei, se stabilesc, în 1949, veniturile forfetare prevăzute în tabloul de mai jos:

Venitul impozabil

Bucureşti şi suburbane, clasa I-a, lei 50.000; clasa II-a lei 40.000.

Oraae, municipii cu excepţia oraşelor Alba-Iulia, Satu-Mare şi Lugoj clasa I-a, lei 42.500; clasa II-a, lei 34.000.

Oraşe reşedinţe de judeţ şi municipiile exceptate mai sus, clasa I-a, lei 35.000; clasa II-a, lei 28.000.

Oraşe nereşedinţe de judeţ, clasa I-a lei 27.500; clasa II-a, lei 22.000.

Comune rurale, clasa I-a, lei 20.000; clasa II-a lei 16.000.

Comune rurale (pentru meseriaşii sezonieri, care au altă ocupaţiune principală) clasa I-a, lei 12.500; clasa II-a, lei 10.000.

Pentru meseriaşii electricieni, instalatori, radiofonişti, mecanici de precizie, mecanici ortopedişti, meseriaşi din arta manuală, meseriaşii din birouri de copiat actei perlerii, (ortopedişti, încălţăminte specială), năsturari, pieptănari, meseriaşi instrumente muzicale, mecanicii auto, fierarii auto, tinichigii, auto, garnituri metalo plastice, constructori cântarei presatori, mecanici maşini de cusut şi birou venitul se majorează cu 20 la sută.

Pentru: ceasornicari şi opticieni, venitul se majorează cu 50 la sută.

Pentru: giuvaergii, venitul se majorează cu 100 la sută.

Art. 2. — Venitul impozabil prevăzut de art. 1, este valabil pentru meseriaşii care lucrează singuri.

Pentru meseriaşii care nu lucrează singuri, venitul impozabil se majorează precum urmează:

Cu 15 la sută pentru un ucenic;

Cu 40 la sută pentru fiecare membru de familie, din cei prevăzuţi la art. 13 din legea impozitului pe veniturile populaţiei;

Cu 10 la sută din venitul total pentru forţă motrică.

Clasificarea meseriaşilor în clasa I-a şi a II-a, se face de către organizaţiunile profesionale respective, afiliate Federaţiei Generale a Meseriaşilor.

Art. 3. — Pentru meseriaşii prevăzuţi mai sus, care lucrează cu un singur ucenic şi cure au împlinit la 1 Ianuarie 1949, vârsta de 60 ani, venitul impozabil se reduce cu 1/2.

Art. 4. — Prin derogare dela dispoziţiunile articolelor procedeute, impunerea meseriaşilor din transporturi şi care îndeplinesc condiţiunile art. 13 din legea impozitului pe veniturile populaţiei, se face, pe exerciţiul 1949, prin stabilirea veniturilor forfetare prevăzute în tabloul de mai jos:

Autotaxiuri şi camioane

Venitul impozabil

Bucureşti, oraşe municipii şi suburbanele respective (cu excepţia oraşelor Alba-Iulia, Satu-Mare şi Lugoj), autotaxiuri 84.000 lei; camionete pe şasiu de turism până la 500 kg. capacitate transport 100.000 lei.

Restul localităţilor, autotaxiuri lei 67.200; camionete de şasiu de turism până la 500 kg. capacitate de transport 80.000 lei.

Vehicole tracţiune animală

Venitul impozabil

Bucureşti, oraşe municipii şi suburbane, cu excepţia oraşelor Alba-Iulia, Satu-Mare şi Lugoj, trăsură cu un cal 35.000 lei; trăsură cu 2 cai 50.000 lei; căruţă cu 1 cal 30.000 lei; căruţă cu 2 cai 45.000 lei; camion cu 1 cal lei 50.000 lei; camion cu 2 cai lei 70.000.

Oraşe reşedinţe de judeţ şi municipiile exceptate mai sus, trăsură cu 1 cal lei 28.000; trăsură cu 2 cai lei 40.000; căruţă cu 1 cal lei 24.000; căruţă cu 2 cai lei 36.000; camion cu 1 cal lei 40.000 camion cu 2 cai 56.000 lei.

Restul localităţilor, trăsură cu 1 cal lei 21.000; trăsură cu 2 cai lei 30.000; căruţă cu un cal lei 18.000; căruţă cu 2 cai lei 27.000; camion cu 1 cal 30.000 lei; camion cu 2 cai lei 42.000.

In cazul când vehiculul este tras de 3 cai sau 4 cai, venitul impozabil se majorează cu 30 la sută din venitul impozabil al vehiculului cu 2 cai.

Se impun pe cale forfetară, chiar dacă au salariaţi, meseriaşi din transporturi care au un singur vehicul şi care în mod obişnuit exercită meseria pe acel vehicul.

Art. 6. — Meseriaşii impuşi pe cale forfetară sunt scutiţi de a ţine registre în cursul anului 1949, cu excepţia acelor meseriaşi obligaţi să plătească impozitul pe cifra de afaceri sau impozitul asupra operaţiunilor de executări de lucrări, prestaţiuni de servicii şi transporturi.

Art. 6. — Plata impozitului aferent veniturilor forfetare se face lunar, sub sancţiunea decăderii din prevederile prezentei decizii.

Adăugăm că art. 13 din legea asupra veniturilor populaţiei prevede că sunt supuşi impozitului profesional acei meseriaşi cari lucrează singuri sau numai cu membrii familiei lor şi cu un ucenic.

Mare criză în industria cinematografică engleză

LONDRA 18. (Rador) — Conform ştirilor apărute în presă, în industria cinematografică engleză s'au efectuat noi concedieri de personal.

Intr'un singur studio al Societăţii Johmj Arthuk Rang au fost concediaţi peste 1000 de salariaţi.

Alţi 550 tehnicieni se găsesc pe listele concedierilor viitoare.

In decursul ultimilor luni au fost concediaţi 5000 de salariaţi din industria cinematografică engleză.

Un depozit de muniţii a sărit în aer la Shanghaj

SHANGAI 18 (Rador). — France Press anunţă că Miercuri seara a sărit în aer un depozit de muniţii al armatei Kuomintangului situat în suburbia Kionwon a Shangaiului.

12 soldaţi au fost omorâţi şi numeroşi alţii răniţi.

Un cordon militar împiedică lumea să se apropie la mai puţin de un kilometru de locul catastrofei.

SHANGHAI 18 (Rador).— Indicele costului vieţii la Shanghai în prima jumătate a lunii Februarie, a crescut cu 300 la sută faţă de 31 Ianuarie.

Preţurile articolelor de primă necesitate, care şi aşa erau destul de ridicate, au devenit actualmente inaccesibile pentru populaţie.

Grevă la Atena

ATENA 18 (Rador).—Funcţionarii băncii Ionice şi băncii populare din Atena au intrat în grevă pe timp nelimitat, întrucât nu li s'a aprobat mărirea salariilor cu 20 la sută.

Guvernul francez interzice demonstraţiile publice

PARIS 18 (Raor). — Guvernul francez a hotărât să aplice „interdicţia guvernamentală" tuturor demonstraţiilor publice din Paris care nu sunt „tradiţionale".

Această interdicţie dă posibilitatea guvernanţilor să împiedice manifestaţiile politice publice ce nu sunt pe placul guvernului francez.

Anglia nu-şi retrage trupele din Egipt

CAIRO 18 (Rador).—In cercurile politice bine informate, se declară că în urma acordu ui încheiat între Statele Unite şi Anglia, englezii au amânat pe un timp nedeterminat îndeplinirea obligaţiilor de retragere a trupelor lor de pe teritoriul egiptean, sub pretextul „situaţiei internaţionale încordate" şi „primejdiei" ce ar exista din partea Statului Israel.

FEMEILE GERMANE cer o pace trainică

BERLIN 18 (Rador).— Liga Democratică a femeilor germane a hotărât, în cadrul unei reuniuni ţinute Miercuri să trimită scrisori conducătorilor Uniunii Sovietice Statelor Unite, Marei Britanii şi Franţei cerându-le încistent să pună bazele unei păci trainice în lume şi să elibereze popoarele de teama unui nou război.

In numele femeilor germane liga mai cere prin aceste scrisori, semnarea tratatului de pace cu Germania, retragerea trupelor de ocupaţie, crearea unui guvern german unic şi stabilirea unei sănătoase economii de pace.

Cum se achită impozitul pentru lucrări şi prestaţii de serviciu

BUCUREŞTI 18. — Plata impozitului pentru lucrări şi prestaţiuni de servicii se face chenzinal.

Pentru lucrări efectuate între 1—15 Februarie, impozitele se vor achita cel mai târziu la 20 Februarie. Cele între 16—18 Februarie se vor achita la 5 Martie.

In general impozitele se vor achita cu 5 zile după expirarea fiecărei chenzine lunare.

Operaţiunea plăţii este în sarcina acelula care prestează serviciul sau execută lucrările.

Impozitele se varsă prin plată directă, adică fără întocmirea unui proces verbal de impunere.

Scutiri

In cadrul achitării acestor impozite sunt scutite de dări, următoarele lucrări şi prestaţiuni de servicii.

a) Executările de lucrări pentru sine, precum şi acelea în care se întrebuinţează materii prime pentru produse finite, supuse impozitului pe cifra de afaceri.

b) Reparaţiile făcute pentru nevoi proprii.

c) Executările de lucrări şi prestaţiunile de servicii efectuate de micii meseriaşi care lucrează cu cel mult un ucenic, folosind forţa motrică până la 2 HP şi nedând de lucru în afară.

d) Transporturile de persoane în raza comunelor.

e) Transporturile pentru sine cu mijloace proprii, precum şi acelea efectuate de micii căruşi cari lucrează cu mijloace proprii.

Notăm că aceste scutiri privesc numai impunerea executărilor de lucrări, prestaţiuni de servicii şi transporturi, prevăzute în lega nr. 8 din 1 Ianuarie 1949, nu şi impunerea pe venituri acolo unde e cazul.

Anglo-americanii fac presiuni asupra statului Israel

CAIRO 18 (Rador).— In cercurile bine informate din Cairo s'a declarat că englezii şi americanii exercită puternice presiuni asupra guvernului statului Israel, cu scopul de a-l constrânge să admită trecerea unor mari părţi din regiunea Negev în partea arabă a Palestinei.

Se ştie că în virtutea acordului încheiat între imperialiştii americani şi britanici, partea arabă a Palestinei va fi anexată la Transiordania, drept compensaţie pentru transferarea regiunilor din nordul Palesticei, evreilor.

Grevă în Bavaria

BERLIN 18. (Rador) — După cum transmite postul de radio Frankfurt pe Main, în Bavaria sunt în grevă peste 2000 muncitori din industria metalurgică.

Sindicatele cer mărirea salariilor cu 20 pfenigi pe oră

Plata avansurilor pentru pensionarii care primesc mai multe pensii

BUCUREŞTI 18 (Rador) — Potrivit dispoziţiilor Ministerului Muncii şi Prevederilor Sociale, pensionarii care primesc mai multe pensii dela Case de pensii diferite sau pe baza unor titluri diferite, vor primi pe luna Februarie un singur avans calculat asupra uneia dintre pensii, la alegere.

Această măsură aplicată în vederea unificării pensiilor în cadrul asigurărilor sociale de stat, ţinându-se seama de tot timpul servit în diferite instituţii sau întreprinderi, se referă numai la pensiile de serviciu acordate de acele case de pensii ale căror obligaţiuni au fost preluate de Ministerul Muncii şi Prevederilor Sociale.

Aşa dar, hotărârea de mai sus nu se referă la pensiile acordate de alte instituţii ca I. O. V. R., Casa scriitorilor, casa compozitorilor, pictorilor şi sculptorilor şi casele de pensii ale colegiilor şi uniunilor de avocaţi.

Stare de asediu în Siam

BANGKOG 18 (Rador). — Reuter transmite că primul ministru al Siamului Pibul Songkram, a anunţat că în viitoarele 24 de ore va fi proclamată starea de asediu în întreaga ţară, în urma creşterii revoltei poporului faţă de starea de mizerie în care se afla.

Predarea vinului

BUCUREŞTI 18 (Rador). — Se aduce la cunoştinţă comercianţilor deţinători de vinuri, că sunt obligaţi să predea vinurile la centrele fixate prin comunicatul anterior.

Pentru provincie predarea se va face la depozitele judeţene M.A.T. începând dela 11 Februarie a. c. până la finele lunii.

Cei care nu vor preda cantităţile în termenul fixat vor suporta sancţiunile legii.

Un acord între Egipt şi Spania

CAIRO 18 (Rador). — Ziarul „Ahmar" anunţă — după informaţii obţinute din surse oficiale—că guvernul egiptean studiază actualmente proectul unui acord „cultural" între Egipt şi Spania.

Un nou pod peste Dunăre

BUDAPESTA 18 (Rador)— Verga Lajos ministrul adjunct al Comunicaţiilor, a inaugurat Joi noul pod de beton armat de peste Dunăre.

Constructorii au terminat podul cu 40 zile mai devreme decât se prevăzuse.

Preşedintele Statului Israel

IERUSALIM 18 (Rador). — Dl. Haim Weizman a fost ales preşedinte al statului Israel.

Abonaţi-vă la OPINIA

Citiţi Opinia

BIBLIOTECA UNIVERSITĂȚII -IAȘI

ANUL 41 Nr. 735

ABONAMENTE

Lei 360 . . . . . 3 luni
„ 5.000 întreprinderi, autorități pe un an

Atelierele tipografice IAȘI, Str. ȘTEFAN CEL MARE 50-52

4 Pagini 4 Lei

OPINIA

ZIAR POPULAR COTIDIAN

Duminică 20 Februarie 1949

Redacția IAȘI, STR. ȘTEFAN cel MARE Nr. 5
Administrația IAȘI, STR. CUZA VODA Nr. 50

TELEFOANE:
Redacția . . . (Nr. 1209
(„ 1216
Administrația . . . „ 2042
Serv. de noapte . . . „ 2086

Frontul producției

Secția de montaj și două echipe

dela fabrica „23 August" au primit steagul producției pe Ianuarie

În cadrul unei ședințe de breasla, la fabrica metalurgică „23 August" a avut loc zilele aceste solemnitatea înmânării steagurilor de producție echipelor și secției evidențiate în întrecerile socialiste pe luna Ianuarie.

Cu acest prilej, după ce a analizat rezultatele și lipsurile muncii pe luna Ianuarie, secretarul organizației de bază P.M.R., a arătat necesitatea extinderii și adâncirii întrecerilor socialiste. A vorbit apoi președintele comitetului de fabrică, care a arătat că în întrecerile pe luna Ianuarie, fruntașă în producție, este secția de montaj. Deosebit de faptul că au împlinit și depășit programul lunar de producție cu 4 zile mainte de termen, muncitorii din această secție și-au îngrijit bine mașinile și uneltele, și au scăzut procentajul rebuturilor cu 8 la sută.

Datorită acestor puncte îndeplinite în cadrul sarcinilor luate prin angajament, secției de montaj îi revine steagul producției. Dintre echipele aflate în întrecere în secțiile de montaj și presaj, steagul producției pe Ianuarie a fost obținut de muncitorii Gheracoșian C-tin dela presaj și Constantinescu Mircea dela montaj.

Pregătirea campaniei agricole de primăvară

Cum și-a organizat munca un responsabil de sector dintr'o comună

Țăranul muncitor D. V. Matei din com. Buznea ne arată cum urmărește repararea uneltelor, condiționarea și germinația semințelor, precum și celelalte munci

De modul cum știe să-și organizeze munca responsabilul de sector dintr'o comună în vederea pregătirii campaniei agricole de primăvară, depinde în mare măsură reușita eforturilor ce se vor înregistra în timpul muncilor agricole.

Dar, pentruca responsabilul de sector să-și fi stabilit în mod chibzuit planul său de lucru, e necesar ca, în prealabil, întreaga comisiune de însămânțări din comună să fi pus în aplicare din timp și în amănunt toate instrucțiunile venite de la Comandamentul Județean de însămânțări.

Responsabilului de sector (care are în grija sa aproximativ 80 gospodării) îi revine sarcina să urmărească îndeaproape cum înțelege fiecare locuitor în parte să-și facă în mod cât mai temeinic pregătirile necesare, ca atunci când vor începe muncile pe ogoare lucrul să se desfășoare în bune condițiuni.

In comuna Buznea

așezată la vreo doi kilometri de Tg. Frumos am stat de vorbă cu Vasile D. Matei, responsabil de sector.

El are în sarcină supravegherea a 58 gospodării, îndatorirea lui fiind să constate zi nic cum merge pregătirea la fiecare locuitor în parte.

Cum ai înțeles d-ta să-ți organizezi munca ca să cuprinzi toate sarcinile? — îl întreb pe responsabil.

— Am ținut seama de instrucțiunile primite și potrivit prelucrării care s'a făcut în comisia comunală de însămânțări la care au luat parte secretarul organizației de bază, primarul, agentul agricol și doi țărani-muncitori, m'am apucat să întocmesc câte o situație lămurită pentru fiecare chestiune în parte.

Repararea uneltelor

Cum ai procedat cu privire la repararea uneltelor?

— Iată tabelul cuprinzând locuitorii care au uneltele reparate.

Iată și tabelul în care am trecut oamenii care trebue să-și repare uneltele.

In fiecare zi mă duc la aceștia din urmă și pe măsură ce văd că și-au pus sculele la punct îi șterg din tabelul acesta și îi trec pe celălalt, care arată uneltele reparate.

Să mergem să vă convingeți, — insistă Matei.

Cu situațiile în față intrăm în ogradă la Vasile D. Bejan. Acesta e trecut pe tabelul cu uneltele reparate.

In adevăr plugul în bună stare se hodinește în șură.

Lângă plug, grapa. Intrăm și la Gheorghe I. Bejan care era trecut pe celălalt tabel.

Omul are de făcut o reparație la plug. O reparație de mică importanță, dar care trebue de îndată efectuată.

Chiar mâine mă duc la Tg. Frumos ne asigură Bejan și atelierul lui Vasile Poliac îmi face treaba la iuțeală.

Condiționarea și germinația semințelor

Dar în privința condiționării semințelor cum lucrezi?

Responsabilul ne înfățișează tabelul în care sunt înscriși primii locuitori ce și-au adus sămânța la ales.

M. A.

Continuare în pag. 3-a

Un exemplu de simplificare și organizare a muncii

O îmbunătățire importantă în distribuția corespondenței la sate a fost adusă în ultima vreme prin reorganizare Poștei rurale dela oficiul P.T.T. din Iași și prin înființarea în județ a unui număr de noi oficii poștale rurale.

O inovație pusă în aplicare în această direcție, pentru simplificarea formelor a adus după sine o mai promptă funcționare a poștei rurale și distribuirea la timp a corespondenței.

Până în prezent, factorii care aduceau colete sau scrisori din județ treceau pe la fiecare ghișeu în parte unde depuneau acestea urmând ca apoi să se facă repartiția mai departe.

La ghișee se pierdeau ore nenumărate iar primirile și expedierile se făceau cu întârziere.

Prin înființarea unui organ central în cadrul oficiului Iași, Poșta rurală, s'au simplificat în mod simțitor operațiile în privința legăturilor cu satele din județ.

Este un exemplu real de felul cum prin simplificare și organizarea rațională, se îmbunătățește munca într'o instituție publică.

PREMII pentru lucrări științifice acordate de Institutul de studii româno-sovietic

În conformitate cu hotărârea luată de Consiliul de direcție al Institutului de studii româno-sovietic cu privire la decernarea unor premii anuale pentru a stimula cunoașterea profundă a științei literaturei și artei sovietice precum și a relațiilor româno-ruse, secretariatul general al Institutului publică condițiile concursului pe anul 1949.

Premiile vor fi decernate celor mai bune lucrări științifice cu următoarele teme: chimia sintetică în U.R.S.S., Înfăptuiri tehnice din U.R.S.S. Miciurin și continuatorii săi, Legile economice ale sistemului socialist, Planificarea cercetării științifice în U.R.S.S., Caracterul progresist al științei sovietice, etc.

Arta și literatura sovietică, se propun temele: Realismul socialist în literatura sovietică, Realismul Socialist în plastica sovietică, se propun deasemenea monografii despre Gorki, Maiakovski, Solohov, Simonov Vera Mu-

Continuare în pag. 3-a

Ce trebuie să conțină o bună gazetă de perete

În întreprindere sau instituție, gazeta de perete trebue să joace un rol deosebit de important pentru mobilizarea maselor în vederea sarcinilor pe care le ridică Planul de Stat.

În întreprindere, sarcina principală a gazetelor este de a sprijini lupta pentru îndeplinirea Planului, de a însufleți pe muncitori în această luptă, educându-i în spiritul noii atitudini față de muncă, de a stimula inițiativa lor, evidențiind pe acei ce se disting, criticând pe acei ce rămân în urmă, demascând și lovind fără cruțare în elementele dușmănoase, care caută să saboteze.

Gazetele de perete din întreprindere trebue să ducă o acțiune sistematică pentru mărirea producției și intensificarea întrecerilor socialiste. Gazetele de perete trebue să cuprindă articole care să reflecte munca din întreprindere, din toate secțiile și din toate resoartele. Aceste articole trebuesc scrise cât mai atrăgător, concret, într'un stil simplu, cu date precise și pline de învățăminte. Ele trebuesc scrise decât mai mulți muncitori.

Trebue dată o importanță deosebită clarității în care sunt compuse articolele, evitându-se confuziile și improvizațiile.

O bună gazetă de perete este aceia care cuprinde cât mai multe articole, corespondențe, etc. —care oglindesc viața întreprinderii și cât mai puține articole cu caracter general. Pe lângă materialul concret, gazetele de perete trebue să conțină caricaturi bine executate, grafice concludente, note, etc. în felul acesta ea va căpăta un aspect viu, atractiv la care trebue neapărat adăugată și combativitatea în care este scris materialul.

Gazetele de perete trebue să conțină probleme de actualitate. Pentru aceasta ea trebue să fie schimbată cât mai des. Deasemeni, atunci când are loc în întreprindere un eveniment important el trebue adus la cunoștință imediat și prin gazeta de perete. Astfel se va proceda cu spargerile de normă, cu recordurile

Continuare în pag. 3-a

Anchetele noastre

Tineretul muncitor din fabrici, școli și universități salută cu entuziasm crearea organizației unice a tineretului muncitor revoluționar

Continuăm publicarea răspunsurilor la ancheta întreprinsă de ziarul nostru în rândurile tineretului ieșean cu privire la apropiata unificare a organizațiilor de tineret într'o organizație unică revoluționară.

Iată răspunsul tânărului muncitor tipograf Axinte Petru:

— „Aștept cu nerăbdare ziua Congresului care va hotărî unirea noastră, a tuturor tinerilor. Împrăștiate, forțele noastre sunt mai slabe; unite, ele devin de neînvins.

De acest lucru mi-am dat seama, cetind cărți și broșuri care vorbesc despre glorioșii drum al Comsomolului sovietic.

In timp ce tineretul sovietic strâns închegat într'o singură organizație contribuie la clădirea primului Stat socialist din lume, sub directa îndrumare a Marelui Partid Bolșevic, tineretul din țara noastră, pe timpul regimului burghez și a guvernelor istorice era fărâmițat.

Cei mai buni fii ai clasei muncitoare, tinerii din U. T. C., erau zvârliți în închisori.

Pentru crearea socialismului la noi, tineretul trebuie să fie strâns unit într'o singură organizație care să urmeze drumul eroic de luptă și muncă al U. T. C.-ului. Iată de ce aștept unificarea noastră".

Ne răspunde un salariat dela „Ițil"

Tânărul Aurel Zberea nu este funcționar la Magazinul de Stat „Ițil".

Fiu de țăran muncitor din satul Holboca, el a cunoscut din fragedă-i copilărie toate amărăciunile unei vieți chinuite.

Din lipsă de mijloace, părăsește în 1943 satul său natal și reușește să intre după multe stăruințe la fostul Magazin Ifrim de manufactură din strada Cuza-Vodă ca practicant.

Patronul îl supune în permanență la tot felul de șicane, numai profesiunea de vânzător nu a putut să și-o însușească.

Se deschide însă magazinul de Stat și Zbereanu intră aici în 1947 ca vânzător.

De-atunci el are prilejul să învețe, să-și ridice nivelul profesional și politic.

Conștient de perspectivele largi ce i-au fost deschise de regimul nou, Zbereanu este pătruns de spiritul luptei de clasă.

— „Și eu mă pregătesc pentru unificare îmi spune el. Particip în mod activ la toate manifestările culturale, artistice și sportive în cadrul întreprin-

Z. S.

Continuare în pag. 3-a

SITUAȚIA bolilor epidemice din orașul Iași

În luna trecută, situația bolilor epidemice în orașul Iași se prezenta astfel: unul de febră tifoidă, nici un caz de tifus exantematic și scarlatină.

Comparativ cu luna Ianuarie a anului trecut situația epidemică din oraș —ca dealtfel și din județ —se prezintă deosebit de bine. Aceasta se datorește măsurilor sanitare luate din timp, grijei pe care autoritățile noastre o poartă sănătății publice.

Muncitorii dela ETACS au reconstruit două noui vagoane de tramvai

La sfârșitul acestei luni, prin străduința muncitorilor dela Întreprinderea Transport în Comun E.T.A.C.S. vor fi puse în circulație două vagoane de tramvai de tip nou în ceeace privește formatul lor. Astfel, în urma studiului tehnicienilor dela E.T.A.C.S. au fost introduse în construcția acestor vagoane unele îmbunătățiri, care vor mări capacitatea de transport și vor ușura în mare măsură călătoriile cu tramvaiul. Noile vagoane vor avea peroane cu mult mai largi în raport cu cele existente. Băncile din interiorul vagonului au fost construite în așa fel încât sunt mai confortabile, iar spațiile dintre geamuri vor fi încadrate cu oglinzi și foto-montajii. Nu vor mai exista acele sfori prin care se anunța watmanului oprirea sau pornirea tramvaiului, ci au fost instalate sonerii speciale. Având-se în vedere slaba iluminație de pe unele străzi cu circuite de tramvai, aceste vagoane au fost înzestrate cu reflectoare puternice.

De subliniat efortul muncitorilor care luptă prin întrecerile socialiste, să introducă toate aceste îmbunătățiri utilizând piese vechi ce sunt recuperate din deșeuri. Aceste două tramvae constitue un început.

In Martie Începe acțiunea de vaccinare antitifoparatifică

În luna Martie va începe în întreg orașul acțiunea de vaccinare antitifoparatifică. Această acțiune se va desfășura după un plan stabilit de Serviciul Sanitar Municipal.

Luni la cinematograful „Maxim Gorki"

„PIROGOV"

FILMUL acesta, în care este vorba de viața și opera lui Pirogov, nu este un film biografic, în sensul respectării cu strictețe a evenimentelor care s'au petrecut în decursul vieții acestui om remarcabil.

Probabil chiar că unele personagii n'au existat în realitate, iar o parte din evenimentele povestite, s'au petrecut astfel în realitate.

Filmul „Pirogov" nu are o compoziție dramatică severă. El cuprinde trei episoade independente, care redau viața marelui medic. Episoadele sunt legate între ele, numai prin unitatea personagiilor. Nici unul nu redă caracterul lui Pirogov în desvoltare. Fiecare episod are subiectul lui independent, iar toate la un loc au la bază firul conducător al patriotismului.

... Groaznicul musafir asiatic, holera, a semănat panică și învălmășeală în Petersburg. Nimeni nu vrea să se lupte cu nenorocirea care s'a abătut asupra orașului. Cheflul negustor Liadov strigă: „Proorocul a spus; peste oraș a fost trimisă ciuma, care va fi în locul ploii de piatră nouăzeci de zile și nouăzeci de nopți. Și profesorul Ipatov care face parte din societatea lui de cheflii, spune: „Un singur om nu poate să facă mare lucru împotriva holerei". Pirogov, mânios, obiectează colegului său: „Un singur om, dacă va face puțin și va muri de holeră, nu va muri ca un țicălos".

Așa se naște în filmul despre Pirogov tema datoriei medicului. Contrar individualistului „epicurean" Ipatov, contrar excrocului mistic, medicul Mandt, Pirogov începe lupta împotriva holerei, studiind efectele acestei molime pe cadavrele celor morți în urma epidemiei.

Pirogov, lucrând curajos împotriva epidemiei și Ipatov cu Mandt tratându-l până la moarte pe negustorul Liadov,—pe acest contrast se clădește primul episod al filmului. Tema lui se rezolvă definitiv în minunata scenă a plecării lui Pirogov cu Ipatov la negustorul muribund, pentru o consultație. Contrastul este accentuat de împrejurarea în care se produce controversa lui Pirogov cu Ipatov despre sensul vieții. Pe ecran se succed minunatele plimbări la Petersburg pe „Strelka": landouri elegante și trăsuri, printre ele se strecoară trăsura hodorogită a lui Pirogov la care erau înhămate două mârțoage. În trăsură, filfizonul Ipatov expune lui Pirogov filozofia sa asupra vieții, după care „în mormânt nu ne așteaptă decât pulberea. Și atunci ce nevoe e să mergi pe drumul cel mai greu. Oare crezi în nemurire?" — „Cred" răspunde Pirogov.—„Acolo?"— „Nu, aici, omul este nemuritor prin faptele sale".

Tema celui de al doilea episod este inovația științifică a lui Pirogov, care a aplicat, primul, în chirurgia de război de câmp, narcoza. E vorba de lupta lui Pirogov, împotriva „medicinei oficiale", a fățarnicilor și a excrocilor de tot felul.

...Demonstrarea în public a aplicării narcozei. Atmosfera este încărcată. S'au adunat și prietenii și dușmanii marelui învățat. S'ar părea că au învins dușmanii, eterul pare a fi de calitate proastă, operatul e în primejdie de a sucomba, și este necesară întreruperea narcozei. Pirogov este sdrobit, dar nu cedează. Terminând operația, el fuge pe poarta Institutului Anatomic strigând. „Tendința științei spre progres este inevitabilă și de neînlăturat" Și înfrângerea se transformă în victorie.

Cultură şi Artă

Despre propăşirea culturală a oraşului nostru

„Iaşul cultural şi artistic" era o formulă demagogică pe care o foloseau politicienii partidelor istorice, după primul război, în deosebi, pentru a-şi justifica criminalul desinteres pentru viaţa economică a oraşului nostru.

In fapt, Iaşul încetase de mult să mai fie un oraş „cultural şi artistic". Bibliotecile deveniseră insuficiente, laboratoarele lăsate în paragină, scriitorii ieşeni lipsiţi de posibilitatea de a-şi edita manuscrisele. De aci, exodul continuu al savanţilor, scriitorilor, artiştilor, universitarilor şi ziariştilor ieşeni către centru. Din lipsa posibilităţilor de studiu, a condiţiilor favorabile pentru munca creeatoare, a puterii de a se afirma.

Pentru curmarea acestei stări, pentru ca bătrâna noastră urbe să-şi justifice într'adevăr renumele, regimul de democraţie populară a luat o serie de măsuri concrete. S'a creiat astfel la Iaşi o filială a Academiei R.P.R. şi s'au acordat savanţilor şi colaboratorilor lor condiţii de muncă. Laboratobrele îşi refac şi îşi îmbunătăţesc utilajul. Bibliotecile primesc noui volume şi se organizează pe o bază nouă. E semnificativă în acest sens operaţia de conţopire a tuturor bibliotecile seminarilor Facultăţii de Filologie. S'au alocat fonduri pentru cercetări cu caracter ştiinţific, iar plasticilor, literaţilor şi artiştilor dramatici li s'au asigurat condiţii favorabile creaţiei. Un interes deosebit se poartă Filarmonicei care primeşte dirijori şi solişti dintre cei mai buni din ţară.

Efectele atenţiei acordate de regim desvoltării culturii, n'au întârziat să se arate. Profesorii Politehnicei „Gh. Asachi" studiază inovaţiile din câmpul muncii, le perfecţionează şi le teoretizează. Geologii studiază solul judeţului nostru, apele, nisipurile şi prundişurile, botaniştii probleme în legătură cu vegetaţia.

Profesorii Facultăţii de Filologie au purces la crearea unui cerc de studii care-şi propune restructurarea literaturii noastre şi a celor-lalte literaturi, operaţie ştiinţifică şi metodologică de covârşitoare importanţă. In teatru, la Filarmonică domneşte un spirit nou, de muncă intensă, iar plasticii ieşeni au dobândit frumoase succese la Expoziţia anuală de Stat.

In oraş a luat fiinţă un cenaclu literar care caută să îndrumeze şi să valorifice tinerele talente, iar scriitorii ieşeni au făcut frumoase tălmăciri din clasicii ruşi şi din sovietici.

Se vede peste tot o efervercenţă culturală, un impuls în activitatea culturală care se vădeşte — printre altele — şi prin larga acţiune de popularizare a cărţii, de difuzare în păturile cele mai largi, acţiune la care intelectualii ieşeni îşi dau contribuţia.

Se fundează mereu noui biblioteci, noui cămine şi ateneee culturale, se ţin numeroase conferinţe, se dau spectacole şi concerte în fabrici, în sate, în căzărmi.

Acţiunea de alfabetizare a dat roade frumoase şi este pe zi ce trece intensificată.

Suntem încă la început. Rezultatele dobândite nu sunt de natură să justifice despre acum titulatura de „Iaşul cultural şi artistic".

Dar se munceşte pentru aceasta şi prin crearea Filialei Academiei RPR, a Filialei Societăţii Scriitorilor din RPR (în proiect), a unei Filiale a Institutului de Studii Româno-Sovietic (în proiect) se fac paşi serioşi căle acest fel.

Regimul în care P.M.R. are rolul conducător a creiat premizele desvoltării culturale a oraşului nostru, a pus stavilă ambulantismului, exodului către Capitală. De noi, de felul cum vom munci noi, depinde propăşirea culturală a oraşului nostru.

I. L.

PUNCTE

Muzica populară

Contrafăcută, trivializată, prin adoptările motivelor ei pentru alcătuirea „şlagărelor" de gust îndoelnic, care propagau vulgaritatea, imoralitatea sau desnădejdea, muzica populară se bucură astăzi de o justă preţuire. Reconsiderată, purificată de adăugirile lăutăreşti, ea este privită astăzi ca o oglindire a aspiraţiilor celor mai profunde, a reacţiunilor specifice unui popor crunt exploatat de către marea moşierime, timp de secole. Isbucnirile de revoltă, sau înţelepciunea prudentă, ca şi cântecele de dragoste ce dovedesc sinceritatea simţirii mulţimii muncitoare, se reflectă în melodiile noaste populare.

Orchestra „Doina Moldovei"

Iată dece socotim binevenită iniţiativa orchestrei populare „Doina Moldovei" din Iaşi de a cultiva şi a interpreta acest fel de muzică, în starea ei nealterată.

Orchestra „Doina Moldovei" este alcătuită din instrumenţişti bine intenţionaţi, care înţeleg că rolul lor nu mai este de a oferi momente de direcţioment în localuri. Aşa se şi explică durata şi coheziunea acestui ansamblu nesubvenţionat; prin dorinţa de a-şi organiza astfel munca, de a se încorda într'o activitate folositoare instruirii, ridicării poporului muncitor.

Concertul de Miercuri seara

Pentru a sublinia şi mai mult intenţia reconsiderării muzicii populare româneşti, orchestra „Doina Moldovei" a dat un Concert la Teatrul Naţional Miercuri seara, la care i-a chemat ca solişti pe Ion Luican şi Rodica Bujor, (voce) talentaţi interpreţi de muzică populară. Ambii solişti, dar mai ales Rodica Bujor a dat dovadă de tehnică, claritate, prospeţime şi o frazare justă.

Atât Ion Luican însă, cât şi unii membri ai orchestrei, trebue să înlăture unele poze de preţiozitate în ceeace priveşte ţinuta exterioară, gesturile, atitudinea.

D-l Popovici a dirijat orchestra cu competenţă. Totodată D-sale îi revin mari merite şi ca organizator şi îndrumător al ansamblului.

Colectivul de *teatru idiş* repetă cu râvnă o piesă de Şalom Alechem. Într'un pronunţat spirit de colaborare actorii se ajută reciproc, contribuind în mare măsură şi la executarea lucrărilor tehnice: decor, placaje, costume, etc.

„O scrisoare pierdută" piesa lui Caragiale se va juca Joi în premieră la Teatrul Naţional, în regia d-lui N. Moldoveanu. Ieri a avut loc o şedinţă de producţie în cadrul căreia s'au purtat interesante discuţii asupra realizării direcţiei de scenă şi a actorilor, ca un element pozitiv în opera de reconsiderare a clasicilor noştri. Interesant este faptul că actul III (întrunirea) a fost prelungit cu o scenă mută în care se vede de exemplu cum, după învălmăşeala cauzată de bătăuşi, Cetăţeanul turmentat găseşte pălăria lui Cafavencu (în care va afla scrisoarea „coanei Joiţica").

„Urzica" revista de satiră şi humor (Nr. 2) cuprinde un material viu şi actual, fiind ironizate: birocraţia, beţia de cuvinte, formalismul excesiv. Colaborează: Ion Pribeagu (Nu mai vreau să fiu ghiduş.(„Cum a fost până acuş"), Aurel Baranga, M. Breslaşu, Zaharia Stancu, I. Berg, I. Avram. Desene în culori de Ligia Macovei, Aurel Jiguldi, Iser, Florica Cordescu, etc.

Mihail Sadoveanu, marele nostru scriitor, a făcut să apară al IV-lea volum din lucrările sale (opere complecte) în Editura pentru Literatură şi Artă. Scrierile cuprinse aici închid în ele o epocă de frământări a societăţii româneşti (în jurul anului 1907).

Ceeace se remarcă îndeosebi în nuvelele şi povestirile din acea epocă este apăsarea morală şi mizeria vieţii ţărănimii muncitoare, exploatate de către moşierime. Volumul este prefaţat de Profira Sadoveanu fiica povestitorului.

Cronica muzicală

RECITAL DE CANTO

ELLA URMA (voce)
FLORICA NIŢULESCU (pian)

Urmând linia unei viguroase afirmări culturale, Sindicatul Invăţământului Superior a organizat o serie de audiţii muzicale însoţite de conferinţe. Prin interesul stărnit în massa sindicaliştilor, şedinţele de după amează din Aula Facultăţii Juridico-Administrative au devenit tradiţionale—ceea ce subliniază valoarea lor educativă şi artistică în sensul adevăratei concepţii despre viaţă şi artă.

In acest ciclu de manifestări culturale, ni s'a oferit, Duminica trecută, un recital de canto. D-na Ella Urmă a executat un program de lieduri, acompaniată la pian de d-na Florica Niţulescu.

Ieşit din cântecul popular printr'o sublimare progresivă, dar fără să piardă contactul cu acesta, liedul oglindeşte — într'o formă ideală, care uneşte farmecul muzicei cu acela al poeziei — frământările sufleteşti ale compozitorilor, care, la rândul lor, reflectează durerile şi bucuriile unei epoci. Având puternice rădăcini sufleteşti şi sociale, liedul poate fi prezentat ca exemplu indubitabil de muzică în care pulsează un conţinut.

Programul a fost aşa fel alcătuit, încât să poată oferi o imagine clară a desvoltării acestui gen muzical la diferite popoare şi în diferite timpuri. Cântecul italian (Scarlatti), francez (Weckerlain, Séverac, Fauré), german (Haydn, Schubert, Schumann, Brahms, Wolf), românesc (A. Alessandrescu, Mansi Barberis Placinţeanu) şi rus (Rubinstein, Ceaikovski) a fost prezentat în opere caracteristice: unele lirice, altele dramatice, unele spirituale, altele grave, unele senine, altele pasionate.

Varietatea programului care alerga peste secole şi peste hotare, a pus la încercare virtuozitatea tehnică şi spirituală a solistei şi a acompaniatoarei. Aceasta cu atât mai mult, cu cât liedul, ca orice bijuterie minusculă, necesită perfecţiunea. Concentrarea emoţiei muzicale în durata a câteva zeci de secunde cere interpretului o mare forţă în expresie, un simţ delicat al nuanţelor, o înţelegere adâncă şi promptă a umanului. Poate că nici un alt gen muzical nu cere o apropiere mai intimă de sufletul omenesc.

Dar tocmai prin aceste calităţi, de putere şi relief în expresie, delicateţă în nuanţe, intimitate cu spiritul operei şi cu semnificaţia ei umană şi ideologică, s'a impus d-na Ella Urmă.

Adăugând la acestea puritatea admirabilă a vocei — care aminteşte sonoritatea instrumentelor făurite de marii lutieri—, fineţea vibratului, claritatea dicţiunii, audiţia a putut satisface exigenţele unei arte înalte. Dela „Fierarul" lui Brahms—apoteoza a muncii—la „Noapte" a lui Rubinstein — plin de forţă—, dela „Eşti liniştea" a lui Schubert—sublim cântec de dragoste — la „Licăreşte ziua" a lui Ceaikovski —construcţie dramatică bogată—au fost treceri psihologice pe care interpreta le-a realizat cu talent.

La pian, d-na Florica Niţulescu s'a adaptat, cu o înţelegere remarcabilă, caracterului pieselor, pe care nu le-a „executat", ci le-a „interpretat". D-sa a desvăluit însuşiri deosebite în arta pianului.

In cuvântul introductiv, s'a prezentat în mod sugestiv—folosindu-se metoda materialismului istoric—evoluţia şi structura muzicală a liedului, precum şi programul executat.

P. B.

Cărţi noi

Un masiv stoc de cărţi franţuzeşti a sosit la librăria „Cartea Rusă".

Dintre cărţile sosite recomandăm următoarele studii: — Pour connaître la pensée de Karl Marx de Henri Lefebvre, Histoire d'une langue — Le français — de Marcel Cohen (Ed. Hier et aujourd'hui), Histoire Sociale de la Revolution Française de Jean Jaurès, Science, Marxisme, Guerre, de prof. J. B. S. Haldane, Le marxisme et les sciences de acelaş autor, Biologie et marxisme de Marcel Prenant, Le bergsonisme - une mystification philosophique de G. Politzer, La crise de la psychologie contemporaine de acelaş autor, La Sainte famille existentialiste de Henri Mougin, L'existentialisme n'est pas un humanisme de Jean Kanapa.

Următoarele cărţi de beletristică: „6 belles histoires" de Aragon, Claude Aveline, Francis Carco, Jean Cassou, Elsa Triolet, Vercors; Colas Breugnon de Romain Rolland, L'inspecteur des ruines de Elsa Triolet, Le Cheval blanc de aceiaşi autoare, Le grand père amour de N. Zadornov.

Recomandăm deasemeni: La culture et les hommes de Aragon, L'Europe, la France et le mouvement ouvrier en 1848 de Jean Brahat, Le printemps de la liberté de Jean Guénillon, Les Braseurs de chaînes (Cent ans après le Manifeste Comuniste) de Jean Fréville, La Guerre d'Hitler continue de Yves Farge, Frère Espagne de Constancia De La Mora, Le cinéma (son art, sa technique, son économie, de Georges Sadoul, Complots contre l'aviation française de Jacqus Gréca.

Le plan Marshall de de Hendri Claude, Chopin Faure, de W. L. Lanpowski, precum şi admirabilele albume de reproduceri Leonard de Vinci (112 planşe şi un studiu de Ad. Venturi) şi Michel Ange (112 planşe şi un studiu de Carlo Gamba).

Neculai Ursu Horia

Neculai Ursu Horia,
pâlmaş din Albac,
munte mai înalt
decât toţi munţii
Abrudului,
secure-ai ridicat
Horia,
pentru rodul grâu'u',
pentru vin din ciorchini.

Neculai Ursu, Horia,
pâlmaş din Albac,
steag de iobag,
în sufletu-ţi câmp,
durerile rău s'au vărsat,
durerile toate
ce dor pe iobag.
Roşul foc al revoltei
te-a cuprins ca o apă.

Neculai Ursu Horia,
pâlmaş din Albac,
cuvântul tău
ca un leac
l-au purtat
în zările patru
Cloşca, Crişan
gloatei flămânde.
Cuvântul tău,
Horia,
a sculat pe iobag,
armă l-a fost;
cuvântu-ţi
trăznet a fost
pentru groft, pentru domni,
pentru feciorii lor
cu împletite bice
ce'n carne tăiau.

Neculai Ursu Horia
crivăţ ai fost
pentru groft, pentru domni,
lumină, de soare căldură
pentru întunecaţii iobagi.

Erau cu tine Horia, păduriie,
cât veacuri bătrâne, păduriie,
şi munţii tari, cum
singur tare ai fost
dârz ţaran,
care n'ai ştiut spaima,
ci dragostea, ura şi lupta.

Neculai Ursu Horia
grofilor, domnilor
pe arginţi număraţi
sângele-ţi au tocmit
mişeii şi laşii, vânduţii.
Horia,
între mucenici, mucenic,
roata ţi-a zdrobit
de muncă haină
frânteie-ţi oase.
Horia, Neculai Ursu,
steag de iobag,
clopârţitu-ţi trup
în zările patru
l-au sărutat
mii de iobagi
şi-au vărsat
lacrimi ca tiereа amară,
ca durerea de greie.

Neculai Ursu Horia,
crai u între crai,
munte mai înalt
decât toţi munţii
Abrudului,
trăieşti icoană în suflete,
Horia,
trăieşti viu.
ca toţi vii
în nepoţi de iobagi
ce sfarmă duşmanii,
Horia,
strămoşul nostru,
Neculai Ursu Horia.

VICTOR NEDELCU

Cuvântul cititorilor

Pentru stimularea şi orientarea spiritului critic al maselor

Primim în mod obişnuit la redacţie, din partea cititorilor noştri, diferite contribuţii: articole, informaţii, păreri, sugestii, etc., în legătură cu chestiunile ce sunt desbătute în coloanele ziarului. Totdeauna am preţuit aceste colaborări din afară, şi chiar dacă nu totdeauna ele au fost sau au putut fi publicate, în oricе caz ele ne-au folosit. O remarcă justă, o critică bine motivată, o sugestie, o întrebare sau o lămurire cerută, ne-au indicat adesea lipsuri, realizări ce trebuesc consemnate, ne-au furnizat date interesante, ne-au învăţat ce avem de făcut, în ce direcţie trebue să ne sporim eforturile.

Toate aceste contribuţii primite dela cititori reprezintă în plus dovada neecontestată, care pentru noi constitue totodată o încurajare, că suntem urmăriţi, că problemele pe care le atingem interesează masele cele mai largi, care înţeleg să contribue astfel la soluţionarea lor.

Avem, firească, numeroase corespondenţe ce se referă şi la problemele care-şi găsesc deobiceiu loc în pagina II-a a ziarului: la problemele de cultură şi artă. Am şi publicat, din acestea, parţial, unele lucruri.

Pe marginea unor serii de scrisori referitoare la reconsiderarea lui Caragiale, de exemplu, am dat şi câteva răspunsuri care au apărut în gazetă. Am dori însă ca aceste colaborări să fie mai dese şi, mai ales, să fie mai organizate, mai concludente, nu simple amintiri sau păreri nesusţinute.

Deaceea, îi rugăm pe prietenii noştri care urmăresc regulat pagina de literatură şi artă şi în general articolele, reportajele şi informaţiile cu caracter cultural şi artistic din „Opinia" să ne trimită observaţiuni, aprecieri critice făcute cu toată obiectivitatea, fără a se ocoli şi părţile negative, şi orice fel de consideraţii asupra manifestărilor artistice şi culturale din oraşul şi regiunea noastră, dar şi — dacă este cazul—articole sau comentarii cu caracter mai general estetic, pedagogic, istoric, etc. Orice cetăţean care participă la un spectacol la teatru, la un concert, la o conferinţă, un film, un festival, indiferent dacă este sau nu intelectual, dacă munceşte în fabrică, la catedră sau la birou, este rugat să ne trimită câteva rânduri în care să aprecieze cele văzute: piesa,—dacă-i vorba de teatru, jocul actorilor, lumină, decorul, concepţia direcţiei de scenă, calitatea eforturilor depuse, etc.

In felul acesta vom fi de folos şi muncitorilor din sectorul culturii, arătându-le care sunt problemele cu larg ecou în mijlocul maselor, care este însăşi nivelul maselor.

Ca o condiţie necesară pentru luarea în consideraţie a corespondenţelor primite, este faptul ca ele să fie concepute principial, şi cu obiectivitate. Să nu se practice în ele critica de dragul criticii, nici adulaţie. Dealtfel, asemenea patimi ies uşor în evidenţă, nu sunt greu de depistat.

Adresând deci un apel către cititori, spre a contribui în acest mod la lămurirea în comun a unor chestiuni deosebit de interesnte, suntem sigur că vom primi numeroase observaţiuni asupra manifestărilor artistice şi culturale, ca şi asupra problemelor literare la ordina zilei (reconsiderări, etc.), scrise cu obiectivitate, şi argumentate. Altfel ajungem totodată şi la ascuţirea simţului de apropiere al maselor, şi la stimularea, îndrumarea şi generalizarea efortului critic.

Observaţiunile cele mai principiale, mai juste şi mai solid susţinute prin argumente valabile, vor fi publicate.

Aşteptăm deci. Cititorii au cuvântul! REDACŢIA

INFORMAȚIUNI

Inspecție

Școlile din localitate au fost inspectate de dl. inspector general V. Gloanț din Ministerul Învățământului Public. D-sa i-a convocat pe profesorii școlilor elementare din Iași Joi seara, iar Vineri seara pe profesorii școlilor medii, dând o serie de îndrumări corpului didactic ieșan în legătură cu aplicarea noilor metode de învățământ, derivând din legea pentru reforma învățământului public.

N'au îndeplinit planul de cultură

Dimitrie Tacu, Alice D. Tacu, Rodica D. Tacu Elena M. Iacob și Sanda Popovici domiciliați în București au fost trimiși în judecată de Parchetul Trib. Iași fiindcă nu și-au îndeplinit integral planul de cultură pe proprietățile lor situate în comuna Sculeni (Iași).

Tâlhărie

Primul procuror al Trib. Iași a deschis acțiune publică împotriva lui Vasile Nicolae Busuioc din comuna Tutora.

Acesta a atacat pe șoseaua Tutora, la întretăiere cu str. Bularga carul lui Al. D. Mihailescu cu scop de a prăda.

Victima opunîndu-se inculpații a tras asupra-i două focuri de revolver, după care a dispărut.

Mihailescu a fost transportat la spital unde a sucombat.

Școlare

— La școala tehnică de Ad-ție econ. de fete din Iași a luat ființă o școală de carte pentru analfabeții din șos. Națională, depistați de profesoarele școlii.

Se reinstalează rețeaua pluviometrică a CFR-ului

Pentru a se obține previziuni atmosferice de scurtă durată, pentru studii hidrografice în vederea construcțiilor hidroelectrice, precum și pentru a se studia influența precipitațiilor asupra întregii rețele, a instalațiilor și lucrărilor de artă, Direcția Generală CFR. a hotărît înființarea a câte unui centru meteorologic pe lângă Serviciile de Întreținere Regionale.

In vederea trecerii la studiu temeinice în această direcție, în cuprinsul Regionalei CFR. Iași, se lucrează la reinstalarea rețelei pluviometrice. Până în prezent au fost instalate 24 aparate, urmând ca până la 1 Martie a. c. să fie montate alte 14.

La aceste lucrări s'a realizat datorită muncii devotate depuse de către meteorologul Gavala Socrate, o economie de 120.000 lei, prin repararea a 18 pluviumetre socotite pierdute.

Astfel rețeaua pluviumetrică va contribui la asigurarea condițiilor optime de lucru unităților T, L, Tc, din cuprinsul Regionalei Iași, pentru realizarea Planului de Stat pe anul 1949.

O baie în Tătărași

La sediul circumscripției a V-a sanitare din Iași s'a pus în funcțiune o baie care deservește populația școlilor elementare din cartierul Tătărași, școala tehnică sanitară asistente de naștere, și căminul de ucenici, adică un total de 1300 elevi.

Cursuri pentru analfabeți

Grupul Sindical al Școalei tehnice de Gospodărie din localitate și-a luat angajamentul de a organiza o școală de carte.

Au fost repartizați aici 50 analfabeți, dintre care 31 ciclu unul și 19 ciclul doi.

Profesoarele au plecat imediat pe teren vizitând pe fiecare analfabet, pentru a-i lămuri asupra rostului și menirii acestei școli.

Fiecare școlar primește rechizite gratuit dela Inspectoratul Școlar.

Săptămânal se fac 6 ore de cursuri.

Premii pentru lucrări științifice

acordate de Institutul de studii româno-sovietic

(Urmare din pag. I-a)

hine, arta cinematografică sovietică etc.

Istoria relațiilor româno-ruse se propune tema: Influențe slave în limba română etc.

Numărul premiilor este de 3 și anume; pentru fiecare din cele 3 domenii enumerate mai sus câte un premiu de 50.000 lei.

Premiile vor fi divizibile. Deasemeni se vor acorda și mențiuni.

Lucrările prezentate în vederea premierii pot fi manuscrise sau tipărite în cursul anului academic 1948-1949. Lucrările se vor depune până la data de 15 Mai la secretariatul general al Institutului de studii româno-sovietic.

Lucrările vor fi prezentări sintetice originale sau contribuții personale pe temele sus menționate. Vor avea o bibliografie completă și vor fi redactate în 3 exemplare.

Institutul ține la dispoziție tuturor celor ce participă la concurs întreg materialul său documentar.

Institutul se obligă a tipări lucrările premiate menționând dreptul de autor.

Premiile se vor decerna în luna Iunie cu prilejul aniversării inaugurării Institutului de studiu româno sovietic.

Ce trebuie să conțină

o bună gazetă de perete

(Urmare din pag. 1-a)

înregistrate de unii muncitori în ceea ce privește ridicarea producției și a productivității muncii, inovații, etc. Aceste lucruri vor fi publicate imediat în gazeta de perete, la loc de cinste, într'o prezentare cât mai atrăgătoare.

Atenție deosebită va trebui acordată și condițiilor tehnice în care trebue să apară gazeta de perete. Ea va întruni calități de aspect, menținându-se totuși o linie sobră și neîncărcând articolele, reportajele și celălalt material, la forme de ordin tehnic.

Ținând seama de cele expuse mai sus în linii generale, vom face ca gazetele noastre din întreprinderi să-și atingă scopul de propagandist colectiv, agitator colectiv și organizator colectiv.

Cum și-a organizat munca

un responsabil de sector dintr'o comună

(Urmare din pag. I-a)

Sunt puțini tocă aceia care și-au adus sămânța la condiționat pentrucă n'avem arlor în comună decât de două zile, mă lămurește Matei.

Mergem până la primărie. Triorul funcționează într'o încăpere din fundul curții. In medie se condiționează 1000 kgr. sămânță pe zi.

Nu mă las până nu văd aici pe toți aceia care au nevoie să-și aducă sămânța ne încredințează responsabilul.

Il întrebăm mai departe dacă se preocupă cu problema germinației sămânței.

U te și tabelul ace ora care fac probe de germinație îmi răspunde el. Gheorghe V. Spătaru este însemnat că își face proba cu sămânța de orz. Intrăm la Spataru și ne convingem că dânsul a pus la germinat semințe de orz. Dacă ese proba bună se va ști că toți care au asemenea sămânță vor recolta bine. La Gheorghe Ștefan vedem că și-a făcut proba de germinație cu porumb.

Alte preocupări

De ce alte probleme te mai preocupi? — îl întreb pe responsabilul de sector.

Urmăresc dacă fiecare locuitor își ține în bună stare atelajele cu care este înscris în tabel și dacă își cunoaște consăteanul lipsit de atelaj și căruia îi va da atelajul său.

Cât privește planurile de cultură ele au fost de mult înmânate așa încât fiecare truditor de ogoare știe bine ce are să pună în pământ în primăvară și deaceea el își caută de pe acum sămânța.

Cum stai cu gunoierea și cu platformele de gunoi?

Aici nu s'a făcut treabă cum trebue,—a fost răspunsul. Țăranii muncitori n'a fost îndeajuns lămuriți. Puțini sunt aceia care și-au făcut platforme de gunoi—platforme necesare pentru toamnă. Iar gunoirea ogoarelor s'a săvârșit în mică măsură. Puține care de gunoi s'au transportat pe câmp.

***

Comisia de însămânțări din Buznea trebue să îndrepte aceste dilicențe. Incă este destul timp ca locuitorii să-și amenajeze în ogrăzile lor platforme de gunoi.

Trebue urmărit îndeaproape ca această operație să se facă neapărat.

PARCHETUL TRIBUNALULUI IAȘI

D-ra Xenia Popa domiciliată în Iași, str. Zugravi-Locuința C.F.R. Transmit, prin petiția înreg. la acest Parchet sub Nr. 3086, 1949 cere reconstituirea actului său de naștere, fiind născută în comuna Șipoteni, jud. Lăpușna în ziua de 15 August 1924 din părinții Constantin și Evdochia Popa.

Noi, Primul Procuror al Tribunalului jud Iași.

In conformitate cu dispozițiunile art. 3 din decretul lege Nr. 4062 din 14 Dec. 1940, invităm autoritățile și persoanele care dețin sau cunosc extractul sau alte înscrisuri referitoare la actul a cărui reconstituire se cere prin petițiunea de mai sus, să le depună de urgență și să se prezinte la Parchetul acestui tribunal, pentru a ne da relații.

Prim Procuror,
MIRCEA V. SERION

Prim Secretar,
GH. V. PALADE

DOCTOR
A. ABERMANN
Medic de Spital
SPECIALIST în BOLI de COPII și SUGARI
Iași, str. Gh. Dimitrov 30
(fost. I. C. Brătianu)
Consult 2-7 p. m.

Tineretul muncitor

din fabrici, școli și universități

salută cu entuziasm crearea organizației unice a tineretului muncitor revoluționar

(Continuare din pagina I-a)

derii iar în timpul liber caut să învăț cât mai mult. Invățătura ne luminează pe toți.

Pentru a-mi îndeplini așa cum trebue activitatea mea profesională, particip în mod regulat la cursurilor școlii profesionale ce funcționează pe lângă întreprinderea noastră.

In cinstea congresului am muncit să aranjes în mod atrăgător a vitrină specială cu tablourile marilor noștrii dascăli".

Studentele Eșanu Ortansa și Ignat Maria au vizitat fabricile ieșene

Pe tinerele studente Eșanu Ortansa din anul III Litere (Istorie și Geografie) și Ignat Maria, anul III Filologie le-am întâlnit la Casa Studenților unde au participat la o ședință în care s'au discutat o serie de chestiuni legate de unificare.

Le întreb; cum văd ele unificacarea tineretului.

— „Noi de mult așteptam acest eveniment care să ne lege pe toți într'o singură organizație de tineret.

In așteptarea Congresului noi am vizitat fabricile ieșene, Textila-Roșie, CAM etc. unde am învățat să-i cunoaștem mai îndeaproape pe tinerii muncitori care prin forturile lor construiesc socletatea nouă.

Cunoscându-ne mai bine în mod reciproc activitatea—legăturile dintre noi devin mai strânse, mai închegate.

Urmărim cu multă pasiune cursurile de marxism-leninism ce ne sunt ținute de profesorii noștrii.

Cultura pe care ne-o însușim astăzi o vom transmite mai târziu când vom fi profesoare și noi, elevilor școlilor tehnice și profesionale.

Congresul va aduce unificarea, unitatea în muncă și luptă".

Z. S.

PROVINCIA

Huși

Condamnări pronunțate de către Tribunalul Jud. Fălciu

Instanța de sabotaj de pe lângă tribunalul Fălciu, a condamnat la două luni închisoare pe preotul Sofronie din com. Pâhnești-Fălciu, pentru faptul că a tuns 20 oi în timpul iernei.

— A mai condamnat la un an închisoare pe factorul Alexandru Botez, pentru delapidare.

Sindicatul artiștilor instrumentiști ajută pe membrii săi

Sindicatul Artiștilor Instrumentiști din localitate, ținând seama de greutățile familiare a unui număr însemnat de membri, a procurat o cantitate de pânzeturi, stambă, zefiruri, moltoane și alte țesături pe care le-a distribuit cu prețuri reduse, la membrii respectivi.

Valoarea acestor mărfuri a fost de 111.000 lei.

—In urma succesului obținut la concertele precedente, ce au avut loc în sala teatrului comunal, echipa de artiștii instrumentiști a Sindicatului mixt din localitate, a fost solicitată a da un concert în orașul Vaslui.

In curând se va stabili data când va avea loc acest concert, cu muzică populară sovietică și română.

Vaslui

Conferințe

Zilele trecute, dl. profesor V. I. Cataramă, a vorbit în cadrul Cercului de Studii a Filialei „ARLUS"-Vaslui, despre „Realizările mărețe ale Literaturei și Artei din Uniunea Sovietică".

A urmat un bogat și reușit program artistic, prezentat de către echipa artistică a Școalei elementare Nr. 2, ciclul 2.

Sala liceului Teoretic Mixt a fost plină până la refuz.

*

In amfiteatrul Liceului Mixt din localitate a avut loc în cadrul Cercului de Studii a filialei „ARLUS", conferința d-lui Elias Schulimschn, care a vorbit despre „Un an dela încheerea tratatului de prietenie, colaborare și asistență mutuală dintre U.R.S.S. și Republica Populară Română".

Conferința a fost urmată de un reușit program artistic dat cu concursul Liceului Mixt.

F. LEONTIN

Duminică 20 Feb.
are loc
în localul Librăriei
Cartea Rusă
o
Expoziție
a cărților și revistelor românești și străine.

Magazinul „Ciocanul"
a deschis
Sucursala de Chimicale
din str. Anastasie Panu Nr. 33
cu toate articolele ce aparțin acestei branșe și anume: Vopsele, lacuri, acizi, anilină, uleiuri, sodă caustică, sodă de rufe, oxiduri, etc.

PROGRAMUL VIITOR
La cinema Maxim Gork (fost Trianon)

Tenorul bucureștean Ion Luican
cântă la
BALUL
salariaților Regionalei IV RATA
care va avea loc Sâmbătă 19 Februarie 1949 orele 20 în Saloanele Ateneului Tătărași
Un bufet bine asortat și cel mai bun Jazz al Iașului va sta la dispoziția publicului
Intrarea 100 lei de persoană
Biletele se pot obține la Autogara RATA din Piața Unirii iar în seara balului la Casa Ateneului

Sâmbătă 19 Februarie 1949
BALUL
Orfelenatului Evreesc
în saloanele proprii din
str. Dobrogeanu Gherea 24
2 Jazuri - Bufet eftin - Surprize
Saloanele bine încălzite

AZI la ora 4 p. m. precis are loc
Festivalul Gimnastic-Sportiv
organizat de Județeana O. S. P.
pentru ajutorarea poporului grec
Biletele se găsesc la Jud. O.S.P. str. Cuza Vodă 67 și la casa teatrului

AZI PREMIERĂ la cinematografele
„Maxim Gorki" fost Trianon și „Sidoli"
O mare premieră germană
Nu-i loc de dragoste
cu Bruni Loebel, Heintz Lausce, Hnrnest Segal și Elsa Vagner
Spectacole fixe! Rețineți biletele din timp!
Casele de bilete sunt deschise și dimineața dela orele 10 la 12
Ordinea spectacolelor: „MAXIM GORKI" dela ora 3,20 la 5, dela 5,50 la 7,20, dela 8,20 ultimul, „SIDOLI" dela 3,45 la 5,15, dela 6,15 la 7,45 dela 8,45 ultimul

CINEMA „TIMPURI NOUI"
Muncitori, Intelectuali, Studenți, Tehnicieni și Meseriași
Vizionați filmele documentare științifice
PREMIERĂ AZI și în zilele următoare PREMIERĂ
U. R. S. S. de azi Nr. 27
Belinschi: Instinctul animalelor
Pionerl: ȘTIINȚA și TECHNICA
INTRAREA GENERALĂ 15 LEI

CINEMATOGRAFUL „PHOENIX"
Prezintă astăzi excepționalul film muzical sovietic
Ora 6 după război
cu M. LUDIMINA din Balada Siberiei
SAMOILOV și TELEKORSCAIA
JURNAL O. N. C. Nr. 56
Ordinea spectacolelor: 3,30—4,50, 5,15—6,35, 7—8,20, 8,35—9,55

OPINIA

ULTIMELE ŞTIRI

Răspunsul guvernului bulgar la nota Jugoslaviei

SOFIA 18 (Rador). — Agenţia telegrafică bulgară transmite următoarea notă a guvernului bulgar remisă Joi ambasadorului Republicii Federative Populare Jugoslave la Sofia:

Guvernul bulgar a examinat nota guvernului Republicii Federative Populare Jugoslavia, purtând data de 8 Februarie a. c., prin care aceasta îşi exprimă surprinderea pentru faptul că Iugoslavia nu a fost invitată să ia parte la conferinţa economică a reprezentanţilor Uniunii Sovietice, Bulgariei, Ungariei, Poloniei, Republicei Populare Române, şi Cehoslovaciei, convocată la Moscova la începutul lunei Ianuarie. Guvernul Iugoslav socoteşte că neinvitarea Iugoslaviei la această conferinţă nu este în conformitate cu tratatele ce există între Iugoslavia şi Bulgaria şi constituie „un act de discriminare" faţă de Iugoslavia.

Această afirmaţie a guvernului Jugoslav nu are nici un temei. Adevărul este că guvernul jugoslav ascunde popoarelor jugoslave faptul că el însuşi, prin politica sa ostilă faţă de Uniunea Sovietică, Bulgaria şi celelalte ţări de democraţie populară, a făcut imposibilă participarea Jugoslaviei la conferinţa de la Moscova şi la Consiliul de asistenţă economică mutuală. Această politică este în flagrantă contrazicere cu tratatul bulgaro-jugoslav şi cu obligaţiile asumate de Jugoslavia în virtutea acestui tratat.

Guvernul jugoslav ştie bine că tratatul bulgaro-jugoslav, care corespunde sentimentelor frăţeşti şi intereselor vitale ale ţărilor noastre, este legat în mod indisolubil de prietenia şi strânsamentul lor faţă de eliberatoarea şi apărătoarea noastră comună, marea Uniune Sovietică.

După ce guvernul jugoslav a părăsit lagărul antiimperialist şi a adoptat o politică de ostilitate faţă de Uniunea Sovietică şi statele de democraţie populară, el a subminat singur bazele tratatului bulgaro-jugoslav. Guvernul bulgar a atras în numeroase rânduri atenţia guvernului jugoslav asupra atitudinii sale neamicale faţă de ţara noastră. Atâţând vechea animozitate naţionalistă, împotriva Bulgariei, autorităţile jugoslave persecută şi terorizează pe cetăţenii bulgari şi jugoslavi, care luptă pentru frăţia şi unitatea popoarelor noastre, şi pentru prietenia sinceră cu Uniunea Sovietică;

În nota sa guvernul jugoslav vorbeşte despre „deplina egalitate de drepturi" a membrilor Consiliului.

Guvernul jugoslav ştie bine că egalitatea în drepturi a stat întotdeauna la baza politicii Uniunii Sovietice şi a democraţiilor populare, politică dusă în mod consecvent de aceasta. Guvernul jugoslav este acela care a violat acest principiu în relaţiile sale cu marea Uniune Sovietică şi cu statele de democraţie populară.

Nota guvernului jugoslav are evident de scop să înşele popoarele Jugoslaviei şi să le ascundă politica sa ostilă faţă de Uniunea Sovietică şi democraţiile populare.

Faţă de aceste împrejurări, guvernul bulgar respinge cu hotărâre afirmaţiile neîntemeiate ale guvernului jugoslav, care susţine că împotriva sa s'ar fi comis un „act de discriminare" prin faptul că nu a fost invitat să participe la Consiliul de asistenţă economică mutuală. Se ştie bine că acest Consiliu nu a fost creiat în vederea unor relaţii comerciale obişnuite, ci pentru colaborarea economică a statelor care duc o politică sinceră şi prietenoasă.

Guvernul bulgar socoteşte că Bulgaria este foarte interesată de participarea Jugoslaviei la Consiliul de asistenţă economică mutuală şi el ar saluta aderiunea acesteia la Consiliu. Dar acest lucru nu ar fi posibil decât în cazul când guvernul jugoslav ar renunţa la politica sa ostilă faţă de Uniunea Sovietică, Bulgaria şi celelalte ţări de democraţie populară şi ar reveni la o politică de prietenie sinceră şi colaborare leală cu acestea, ceeace este de o importanţă vitală şi pentru popoarele jugoslave.

Un demers la O.N.U.

al Federaţiei Sindicale Mondiale pentru apărarea drepturilor sindicale

NEW-YORK 19 (Rador).— Federaţia Sindicală Mondială a prezentat Joi un memoriu Consiliului Economic şi Social al Naţiunilor Unite, arătând că drepturile sindicale fundamentale sunt permanent violate în India, Iran şi Liban.

În India 15.000 muncitori membrii ai sindicatelor, au fost aruncaţi în închisori şi mulţi activişti din Congresul sindicatelor indiene sunt torturaţi în închisori pentru a fi siliţi să adere la Congresul sindicatelor naţionaliste.

În Iran, declară memoriul, F. S. M., în toate centrele industriale a fost introdusă starea excepţională.

Deasemenea un membru al Comitetului Executiv al F. S. M. a fost arestat recent de poliţia libaneză care nu a dat nici o explicaţie asupra motivului arestării.

În încheere F. S. M. cere Consiliului economic şi social al Naţiunilor Unite să ia măsuri în vederea uşurării exercitării drepturilor sindicale în aceste ţări.

*

SHANGHAI 18 (Rador) — Din surse chineze s'a aflat că 3 fruntaşi ai sindicatului transporturi au fost împuşcaţi, conform ordinelor comandantului garnizoanei oraşului.

Execuţiile ordonate de autorităţile Kuomintangului urmăresc să împiedice creşterea grevelor care s'au declarat în ultimul timp în Shanghai.

Procesul de complezenţă al unui criminal fascist italian

ROMA 19 (Rador). — La secţiunea specială a Tribunalului din Roma, a luat sfârşit procesul principelui Valerio Borgheze, criminal fascist, căiaş al partizanilor şi fost şef al bandei teroriste care s'a specializat în cruzimi împotriva patrioţilor din Italia de nord, în timpul ocupaţiei hitleriste.

Borgheze a fost dovedit vinovat de împuşcarea a 11 partizani şi de colaborarea cu inamicul, şi a fost condamnat la 12 ani închisoare. În baza unei amnistii, pedeapsa i-a fost redusă la 3 ani. Deoarece el şi-ar fi îndeplinit pedeapsa în perioada detenţiunii sale preventive, Borgheze urmează să fie eliberat la 18 Februarie împreună cu complicii săi. Pe deasupra, Borgheze a declarat că va face apel împotriva sentinţei tribunalului deja Roma, întrucât doreşte să fie cu desăvârşire achitat!

ACHITAREA unui fost aghiotant al lui Hitler

MUENCHEN 19 (Rador).— Agenţia Dena anunţă că Julien Schaub, fost obergruppenfuehrer în S.S. şi aghiotant al lui Hitler, a fost achitat Joi de tribunalul din Muenchen „în lipsa unor suficiente dovezi".

El fusese acuzat de complicitate la crime şi de tentativă de asasinat.

Mâine se serbătoreşte la Iaşi

A 31-a aniversare

dela întemeierea Armatei Roşii

Filiala A.R.L.U.S. Iaşi, organizează pentru ziua de 20 Februarie o conferinţă la sediul filialei la orele 17 p. m., unde se va vorbi despre „Armata Sovietică", cu ocazia aniversării a 31 ani dela înfiinţarea glorioasei armate sovietice.

Această conferinţă va fi urmată de un film.

În oraşul nostru, pentru sărbătorirea Armatei Roşii, în ziua de Duminică, 20 Februarie orele 16 p.m., în toate ateneele populare se vor ţine conferinţe despre „Armata Roşie".

La Ateneul Steinberg după conferinţă va avea loc un festival artistic dat de către echipa "Igiena".

La ateneul Tătăraşi după conferinţă va avea loc festivalul artistic dat de către echipa artistică „Metalochimic".

La ateneul „Ilie Pintilie" după conferinţă va urma festivalul artistic dat de către echipa Spitalului Central.

La ateneul popular „Sholm Micheles" după conferinţă, va da o manifestare artistică echipa „Alimentar"

La ateneul popular „Şalom Alechem" după conferinţă va urma festivalul artistic oferit de către echipa „Justiţia".

La ateneul popular „Dr. Parhon" va urma după conferinţă festivalul echipei Textila Roşie.

La ateneul popular „Copou" după conferinţă va da un festival artistic echipa Şcoalei Normale.

În judeţ, la Sculeni şi Bivolari vor avea loc deasemenea manifestaţii artistice, după conferinţe.

În industria cărbunelui

Datorită uneltelor sovietice se realizează Planul de Stat

BUCUREŞTI 19 (Rador). — La minele de cărbuni Asău din jud. Bacău, a sosit zilele trecute un număr de perforatoare din Uniunea Sovietică. Aceste perforatoare, atât pentru alte industrii din ţara noastră, reprezintă un sprijin puternic în efortul muncitorilor şi tehnicienilor pentru realizarea planului de stat.

MICII MESERIAŞI

sunt obligaţi a depune adeverinţă de clasificare

BUCUREŞTI 19. — Ministerul Finanţelor a dat azi un comunicat prin care aduce la cunoştinţa micilor meseriaşi care se impun pe anul 1949 pe cale de venituri forestiere, că sunt obligaţi a se prezenta la organizaţia profesională afiliată Federaţiei generale a meseriaşilor în termen de 5 zile pentru a primi adeverinţă de clasificare.

Această adeverinţă de clasificare o vor depune de îndată Circumscripţiei de percepţie unde au depus declaraţia de impunere, menţionând pe adeverinţă numărul de înregistrare sub care s'a depus această declaraţie.

Grevă generală de protest la Roma

ROMA 19 (Rador). — La Roma s'a declarat Vineri începând dela orele 16, o grevă generală în semn de protest împotriva incidentelor dela Irolo Liri, unde poliţia a deschis focul asupra muncitorimii, rănind grav pe unii dintre ei.

Muncitorii tipografi şi cei dela fabricile de hârtie, au intrat Vineri dimineaţă în gară.

Creşte şomajul în Statele-Unite

Washington 19 (Rador)— Ewan Clagne un înalt funcţionar al serviciului de statistică, al Ministerului Muncii, a declarat Vineri că un număr de alţi 300.000 şomeri au fost înregistraţi în cursul ultimei luni în Statele Unite, care numără în momentul de faţă 3.000,000 şomeri.

Potrivit celor spuse de Cloyue, guvernul aşteaptă „ca numărul celor fără de lucru să se ridice la 4 sau 5 milioane, pentru a lua măsuri destinate să combată şomajul".

Alegerea comitetelor de instituţii şi a consiliilor de asigurări la unităţile C.F.R. din Iaşi

Într'un entuziasm de nedescris a avut loc eri după amează, alegerea comitetelor de fabrică şi instituţie şi a comisiilor de asigurări sociale, în toate unităţile C.F.R. din localitate.

La atelierele Nicolina

În hala rotăriei, transformată în sală de festivităţi, muncitorii tuturor secţiilor s'au adunat îndată ce sunetul sirenei a răscolit văzduhul.

După alegerea prezidiului şi a comisiilor de validare, rezoluţie şi candidare, vechiul preşedinte face o dare de seamă în spirit critic şi autocritic la care participă activ cu discuţii muncitorii din sală.

Propunerea şi prezentarea

celor mai cinstiţi muncitori care vor alcătui noul comitet este primită cu aplauze şi urale de către muncitori.

Au fost aleşi în unanimitate următorii: montatorul D. Sârbu, montatorul N. Bunduc, ajustorul Al. Gheorghiu, Grecu V., strungarul Th. Pascaru, lăcătuşul inventator Pivniceru V-le, ferarul Trifaş Anton, ajustorul inovator Bartoş Eugen, V-le Simionescu, Gh. Dimitriu, D. Dimitriu, H. Timofte, Popa Vasile, Popescu C., Foca Elena şi Axinte C., care formează noul comitet.

În comisia de Asigurări Sociale

au fost propuşi şi aleşi: Fabian Maria, Pădureţ Maria, Sârbu D-tru, Fălticineanu V., Meltzer Varvara, D. Ioniţă, Axintoalei I., Ciubotaru Ortansa şi Andronic Teodor. La sfârşit a luat cuvântul d. Dragomir C., delegat al C. G. M. care a arătat noului comitet importanţa sa şi sarcinile ce-i stau în faţă, în vederea împlinirii Planului de Stat.

În incinta gării Iaşi,

la aceiaşi oră, a avut loc alegerea comitetului de fabrică în secţia revizia de vagoane. Muncitorii de aici au acordat încrederea lor celor mai vrednici şi celor mai pricepuţi. Au fost aleşi în noul comitet: N. Ciobanu, N. Florescu, Casian Paraghia, Gh. Acostăchioaiei, D. Sininiuc, Grigore Mircea şi I. Siminiuc. În comisia de asigurări sociale au fost aleşi: Chidon Gh., Raisa Horovitz, Filipenko Ile, D. Doboş şi Elena Ionescu.

Muncitorii din secţia Tele-comunicaţii

au pus în fruntea lor pe: Teodosiu Nihai, Maftei Florin, Penu Maria, Blaga Gh., P. Socea, Lozneanu I. şi Onofrei V-le. În comisia de asigurări sociale au fost aleşi: Teodoriu Maria, Angheluţă Maria şi Leonte Gh.

Secţia L. V. a avut alegerile în sala Râpa Galbenă. Au fost aleşi în comitet Apetrei D., Nica Ana, Hărjoancă I., Comănăscu Mihai, Bujulschi I. cu asigurările sociale au fost aleşi; Apetrei D., Feraru H., Comănescu Elena şi Maria Pisică.

Cei din secţia L. S.

au acordat votul lor lui P. Rudeanu, Gramatovici Eugen, Toma N., Zilberman Repina, Lucia Mocanu, Drag Gh., şi Florin Dumitraşcu. În comisia de asigurări sociale, au fost propuşi şi aleşi; Patraşcu C., Dumitraşcu şi Buceag Melania.

Apelurile fiscale

Ministerul Finanţelor a aprobat instituirea unor Comisiuni de Apel pe lângă Administraţiile Financiare, pentru judecarea apelurilor fiscale nerezolvate în exerciţiul precedent.

Comisiunile vor începe să funcţioneze pe data de 1 Martie 1949.

Coloniile africane în „Pactul Atlanticului"

WASHINGTON 19. (Rador). — După cum anunţă cercurile bine informate „Henri Bonnet, ambasadorul Franţei la Washington, va cere departamentului de stat includerea coloniilor franceze din Africa de Nord în Pactul Atlanticului.

Comisia centrală de autodizolvare a Partidului Naţ.-Popular

a însărcinat pe d. deputat prof. C. Nicuţă să prelucreze la organizaţia I şi, Rezoluţia Comitetului Central al P. N. P. din 6 Februarie cu privire la autodizolvare.

Mâine Duminică 20 Febr. ora 18 d-sa va prelucra această rezoluţie în faţa plenului organizaţiei Iaşi întrunit la Sediul Judeţenei din Str. Republicei 21.

VÂND dormitor în bună stare, masă de sufragerie, bufet şifonieră, cuier, lampă şi altele obiecte casnice. Preţ convenabil. Str. Cuza-Vodă Nr. 46 a D-nei S zi Olărăşu.

Prigoana împotriva progresiştilor continuă în Statele-Unite

NEW YORK 19, (Rador) — În adunările statelor New York şi Illinois au fost prezentate proecte de legi prin care se prevede înlăturarea din funcţiile publice a membrilor organizaţiilor „subversive". Aceste proecte prevăd concedierea profesorilor universitari ale căror cursuri cuprind elemente „subversive".

O listă a aşa ziselor organizaţii „subversive" a fost întocmită anul trecut de ministrul de justiţie Clark, la cererea preşedintelui Truman. Această listă de organizaţii are în frunte Partidul comunist american şi cuprinde organizaţii progresiste bine cunoscute ca: Comitetul refugiaţilor antifascişti şi Consiliul naţional pentru prietenia americano-sovietică.

Un consiliu consultativ

al ţărilor marshalizate

PARIS 19. (Rador) — Reprezentanţii ţărilor mashallizate au înfiinţat Joi la Paris un consiliu consultativ sub preşedenţia primului ministru belgian Spaak. Acest consiliu va conduce politica comercială şi economică a Europei occidentale.

Citiţi Opinia

ANUL 41 Nr. 735

ABONAMENTE

Lei 360 . . . . 3 luni

„ 5.000 Intreprinderi, autorităţi pe un an

Atelierele tipografice IAŞI, Str. ŞTEFAN CEL MARE 50-52

BIBLIOTECA UNIVERSITĂŢII -IAŞI-

4 Pagini 4 Lei

OPINIA

ZIAR POPULAR COTIDIAN

Marţi 22 Februarie 1949

Redacţia IAŞI, STR. ŞTEFAN cel MARE Nr. 6

Administraţia IAŞI, STR. CUZA VODA Nr. 50

TELEFOANE

Redacţia . . . Nr. 1209, „ 1210

Administraţia . . . 2042

Serv. de noapte . . . 2088

Anchetele noastre

Academia R. P. R. o instituţie de muncă în folosul poporului muncitor

Cum funcţionează Filiala Iaşi. Declaraţiile d-lui prof. M. Haimovici secretarul Filialei

Pentru a face cunoscut cititorilor noştri structura şi munca ce se desfăşoară în cadrul Academiei R.P.R. şi a Filialei Iaşi, am întreprins o anchetă printre academicienii ieşeni.

In numărul de faţă publicăm răspunsul d-lui prof. univ. Mendel Haimovici, membru corespondent al Academiei R.P.R. şi secretar al Filialei Iaşi.

O academie nouă

Se înşală amarnic — ne-a spus d-sa — toţi cei care îşi închipue că schimbările consumate în Academie au fost doar nişte schimbări de persoane şi de titulatură. Vechea academie era o instituţie care consacra. Iar această consacrare se făcea de cele mai multe ori după criterii cu totul arbitrare. Ruptă de problemele pe care desvoltarea ştiinţii, literelor şi artelor româneşti le ridica, vechea academie n'a avut nici o contribuţie efectivă.

Noua academie, Academia R.P.R. este o instituţie de muncă, o uzină vie, iar academicianul un salariat obligat să presteze un serviciu. Academicianul este obligat să cerceteze şi să rezolve problemele pe care construcţia socialismului legată de desvoltarea industriei, a agriculturii şi a culturii le ridică.

Munca academicienilor se desfăşoară în cadrul institutelor în spirit colectiv şi serveşte poporului muncitor. Faptul acesta ne explică preţuirea şi grija permanentă pe care P.M.R., forţa conducătoare a regimului şi guvernul le acordă Academiei R.P.R.

Filiala Iaşi

Filiala Iaşi a Academiei R.P.R. şi-a organizat până în prezent 3 institute din cele 6 prevăzute de lege, de regulament: Institutul de Fizică şi Matematică, Institutul de Chimie şi Institutul de Medicină.

In toate aceste institute academicienii şi colaboratorii lor lucrează intens la rezolvarea unor probleme strâns legate de practică, de desvoltarea industriei noastre, de avântul farmaceuticei româneşti, de vindecarea anumitor boli.

Se lucrează şi la unele probleme teoretice dintre acelea care devin, cum spun marxiştii, „o rezervă a practicei viitorului".

In orice caz, în institutele noastre, savanţii nu

(Continuare în pag. 2-a)

Luna Februarie - luna Comsomoliştilor

Hotărîrea tinerilor mineri din Bulgaria

Comitetul Central al Comsomolului a primit următoarea telegramă din Pernic, centrul carbonifer al Bulgariei:

Iubiţi tovarăşi!

Tineretul muncitoresc din Pernic, adunat în şedinţa festivă consacrată celui de-al V-lea Congres al Partidului Comunist Bulgar şi începutului primului nostru plan cincinal, vă trimite salutul său.

Cercetând bogata voastră experienţă şi urmând exemplul vostru în construcţia Socialistă, am hotărât în unanimitate ca luna Februarie să fie luna comsomolistă, şi să mărim astfel producţia în cinstea celui de-al XI-lea Congres al Comsomolului din Ţara Sovietelor.

Trăiască Comsomolul!

Trăiască conducătorul şi învăţătorul întregii omeniri progresiste — marele Stalin.

GRIJA pentru sănătatea elevilor

Controale medicale în şcoli

In tot cursul lunii Ianuarie, în urma dispoziţiilor serviciului sanitar municipal, medicii şcolari au făcut vizite repetate la şcolile elementare şi medii din localitate, consultând pe elevi.

Astfel, au fost consultaţi 9633 elevi ai şcolilor elementare şi 8626 elevi ai şcolilor medii.

Cu această ocazie au fost depistate diferite boli, instituindu-se imediat tratamente.

Deasemeni, au fost inspectate localurile şcolilor, luându-se măsurile ce se impun acolo unde era nevoie.

Tractoarele şi maşinele celor nouă Ferme de Stat din judeţul Iaşi sunt în stare de funcţiune

Situaţia seminţei

Cele nouă Ferme de Stat situate în judeţul Iaşi şi-au pus la punct pregătirile atât în ceeace priveşte procurarea seminţelor, cât şi repararea tractoarelor.

Situaţia tractoarelor

la fiecare unitate în parte este următoarea: La ferma D. T. Niculuţă din Tg. Frumos cele două tractoare sunt în stare de funcţiune. La fel sunt în stare de funcţiune cele două tractoare dela Ferma 23 August din Podul Iloaie; cele trei tractoare de la Ferma 9 Mai (Hălceni), trei tractoare dela Ferma Zupcu Petrovici (Galata) două tractoare dela Ferma Ilie Pintilie (Cristeşti), cele două tractoare dela Ferma Popricani, cinci tractoare de la Ferma 6 Martie (Broşteni-Roşcani), un tractor dela Ferma Poeni.

Complectări de piese mai sunt de efectuat la câte un tractor dela Fermele Galata, Cristeşti şi Broşteni-Roşcani.

Rodajul tractoarelor a început la majoritatea Fermelor.

Plugurile tractoarelor dela fiecare Fermă în parte sunt toate în bună stare. Deasemeni semănătoarele şi grapele. Iar cele două batoze (de fiecare Fermă câte una) sunt noui.

Situaţia seminţei

Fiecare unitate A.F.S. posedă cea mai mare parte din sămânţa ce-i trebueşte pentru acoperirea planurilor de cultură. Pentru complectare s'au făcut şi schimburi între Ferme.

Deasemeni s'au procurat seminţe din comerţ.

Rămâne însă ca unele unităţi să mai primească sămânţă pentru butaşi de sfeclă de zahăr şi sfeclă de nutreţ dela Direcţia Centrală AFS, iar intreprinderile textile şi de zahăr vor procura sămânţă pentru cânepă—fuior şi sămânţă pentru culturile de sfeclă şi zahăr.

Atât Direcţia Centrală cât şi intreprinderile textile şi zahăr trebue să grăbească trimiterea seminţelor.

La atelierele Nicolina

Ortansa Ciubotaru fruntaşă în producţie, aleasă în comisia de asigurări sociale

Alegeri sindicale la atelierele C.F.R. Nicolina. S'au strâns toţi muncitorii în rotăria nouă să-şi aleagă dintre rândurile lor pe cei care vor şti să-i conducă la noui succese în producţie, pe cei care se vor pricepe să-i organizeze în muncă, să le dea pildă bună în muncă şi să le apere interesele materiale. S'a terminat cu alegerea comitetului de fabrică şi acum se propun cei ce vor urma să intre în comisia de asigurări sociale.

Rând pe rând, Fabian Maria, Păduref Maria, Ionită D-tru şi alţii sunt aleşi prin entuziaste ovaţii de către massa muncitorilor care vede în aceştia pe cei mai buni, pe cei mai demni dintre dânşii, cei mai vrednici reprezentanţi ai lor. Când se anunţă la microfon numele Ortansei Ciubotaru, strigătele de „bună" şi aplauzele nu mai contenesc. O pădure de mâini s'au ridicat în sus în semn de acceptare, a uneia dintre fruntaşele în producţie, într-ua în întrecerile socialiste şi a celeia cu o atitudine adevărat tovărăşească. Simplă şi cu sfială s'a strecurat printre rândurile muncitorilor care zâmbind o băteau pe umăr. Ajunsă pe tribună,

S. LEONTE

(Continuare în pag. 2-a)

Pentru îmbunătăţirea muncii în şcoli

Conferinţele profesorilor ieşeni

Reforma învăţământului public se defineşte în primul rând prin lărgirea, generalizarea instituţiei şcolare pentru toţi cetăţenii.

Numărul şcolilor s'a înmulţit simţitor şi numeroase şcoli tehnice de diferite specialităţi — inexistente în trecut — au luat fiinţă pentru a pregăti cadrele tehnice medii necesare industriei noastre.

Este firesc deaceea ca multe din aceste şcoli să nu reprezinte, momentan, un maximum de organizare.

Sunt lipsuri inerente începutului unei activităţi cu totul noui, cum ar fi de exemplu aceea de a deschide şcoli care nu au fost în trecut şi pentru care nu existau profesori specializaţi, nici materialul necesar.

Iată dece, zilele trecute, după o serie de inspecţii făcute la şcolile din Moldova, d/. inspector general prof. V. Gonţ, I-a convocat pe profesorii ieşeni spre a se examina în comun lipsurile şi greutăţile şi spre a se găsi soluţiile adecvate.

Conferinţa dela Liceul Nr. 1

Dupăce directorii diferitelor şcoli medii (economică de băeţi Nr. 2, Urbană de Gospodărie, metalurgică, veterinară) au prezentat rapoarte minuţioase asupra modului în care funcţionează instituţiile respective, au urmat discuţii, arătându-se greutăţile întâmpinate.

Dl inspector V. Gonţ, a făcut apoi o expunere, arătând că cele mai multe lipsuri pot fi înlăturate dacă profesorii pătrund sensul noului drum al şcolii de astăzi, dacă vor arăta înţelegere pentru elevi.

D-sa a amintit unele principii pedagogice pentru bunul mers al lecţiilor, cerând profesorilor să-i facă pe şcolari să iasă din clasă cu lecţia învăţată, să se intereseze de cauzele care determină insuccesele lor, să aibă în vedere vârsta şi transformările fiziologice ale elevilor, cu dominante psihice caracteristice.

Sunt lucruri cărora fiecare le recunoaşte justeţea, dar prea adesea le uită în faţa elevilor, deprinşi cu rutina facilă din şcoala burgheză,

Deasemenea profesorii nu trebue să piardă nici un moment contactul cu realitatea, cu actualitatea încadrând fiecare lecţie predată în lupta pentru progresul general al societăţii omeneşti,

R. NAUMESCU

(Continuare în pag. 2-a)

Intreceri socialiste, în cinstea celei de a 31-a aniversări a Armatei Sovietice

In cinstea celei de a 31-a aniversare a Armatei Sovietice, mii de muncitori din uzine şi fabrici au pornit la noui întreceri socialiste.

Pentru această aniversare, s'au organizat deasemeni numeroase conferinţe despre forţele Armate ale Statului Sovietic, create de Lenin şi Stalin, despre drumul glorios ale armatei şi flotei sovietice.

Tot cu acelaş prilej, vor avea loc întâlniri între tinerii soldaţi şi veteranii, care au participat la Marele Război pentru Apărarea Patriei.

Vor mai avea, deasemeni, loc numeroase întreceri sportive.

Activitatea policlinicilor din cartiere în prima lună de funcţionare

In tot cursul lunii trecute, noile policlinici înfiinţate în diverse cartiere ale oraşului, au acordat consultaţii celor bolnavi, desfăşurându-şi activitatea după un program bine stabilit.

S'a putut constata, la toate policlinicile, o justă repartizare a serviciilor, dând posibilitate ca cei ce se prezintă pentru a fi vizitaţi să nu trebuiască să-şi piardă timpul aşteptând ore în şir. Datorită acestei organizări, angajamentele luate la începutul lunii Ianuarie au putut fi—în mare parte—realizate şi depăşite. Numărul consultaţiilor fixate în programe au fost depăşite la unele policlinici sau dispensarii.

Astfel, la policlinica Nr. 1, la serviciul de boli interne, s'a realizat consultarea a 2607 bolnavi în loc de 1200 cât fusese fixat. In celelalte policlinici Nr. 2 şi Nr. 3 s'au fost consultaţi respectiv 820 şi 563 bolnavi la acelaşi specialitate.

In acelaş timp, medicii special delegaţi pentru a vizita la domiciliu pe bolnavi s'au deplasat în cartiere ori decâte ori a fost necesar.

La serviciile de stomatologie, la toate cele trei policlinici s'au înregistrat depăşiri de programe, executându-se numeroase consultaţii şi tratamente în plus. La fel se prezintă situaţiile la serviciile de oftalmologie, nas, gât şi urechi. Bine au funcţionat şi serviciile de chirurgie, dermato-venerice, ginecologie. La serviciile de dermato-venerice s'au acordat tratamente şi s'au făcut diverse analize. Deasemeni, la serviciile de radiologie şi fizioterapice s'au realizat 1527 radioscopii şi diverse tratamente.

In ceeace priveşte reţetele executate, ele se cifrează la aproape 5000, distribuite la policlinica Nr. 1 şi 2.

Din cele enumărate mai sus se poate constata că prima lună de activitate a policlinicilor înfiinţate pe cartiere s'a desfăşurat în mod satisfăcător. Ele au venit în ajutorul celor bolnavi acordând la timp consultaţii şi îndreptând pe cei ce au nevoe de spitalizare, spre clinici.

Acest sistem de descentralizare este de un real folos pentru oamenii muncii ce nu mai trebue să aştepte timp îndelungat pentru a putea fi consultaţi.

Reportaj extern

Măcinat de propriile sale contradicţii imperialismul american nu poate înlătura ameninţarea unei grave crize economice

Bluff-ul pactelor americane. Consilierii militari ai preşed. Truman

Indată ce împrejurările i-au pus în mâini conducerea Statelor-Unite, preşedintele Truman a simţit nevoe de sfătuitori militari. Imperativul vremii cerea îndepărtarea efectelor războiului şi consolidarea păcii; dar preşedintele american era orientat cu gândul şi cu fapta spre militarism şi pregătiri de război.

Astfel, preşedintele Truman şi-a luat ca sfetnic principal pe Generalul Marshall, o vedetă a ultimului război mondial. Şi generalul a pus în practică intenţiile preşedintelui, prin eşafodarea acelui faimos „plan" care avea scopuri multiple: să evite criza economică iminentă în Statele-Unite; să înlesnească dominaţia mondială a imperialismului american; să oblige statele marshallizate la un bloc militar, cu scopuri agresive împotriva Uniunii Sovietice şi a ţărilor cu democraţie populară.

Din capul locului s'a văzut însă că aplicarea „planului Marshall" demască scopurile americane; nu evită criza; împovărează grav situaţia economică şi socială a ţărilor înfeudate dolarului.

Generalul a inventat atunci „Uniunea Occidentală" organism menit să deschidă debuşeu industriei militare de peste Ocean. Şi ca dezvoltare a acestei „Uniuni", s'a plănuit „Pactul Atlanticului de Nord", instrument a-

(Continuare în pag. 2-a)

Cum s'a născut şi a înflorit colhozul-model „Molotovo" în stepa Aleisc din Siberia

In vechea Rusie Ţaristă şi capitalistă, ţărănimea muncitoare ducea o viaţă de robie şi mizerie.

Cea mai mare parte din gospodăriile ţărăneşti posedau cel mult două desiatine de pământ (o desiatină e ceva mai mare decât un hectar). Ţarul cu familia lui avea mai mult decât posedau la un loc 500 mii familii ţărăneşti. Toate terenurile bune aparţineau de regulă bogătaşilor, exploatatorilor. Ţăranii săraci erau sângeros exploataţi de moşieri şi chiaburi. Unele dintre regiunile Rusiei ţariste erau bântuite în mod periodic de foamete; iar ţăranii mureau cu sutele de mii.

Ţărănimea sovietică a ales calea orînduirii colhoznice.

Marea Revoluţie Socialistă a lichidat clasa moşierească. Exploatarea chiaburească a fost îngrădită. Ţărănimea sovietică a reuşit să-şi înbunătăţească în scurt timp situaţia; ceeace însă n'a însemnat lichidarea definitivă a exploatării şi sărăciei. Gospodăriile ţărăneşti se fărămiţau necontenit. Randamentul încă destul de scăzut al productivităţii agricole făcea ca agricultura să nu ţină pas cu desvoltarea industriei, primejduind astfel construirea socialismului.

Lenin a spus în această privinţă:

„Noi nu putem ascunde nici ţăranilor şi cu atât mai puţin proletarilor şi semiproletarilor dela sate că mica producţie, în condiţiunile menţinerii economiei de mărfuri şi a capitalismului nu poate izbăvi omenirea de mizeria masselor—că trebue să ne gândim la trecerea la marea gospodărie pe baze socialiste".

Partidul Comunist (b) a arătat milioanelor de ţărani muncitori că unicul drum pentru a se scutura definitiv de sărăcie şi întuneric este drumul spre socialism al asocierii gospodăriilor ţărăneşti, care oferă posibilitatea să se aplice o tehnică înaintată, bazată pe folosirea în comun a maşinelor agricole, uneltelor etc.

Ţărănimea sovietică a ales calea socialismului, a orînduirii colhoznice.

Nenumărate sunt exemplele despre măreţele realizări ale colhozurilor

Iată de pildă satul Colţovca din raionul Vurnar, Republica Autonomă Socialistă Sovietică Ciuvaşă. Era sub regimul ţarist cel mai înapoiat sat de regiune. Astăzi, în locul acestui sat înapoiat s'a desvoltat bogatul colhoz „Stalin". Fiecare familie de colhoznic posedă o vacă, oi, porci şi păsări. Recolta medie a crescut în ultimii zece ani la 18,9 chintale de hectar. S'a construit o uzină electrică şi s'a început construirea unui post local de radio—retransmisiune cu 450

(Continuare în pag. 2-a)

Colțul femeii

Cum muncesc femeile la fabrica „23 August"

Vizitând fabrica „23 August" îți poți da seama de ritmul nou al muncei și de conștința celor ce muncesc.

Lucrând după un program stabilit oamenii muncii fac un pas înțărâtor spre economia socialistă.

Intrând în sala de mașini, din cauza zgomotului asurzitor, nu te poți înțelege, decât vorbind puternic. Aci se lucrează, articole de șanță, fier și turnătorie de neferoase. Toate secțiile, au un plan general de muncă.

Pentru de acest plan, muncitorii și muncitoarele se angajează la întreceri socialiste individuale.

Dintre muncitoare, am stat de vorbă cu Vrânceanu Ana, care de 25 de ani este în câmpul muncii. Ea ne-a spus:

„Înainte lucram în condițiuni neomenești. Iarna stăteam cu geamurile sparte, fără foc, iar dacă sileai de ger, luam un lemn pentru a mă încălzi eram pedepsită".

Azi însă, în aceiași fabrică, avem o atmosferă plăcută.

In sala în care se lucrează sunt geamuri mari, luminoase, și căldură suficientă".

Azi Ana Vrânceanu se simte renăscută, are un tâmbet luminos, iar mulțumirea i se citește pe față.

Trecând dela o mașină la alta și stând de vorbă cu alții, am putut afla despre doi muncitori: Arneasa Vasile și Ion Vrânceanu, care lucrând la broaște țărănești, au îndeplinit norma, depășind-o cu 100 la sută.

Datorită noului regim, munca este făcută cu plăcere, iar întrecerile socialiste sunt un imbold în muncă.

Ana Vrânceanu, Mircea Elena, Nedelcu Natalia, sunt exemple ale acestor întreceri, ele constribuind la mărirea producției.

Ca ele mai sunt în câmpul muncii, sute și mii de femei care își îndeplinesc angajamentele luate, măresc producția, pentru a pune în Republica noastră bazele socialismului.

K. R.

Aniversarea unui an dela unificarea organizațiilor femenine

In ziua de 15 Februarie la sectorul de centru U. F. D. R, într'un cadru festiv, s'a sărbătorit un an dela unificare a organizațiilor femenine.

La această ședință au luat parte un mare număr de femei.

S'a vorbit despre însemnătatea acestei unificări, A urmat un festival artistic. S'a citit nuvela „Șomajul" și „Aspecte din literatura Rusă".

Corul județenei U.F.D. R. și-a dat deasemeni contribuția.

CLIMER SUZANA
corespondentă

Femeia în miliție

Miliția Pleșescu Elisabeta ne scrie:

Astăzi datoria ca milițianca în Republica Populară Română am de a veghia și de a menține ordinea și liniștea publică.

Inainte armata și poliția erau la dispoziția bogătașilor și nu la dispoziția țărănimii muncitoare. Un muncitor nu putea să-și ceară nici un drept cinci imediat era arestat și dacă era într'un serviciu la un boer și îndura prea mari mizerii, sau dacă voia să plece din serviciu din pricina salariului, era imediat dus la poliție sau la un post de jandarmi fără a mai putea spune ceva.

După ce boierul își vedea satisfăcută dorința, fiind prieten cu șeful de post îl ruga să se aplice și o bătae bună celui arestat, ținându-l închis după bunul său plac.

La dispoziția exploatatorului, muncitorul, înainte presta munca pentru un salar de mizerie, Astăzi în Republica Populară Română noi ca miliției suntem puși în slujba poporului muncitor dela sate și orașe, din fabrici, uzine, de pe ogoare și din birouri.

Menirea noastră este de a fi oricând în slujba muncitorimei conștiente, de a o scoate din întunericul în care a fost ținută până în prezent de clicele exploatatoare, și o apăra împotriva uneltirilor și dușmanilor de orice fel.

PLEȘESCU ELISABETA

Activitatea organizației U. F. D. R. sectorul Cucu

Activitatea desfășurată de UFDR-istele Sectorului Cucu, în cursul acestei luni, dovedește, că ele au înțeles rostul muncii pe care o duc și sarcinile ce le au în față.

Astfel femeile activ ază cu multă tragere de inimă în cadrul asistenței sociale.

La centrul de lapte, activistele noastre duc o muncă voluntară, împărțind rațiile de lapte celor 100 copii și 39 femei gravide, discutând cu mamele și ajutându-le în greutățile ce le întâmpină.

S'au făcut 276 ore muncă voluntară pentru repararea lingeriei la spitalul Maternitatea.

Deasemeni, ele ajută Serviciul Sanitar în controlul higienei și vaccinărei, ducând muncă de lămurire în mijlocul populați i.

Resortul cultural, ajută femeile să-și ridice continu nivelul politic și cultural — prin conferințele ținute săptămânal când se exemplifică, munca femeilor sovietice în care activistele au un prețios îndreptar în activitatea lor.

Articolele la ziarele de perete, unde colaborează din ce în ce mai multe femei, oglindesc munca acestora în comitetele de stradă, la cursurile de îndrumare, la școli de alfabetizare. Munca este dusă cu o încordare din ce în ce mai sporită.

Ele totuși nu sunt suficient de legate de colectivul de muncă lipsindu-le încă spiritul critic.

In afară de comitetul care și-a planificat munca și o parte din activiste, nu există o preocupare serioasă pentru a împărți sarcini tuturora, observându-se și o lipsă de interes în ceace privește ridicarea de cadre noi.

Apoi, comitetele de stradă, sunt în număr prea mic față de necesitățile sectorului,

FANY GRAUR
coresp.

Femeile muncitoare din Ceplenița în sprijinul copiilor săraci

Sătencele muncitoare din Ceplenița au organizat la începutul lunei Februarie numeroase clăci pentru prelucratul cânepii în folosul copiilor săraci din comună.

In total s'au prestat 152 ore de muncă voluntară.

Sătencele din acest sat duc muncă de lămurire pentru grăbirea reparatului uneltelor agricole în vederea campaniei agricole de primăvară.

Deasemeni sătencele lucrează ore de muncă voluntară la centrul de lapte.

MARIA MICHIRI
Corespondentă

CARAGIALE reconsiderat pe scena ieșană

Ședința de producție dela Teatrul Național

Zilele trecute a avut loc la Teatrul Național ședința de producție a piesei „O scrisoare pierdută" capodopera lui I. L. Caragiale, montată de d-l N. Moldoveanu.

Au luat parte d-nii Radu Miron inspector al Direcției Teatrelor, Butnaru, Lupu, reprezentanții presei, artiști și personalul tehnic al scenei ieșene.

Cu acest prilej s'a remarcat justețea reconsiderării textului lui Caragiale de către echipa ieșană, prin a cărei interpretare demagogia burghezo-moșierimii exploatatoare apare în toată goliciunea ei, Deasemenea, contribuția directorului de scenă, d-l N. Moldoveanu, care a complectat actul III (scena întrunirii) cu o sugestivă scenă mută, ilustrând încăierarea bătăușilor grupurilor adverse, încăierare patronată oficial de către autorități: Ghiță Pristanda, polițaiul orașului, omul prefectului, care însă citește și ziarul „nihilistului" Cațavencu, „ca pe o Evanghelie".

S'au făcut o serie de juste observațiuni cu privire la decoruri, prea vechi și sărăcăcioase (actul , actul I), în contrast cu atmosfera care trebue să reeasă din piesă. Reconsiderarea lui I. L. Caragiale, prin reprezentarea celei mai caracteristice opere a sale, constitue un eveniment deosebit.

Deaceea s'ar fi impus, cu toate fondurile reduse pentru montări, să se acorde o importanță mai mare acestui spectacol Caragiale, realizându-se decoruri noui și adecvate.

Au luat parte la discuții: d-nii Radu Miron, P. Varduca, Elena Foca, Florica Damian, C. Cadeschi, I. Schimbinschi, N. Șubă, N. Moldoveanu, director de scenă.

Interpreții au depus serioase eforturi, mai ales că unii din ei au fost introduși în distribuție ulterior, după ce se repetase cu d-nii C. Protopopescu (Cetățeanul), I. Lascar (Tipătescu) și N. Șubă (Trahanache).

R. N.

Măcinat de propriile sale contradicții

imperialismul american nu poate înlătura amenințarea unei grave crize economice

(Urmare din pag. 1-a)

grăsiv antidemocratic, și exponent economic principal al industrialismului american.

Dar criza care pândește Statele-Unite e pe punctul să ia proporții. Semnalul a și fost dat la Bursa din New-York unde valorile sunt în scădere vertiginoasă. Statele-Unite se află în fața unei depresiuni economice asemeni crizelor grave din anii 1929 și 1937.

Ziarul britanic „The Financial Times" precizează chiar:

„...că este vorba ce o criză de producție, are nu a putut fi înlăturată nici prin dezvoltarea uriașă a înarmărilor și nici prin planul Marshall care ar fi avut tocmai rolul de a salva economia americană de urmările nefaste ale acestei crize.

„In al doilea rând, este vorba de scăderea bruscă și îngrijorătoare a cererei pe piața internă, provocată de scăderea puterii de cumpărare a consumatorilor".

Monopoliștii americani n'au totuși altă soluție în fața crizei, decât aservirea economică a restului lumii, plasarea forțată mărfurilor din depozitele americane, dezvoltarea industriei proprii de război prin crearea unei atmosfere războinice și înarmarea celorlalte țări captate în „uniuni" și „pacte".

Dacă planul Marshall, Uniunea Occidentală și Pactul Atlantic de Nord au mers spre împotmolire și n'au înlăturat criza ce amenință Statele Unite, s'a imaginat un „pact" nou: al Mediteranei.

De acest nou bluff imperialist e legat acum numele altei vedete a ultimului război: Generalul Eisenhower.

După înlăturarea lui Marshall, președintele i-a dat ca succesor un civil, pe Dean Acheson. Dar îi trebuia numaidecât un îndrumător militar. Și l-au ales pe generalul Eisenhower, cu titlul de consilier permanent. El are misiunea să făurească „pactul Mediteranian", cu participarea Franței, Italiei, Greciei fasciste, Turciei, Israelului, Egiptului și Spaniei (Adică o întărire a debușeului în primele patru țări, și crearea de noi debușeuri în Israel, Egipt și Spania călăului Franco.

Dar nu încape îndoială că nici această înghebare a disperării monopoliste nu va da rezultatul dorit și nu va evita spectrul teribil al crizei. Și se va mai încerca, propabil un „pact al Pacificului" ca înfeodarea regiunilor coloniale și semi-coloniale din Asia Sudică, Africa Estică și Polinezia, unde se vor strecura armele învechite și conservele alterate din depozitele americane, Insă până la urmă, nimic nu va înlătura prăbușirea imperialismului, subminat de propriile-i contradicții, și eliberarea întregii lumi muncitoare și a tuturor popoarelor de exploatare, de mizerie și de amenințarea unui nou război.

OAMENI ȘI FAPTE DIN U. R. S. S.

Succesele strălucite ale unui tânăr turnător de oțel din Dnepropetrovsk

In cinstea celui de-al II-lea Congres al Comsomolului, mii de tineri metalurgiști din regiunea Dnepropetrovsk, fac muncă voluntară la furnale, cuptoare „Martin" și mașini de laminat.

In prima zi de muncă tânărul turnător de oțel Grigore Moroz dela uzina „Petrovski", care a terminat de curând școala de meserii, a obținut un succes remarcabil. In 5 ore 20 minute el a produs 9,46 tone de oțel, în loc de 4,85 tone prevăzute de normă.

Congresul Sindicatului sovietic de Arte grafice și presă

In Casa de Cultură din Moscova s'a deschis al doilea Congres al Sindicatului de Arte grafice și presă, la care au participat 600 delegați și numeroși invitați.

Raportul de activitate a fost ținut de președintele Comitetului Central al Sindicatului, I. Beliaeva.

Caracterizând activitatea întreprinderilor de arte grafice, raportul arată că, anul trecut, au fost editate 611 milioane cărți de literatura, politică și altele. Peste 90 la sută dintre muncitori și funcționari participă la întreceri pentru îndeplinirea înainte de termen a planului cincinal. Beliaeva a subliniat marea importanță politică a hotărîrii luate de curând de guvern: aceea de a crea pe lângă Consiliul de Miniștri din U.R.S.S. o administrație centrală pentru conducerea industriei artelor grafice, editurilor și librăriilor.

Lucrările congresului continuă.

Planul de editare a cărților pentru copii, pe 1949

La 10 Februarie a avut loc la Moscova plenara Colegiului de pe lângă Ministerul de Instrucțiune din RSFSR, consacrată problemelor actuale ale literaturii pentru copii.

Au luat parte scriitori, critici, învățători, bibliotecari și pedagogi, specializați în educația școlară și preșcolară.

In anul curent Editura de Stat pentru literatura pentru copii va tipări 376 de cărți, cu un tiraj total de 26 milioane exemplare.

In seria „Biblioteca școlară" se vor edita 120 de cărți, într'un tiraj de 12 milioane exemplare.

Vor mai fi editate operele clasicilor ruși și ale celebrilor scriitori sovietici, basme populare, nuvele și poezii despre faptele eroice ale oamenilor sovietici, despre Comsomol, școală și Armata Sovietică.

Cu prilejul împlinirii a 150 de ani dela nașterea lui Puşkin se vor mai edita și diverse culegeri de versuri și poeme.

Sub titlul general „Pe drumul comunismului", se vor edita o serie de cărți de nuvele și schițe despre Patria sovietică, despre descoperirile importante ale savanților sovietici.

Pentru uzul copiilor de vârsta preșcolară se vor edita 60 de cărți.

Deasemeni se va institui un nou concurs pentru cea mai bună carte pentru copii.

Congresul tehnicienilor—Constructori de case sătești — 125.000 de noui case pentru colhoznici

Acum câteva zile s'a deschis Congresul anual al muncitorilor și inginerilor de construcții colhoznice și sătești, la care au participat peste 300 de delegați. In raportul făcut la deschiderea Congresului, adjunctul președintelui Consiliului de Miniștri din R.S.F.S.R. A Griținko, a comunicat că, anul trecut, în 27 de regiuni și republici autonome din Republica Federativă Rusă, planul construcțiilor pentru colhoznici a fost depășit cu 108,6 la sută.

Au fost construite 125.000 case, dintre care 11.000, numai în regiunile foste sub ocupația dușmanului.

Anul acesta, conform hotărîrii Consiliului de Miniștri din R. S. F. S. R., în regiunile sătești ale Federației se vor construi și reconstrui 125.500 de case de locuit. In cursul desbaterilor s'a subliniat necesitatea de a se folosi cât mai mult proectele de case-tip.

Abonați-vă la OPINIA

La Cartea Rusă
se fac abonamente la ziarul
„Pentru pace trainică, pentru democrație populară"
organul Biroului Informativ al Partidelor Comuniste și Muncitorești

Cum s'a născut și a înflorit colhozul-model „Molotovo" în stepa Aleisc din Siberia

(Urmare din pag. I-a)

difuzoare. Numai amintirea a mai rămas din sărăcăciosul sat Colfovoca de altă dată.

Cum a luat ființă colhozul „Molotovo"

Dar și mai minunată este istoria colhozului Molotovo (oraș agricol) situat în stepa Aleisc din ținutul Altai din Siberia.

In 1920 câțiva țărani săraci din satul Zercală au hotărît să se unească pentru ca să-și conducă împreună gospodăriile. Ei au ales un loc în stepa Aleisc, au transportat într'acolo din satul lor natal vreo 10 care vechi de lemn pentru locuințe, au făcut în grabă construcții obștești: un depozit de cereale, o cantină, o baie. Acolo s'a ridicat colhozul „Molotovo". Autoritățile agricole locale le-au dat din fondul obștesc 3 perechi de boi, 2 cai, 3 vaci și unelte agricole. Astfel s'au pus bazele gospodăriei lor comune.

Țăranii au trebuit să biruească multe greutăți. Chiaburii provocau greutăți colhozului, însă colhoznicii își continuau munca în mod dârz.

Invingând piedicile, oamenii din colhoz au reușit să creieze o gospodărie avansată. De unde la început se cultiva numai grâu, s'a dat apoi atențiune și altor produse: unt, carne, legume fructe și altele. In anul 1939 colhozul a fost admis să participe la expoziția de agricultură din Moscova și distins cu diploma expoziției. Guvernul sovietic a decorat colhozul cu ordinul „Drapelul Roșu al Muncii".

Războiul dus de poporul sovietic împotriva cotropitorilor germani a îngreuiat munca colhozului. Mulți plugari—buni lucrători—au plecat să-și apere Patria.

Pentru a face față situației cu un număr mai mic de oameni, și pentru a nu micșora producția, au fost antrenați în muncă tineri și bătrâni care înainte nu lucraseră. Sătenii au început să muncească de dimineață până în noapte și au făcut ca gospodăria lor să înregistreze noui succese. Deaceea în 1942, Grinco președintele colhozului a fost decorat cu ordinul „Lenin", săteanca Culacova cu ordinul „Drapelul Roșu al Muncii", horticultorul Kuș cu medalia „Pentru munca eroică", contabilul Babârânkin cu medalia „Pentru distincție în muncă".

Muncă eroică în timpul războiului

In perioada marelui război pentru apărarea Patriei colhozul a predat sau vândut Statului o cantitate cu mult mai mare de produse decât în perioada pașnică: în anii 1943-1945 el a dat Patriei 23.862 chintale de cereale, 4.740 chintale lapte, 150 chintale fructe, 76 chintale lână. In comparație cu perioada dinainte de război, recoltele de cereale au crescut cu 53 a sută, cartofi și legume cu mai mult de 9 ori fructe de 2,5 ori.

Productivitatea muncii plugarilor în toate felurile de producție a crescut de 2-3 ori. Aceasta înseamnă că în cursul războiului fiecare dintre ei a lucrat într'adevăr pentru doi sau pentru trei.

Astăzi

Colhozul „Molotovo" este azi o mare gospodărie colectivă, care numără 192 familii. In folosința sa se află 6.625 ha. pământ din care 3484 câmpii arabile.

El dispune de următoarele principale ramuri de gospodărie: agricultură, animalicultură, horticultură prelucrare a produselor, fabricare a materialelor de construcție piscicultură.

După cum am arătat, colhozul Molotovo a fost înființat pe un loc deșert.

Deaceea s'a ridicat acolo de îndată problema construcției de case și dependințe. S'a construit o școală secundară, un magazin, o clădire pentru atelierul mecanic, o clădire mare pentru creșe, un grajd-tip pentru 120 cai, un staul-tip pentru 60 vite, un garaj de automobile. In anul 1938 s'au construit două imobile de piatră cu apartamente spațioase și confortabile.

Astfel a început amenajarea pentru fiecare colhoznic a unei locuințe confortabile necesară pentru gospodăria personală.

Deși în plină stepă, colhozul „Molotovo" prin munca neobosită a colhoznicilor a ajuns un colhoz-model.

*

Iată un pilduitor exemplu de modul cum crește bună starea țărănimii sovietice.]

*

Realizările acestea dovedesc că politica Partidului lui Lenin și Stalin a făcut din țărănimea colhoznică cea mai înstărită și cea mai înaintată țărănime din lume.

Glorioasa experiență a Partidului Comunist (b) al Uniunii Sovietice ajută azi țările cu democrație populară să meargă pe unicul drum just pentru reorganizarea socialistă a agriculturii. Lenin și Stalin au înarmat Partidele comuniste și proletariatul din lumea întreagă cu teoria și practica reorganizării Socialiste a agriculturii, deschizând țărănimii muncitoare perspectiva luminoasă a desvoltării și înfloririi materiale și culturale.

Citiți „OPINIA"

Informațiuni

Refacerea drumurilor județene

Prefectura Jud. Iași, a întreprins lucrări pregătitoare în vederea executării planului de investiții.

S'au examinat posibilitățile de aprovizionare cu material lemnos pentru poduri, piatră spartă și pietriș pentru refacerea drumurilor.

Pentru lucrările din județ este necesar cca. 1500 vagoane piatră și pietriș care trebuesc aduse din carierele Bucovinei (piatră spartă) și balastierele Siretului (pietriș), iar 800 m. c. stejar special pentru poduri—I.P.E.I.L.-Iași dă un important concurs în vederea realizării planului de refacere a județului. Șantierele de lucrări, vor fi deschise curând.

In prezent se lucrează la refacerea drumurilor comunale din apropierea Prutului, de unde se extrage cantitatea de 5600 m. c. pietriș. Până acum s'au extras 4000 mc. urmând ca până la 1 Martie, întreaga cantitate să fie realizată.

Drumul județean Iași — Voinești, va fi refăcut numai prin muncă voluntară a locuitorilor din regiune; în prezent pietrișul necesar este transportat în Stația Nicolina.

Drumul județean Țigănași-Vlădeni, se va executa deasemeni tot prin muncă voluntară, în prezent făcându-se transporturile de pietriș în gara Vlădeni.

Țăranii muncitori din comuna Mironeasa și-au luat angajamentul ca prin muncă voluntară să execute podul dela Cioca-Boca, în lungime de 30 m. Prin contribuția locuitorilor se va realiza o economie de cca. 1.000,000 lei.

Dela Primăria Municipiului

La Primăria Municipiului Iași a avut loc ședința colectivului responsabililor administrativi. S'a discutat modul cum decurg lucrările în cadrul Planului de Stat.

După analiza muncii, s'a hotărît ca la începutul fiecărei luni, acest colectiv să se întrunească pentru a prezenta rapoarte și a examina în spirit critic și autocritic, lucrările din luna expirată.

Reglementarea circulației pietonilor pe străzi

In cursul săptămânii viitoare, datorită eforturilor pe care le-a depus miliția ieșană vor apare noile semne de semnalizare pentru pietoni.

Deasemeni, în Piața Unirii, la stațiile de tramvai a liniei Copou—Socola se va face un peron pentru adăpostirea pietonilor.

Carnet fiscal

La Ad-ția Financiară din Iași s'a primit ordin circular din partea Ministerului de Finanțe prin care se dau dispoziții privitoare la controlul și sancționarea evaziunilor fiscale.

Ordinul prevede luarea de măsuri imediate pentru sancționarea contribuabililor care nu și-au achitat impozitele pentru Ianuarie în termenele și condițiunile legii, pentru sancționarea contribuabililor care au dat declarații nesincere de impunere.

Verificările întreprinderilor naționalizate

pentru timpul până la naționalizare, trebuesc terminate până cel mai târziu la 15 Martie 1949.

Lichidarea impozitelor fără debit

Până la sfârșitul lunei Februarie vor fi executați la plată cei care datorează fiscului impozite fără debit, cu termene de plată anterior datei de 31 Decembrie 1948 precum și cei care datorează impozite cu termene de plată în cursul lunei Februarie, verificându-se în acest scop registrele pentru scadența plății impozitelor și identificându-se toate cazurile de nelichidare.

O deosebită atenție se va da impozitului pe cifra de afaceri și impozitului pe executări de lucrări, transporturi și prestări de serviciu.

Intreprinderile Statului, județelor și comunelor (comerciale și industriale) sunt obligate să verse la art. 14 din buget cote părți din beneficiile lor.

Ortansa Ciubotaru fruntașă în producție

aleasă în comisia de asigurări sociale

(Urmare din pag. I-a)

Ciubotaru Ortansa în ai cărei ochi străluceau boabele lacrimilor de fericire, a strâns puternic pumnul stâng salutându-și tovarăși care au găsit-o vrednică de încrederea lor. Micul pumn care strânge tare bătăturile făcute de manivela strungului, simbolizează hotărârea cu care va munci mai departe în producție și voința de a fi mereu unită cu gândurile muncitorilor.

A trecut de o parte pentru a face loc altui tovarăș ales. Nu pare deloc copleșită de sarcina primită. — „Îmi place munca nu fug de ea ca frânturii, spune tovarășilor ei Ortansa Ciubotaru.

De acest lucru s'au convins de altfel și tovarășii ei de muncă. Însă mai bine ne-o demonstrează viața ei zbuciumată. S'a născut în com. Dănești jud. Vaslui. Tatăl ei țăran sărac, muncea și prin alte sate la chiaburi pentru a putea da de mâncare celor 9 copii. Care a învățat doi ani, însă pentru asta a fost sugă 4 ani la un notar din comună. Apoi, a trăit din plin viața de rob a argaților pe moșiile chiaburilor. Muncea de se frângea câte un an, doi, până era atunsată, bătută. — „Am suferit multe până m'am hotărât să fug la oraș". Asta a fost în 1943, spune Ortansa Ciubotaru.

Am trudit doi ani pe un șantier al uzinei, până am reușit să intru în ateliere.

Acolo deabia mi-a arătat Partidul că și noi femeile avem dreptul să învățăm o meserie, avem dreptul la o viață mai bună. Mi-era tare dragă meseria de strungar, deaceea am cerut să fiu dată la rotărie".

Astfel, zi cu zi, având sprijinul Organizației de Partid, Ortansa Ciubotaru a învățat ce-i era atât de drag; să lucreze la strung. Acum mâinile care înainte trăgeau din greu cu sapa, datorită Partidului care promovează și ajută elementele muncitoare, mânuesc cu dibăcie strungul, contribuind astfel la îndeplinirea Planului de Stat".

Și ca Ciubotaru Ortansa mai sunt multe și mulți la atelierele Nicolina, sunt mulți dintre cei cărora le-a fost dragă meseria.

Pentru îmbunătățirea muncii în școli

(Continuare din pagina I-a)

egând-o de situația din prezent.

Modul de predare

S'a discutat apoi despre modul de predare, subliniindu-se ca nejust procedeul profesorilor dela unele școli tehnice, proveniți din alte profesiuni, ce-și dictează lecțiile după un curs.

In felul acesta elevi nu sunt activi, nu judecă, ori lecția trebue să constitue un prilej de colaborare, de stimulare a puterii de judecată.

In scopul deprinderii profesorilor nespecialiști (medici, ingineri, tehnicieni, etc.) cu metoda de predare în școală, s'a cerut profesorilor de carieră să colaboreze cu primii, indicându-le mijloacele de a face lecții bune.

Manualele școlare

Sunt specialități la care nu au apărut încă manuale didactice, și la unele obiecte nici nu pot să apară în cursul acestui an.

Se cere deaceea profesorilor tact și pricepere pentru a suplini această lipsă, nu dictând elevilor lecțiile, dar explicându-le, și eventual indicându-le ce trebue să consulte pentru anumite obiecte.

Programele analitice elaborate de diferite ministere cuprind încă un material prea vast, deaceea trebue ca profesorii să adapteze nivelul lecțiilor la școlari.

In viitor se vor lua măsuri pentru punerea în acord și normalizarea programelor.

Activitatea educativă

nu trebue să se desfășoare formal, împlinind sarcinile ce revin în acest sens. In unele clase sunt ziare de perete, de exemplu, care conțin câte 4-5 articole teoretice, de multe ori neînțelese de școlari, dar nimic din viața și activitatea elevilor, nimic cu privire la preocupările și munca lor.

Tot așa colaborarea cu părinții trebue înțeleasă și realizată cu toată seriozitatea, pentru ca în familie să se prelungească atmosfera școlii, părinții să învețe a fi și profesori, să nu existe o prăpastie între mediul școlar și cel familiar. Deaceea trebue să se acorde toată atenția convorbirilor cu părinții, vizitelor la domiciliu, etc.

Școala nouă

Temelia școlii noi a fost pusă.

Această concluzie se poate trage din interesul cu care elevii și părinții lor au primit înființarea noilor școli, și dragostea pentru cunoștințele care astăzi sunt strâns însuflețite cu viața școlarilor.

Prin munca corpului didactic împlinirea lipsurilor materiale care mai există (profesori specializați, localuri, cărți, material documentar; hărți, planșe, etc.) ca și prin munca de lămurire a părinților se va ajunge la realizarea scopurilor noului învățământ.

Academia R. P. R.

o instituție de muncă în folosul poporului muncitor

(Urmare din pag. I-a)

se silesc să descopere ceeace nu se poate descoperi, cum ar fi, de pildă, ecuația matematică care să demonstreze existența unui spirit absolut. Osebit de aceasta, funcționează la Iași un institut de Filologie dependent de institutul similar din București al Academiei R.P.R.

Suntem la început și avem de întâmpinat unele dificultăți. Aceste dificultăți vor fi însă învinse.

Experiența sovietică

Călăuză și sprijin ne este — nu-a declarat, în continuare, academicianul M. Haimovici — experiența glorioasă a Academiei de Științe din U.R.S.S. care a adus o contribuție însemnată la construirea primului Stat Socialist și care, azi, își are aportul ei la construirea comunismului.

Dealtfel, numai în epocile de decadență a clasei dominante Academiile au fost instituții de consacrare. In epoci de progres și în epocile revoluționare, Academiile au fost legate de popor și au răspuns problemelor ridicate de popor. Epoca monarhiei absolute a fost în Franța, în comparație cu cu epoca atotputerniciei feudalilor, o epocă de progres. Atunci s'a născut Academia, care avea o sarcină precisă: aceea de a stabili un dicționar și o gramatică a limbii franceze.

In timpul Revoluției burgheze, Academia franceză a fost, la rându-i, o instituție de muncă intensă pentru rezolvarea problemelor legate de victoria și progresul noei orânduiri, a științii, și culturii, în genere. Noi trăim într'o epocă revoluționară și Academia R.P.R, se străduește să fie la înălțimea acestei epoci, la înălțimea menirei ei.

Experiența sovietică și sprijinul Partidului Muncitoresc Român ne ajută să facem cu succes față sarcinilor pe care construirea socialismului în țara noastră, ni le ridică.

DOCTOR
S. A. DAVID
Boli interne
și de copii, boli de femei
Venerice, Sifilis
Blenoragia vindecă radical în 9 ore. (penicilină)
Iași, str. Costache Negri 5 (colț Elena Doamna)
Cons. 8—12 dim. și 2—9 seara

DOCTOR
A. ABERMANN
Medic de Spital
SPECIALIST în BOLI de COPII și SUGARI
Iași, str. Gh. Dimitrov 30 (fost. I. C. Brătianu)
Consult 2-7 p. m.

DOCTOR
M. Mătăsaru
- Medic primar de spital -
Specialist
BOLI DE PLĂMÂNI ȘI DE INIMĂ
Str. Ștefan cel Mare 8 bis
Cons. 3-6

Citiți Opinia

DOCTOR
Savel Thirer
Medic dentist
Consultații între orele 10—12 și 4—7
Strada Lăpușneanu 49 (Piața Unirii)

CINEMA „MAXIM GORKI"
AZI PREMIERĂ
O nouă realizare a filmului sovietic distins cu premiul Stalin pe 1948
„PIROGOV"
Cu o distribuție excepțională
C. Storobogatov, S. Iarov, N. Cercasov, T. Pilețcaia și A. D. Kill
SPECTACOLE FIXE: Complectare Jurnal O.N.C. Nr. 57
Ordinea spectacolelor: Dela ora 3,30 la 5,20, dela ora 6,10 la 8, dela 8,30 ultimul
Casa de bilete este deschisă și dimineața dela ora 10 la 12. Rețineți biletele!

CINEMA „TIMPURI NOUI"
Muncitori, Intelectuali, Studenți, Tehnicieni, Meseriași elevi și eleve,
vizionați astăzi premiera a două mari filme de lung metraj
Tadjikistan și inima omului
Complectare U.R.S.S. de azi (Nr. 28)
Reprezentațiile încep la ora 2,30, în continuare, nefiind spectacole fixe.
Ultimul spectacol începe la 8,30
INTRAREA GENERALĂ 15 LEI

CINEMATOGRAFUL „PHOENIX"
Prezintă astăzi o premieră muzicală sovietică
Cântece colhoziene
și adaos la program: o complectare de lung metraj
MAREA CASPICĂ
JURNAL O. N. C. Nr. 56

Situația pensionarilor care beneficiază de mai multe pensii

Precizările Ministerului Muncii și Prevederilor Sociale

In legătură cu situația pensionarilor, care beneficiază de mai multe pensii, Ministerul Muncii și Prevederilor Sociale a dat următoarele precizări:

Printr'o decizie dată de Ministerul Muncii și Prevederilor Sociale, s'a dispus ca pensionarii, care beneficiază de mai multe pensii, dela Case sau Instituții de pensii diferite sau dela aceiași casă, pe bază de titluri diferite, vor primi un singur avans, calculat la alegerea lor, asupra uneia din pensii.

Această măsură a fost luată în vederea aplicării principiului de unificarea pensiilor, stabilit de legea pentru unificarea Asigurărilor Sociale de Stat, ținându se seama că în calculul pensiei unificate va fi cuprins întregul timp servit de salariat la diferite instituțiuni sau întreprinderi.

Dispozițiunile Deciziei, se aplică numai pensiilor de serviciu acordate de Casele de Pensii ale salariaților, ale căror obligațiuni au fost preluate de Ministerul Muncii și Prevederilor Sociale.

Pensiile acordate de alte Instituțiuni, cum sunt cele ale liber-profesioniștilor, Casa Scriitorilor, Casa Compozitorilor, Pictorilor și Sculptorilor, Casele de Pensii ale Colegiilor și Uniunilor de Avocați, precum și Pensiile IOVR nu sunt vizate de această Decizie.

Până la noui dispoziții ele pot fi cumulate cu avansurile acordate de Ministerul Muncii și Prevederile Sociale, în măsura în care legile lor speciale sau dispoziții de ordin interior permit aceasta.

Filarmonica de Stat „Moldova"
Sala Teatrului Național
Vineri 25 Februarie 1949 ora 20 Precis
CONCERT SIMFONIC
Dirijor: Maestrul Th. Rogalsky
Solistă: Josette Hârsu — pianistă
Solista a orchestrei Radio-București
Program:
1. MENDELSSOHN: Grota lui Fingal
2. GRIEG: Concert pentru pian și orchestră
Solistă: Josette Hârsu
3. MENDELSSOHN: Simfonia Italiană
Prețul locurilor: lei 110, 90, 66, 44, Sindicaliști, Studenți, elevi, Militari, 50 la sută reducere
Biletele la Agenția „THALIA"
Publicul este rugat a-și procura biletele din timp pentru a evita aglomerația la Casă. Concertul începe la ora anunțată. Ușile se închid cu 5 minute înainte de începere. După începere, intrarea în sală este oprită.

PROVINCIA

Realizări și angajamente la dispensarul din Negrești, jud. Vaslui

Grija pentru țărănimea muncitoare. Intrecere în muncă. Lipsuri. Angajamente

Grija pentru sănătatea oamenilor muncii dela sate și orașe, se face tot mai simțită, în regimul de democrație populară.

Spitalele și dispensarele au început să-și mărească numărul, să fie înzestrate cu destule medicamente și destule instrumente medicale. Deasemeni, casele de naștere, unde femeile gravide vin cu încredere, știind că aici găsesc o îngrijire medicală bună.

Din cele amintite, un exemplu concret prezintă dispensarul din comuna Negrești județul Vaslui.

Realizări

La acest dispensar, primesc consultații gratuite peste 800 de bolnavi de boli generale: pediatrie, prenatale și puericultură. La consultațiile aceste se prezintă țărănimea muncitoare din 15 sate, cu peste 7000 de suflete.

Personalul, care este format din moașă, oficiant sanitar, asistență de ocrotire și de medic este ajutat în muncă de cele două comitete de sprijin și cele două comitete de sănătate ale U. F. D. R-ului.

Bucătăria dietetică s'a transformat în școală de mame, în care se predă instrucțiuni de îngrijire și alimentare a copilului.

S'au ținut până acum câteva conferințe.

Intreceri în muncă

Luând exemplul muncitorilor din uzine și fabrici, care se întrec pentru a produce cât mai mult, dispensarul din comuna Negrești provocat la întreceri socialiste personalul dispensarului din comuna Dumești. Obiectivele întrecerilor sunt următoarele: ornarea localului dispensarului; instalarea unui ziar de stradă; ținerea regulată a ședințelor sindicale cu personalul, de trei ori pe săptămână; mărirea numărului de consultații; mărirea numărului de inspecții pe teren; deparazitarea; mărirea numărului de gravide, care să nască la casa de naștere precum și înzestrarea copiilor săraci cu îmbrăcăminte. Intrecerile vor lua sfârșit în cursul lunei viitoare.

Lipsuri

Se duce lipsa de personal. Se crede că în curând vor fi angajați un agent sanitar, o moașă și un om de serviciu.

Dispensarul nu posedă local propriu, iar altă lipsă este aceea a mijloacelor de transport.

Angajamente

Pentru viitor, personalul și-a luat angajamentul să facă o fântână model în Negrești, să vaccineze cu BCG contra tuberculozei toți copii dela 1-3 luni și dela 7-16 ani și să acorde asistență complect gratuită la bolnavi.

In felul acesta, dispensarul din Negrești este un bun pus de regimul democratic la dispoziția muncitorimii.

IONEL POPOVICI

ULTIMELE ŞTIRI

Protestul Confederaţiei Muncii din Italia contra prigoanei anti-muncitoreşti

ROMA 21 (Rador). — Provocarea sângeroasă a poliţiei italiene la Disola a stârnit un val de indignare şi proteste pe tot cuprinsul Italiei. Muncitorii tipografi din provincia Roma au declarat o grevă de protest la 18 Februarie.

In seara zilei de 18 Februarie, Confederaţia Generală a Muncii din Italia a publicat un comunicat în care arată că reprezentanţii Confederaţiei au înaintat guvernului un protest în legătură cu atacurile sistematice ale unor mari forţe poliţieneşti împotriva oamenilor muncii care iau parte la lupta sindicală şi subliniază că poliţia apără interesele capitaliştilor. Ei arată că cceastă acţiune adânceşte nemulţumirea maselor muncitoare care îşi apără drepturile economice în cadrul legal.

Grevele se întind în Germania Occidentală

BERLIN 21 (Rador).—Noi greve au izbucnit în Germania occidentală în ultimele zile.

Astfel, la uzina de construcţii de motoare din Niegemberg se aflau în grevă la sfârşitul acestei săptămâni peste 9000 de muncitori.

Alţi 200 de muncitori de la alte întreprinderi au declarat deasemenea grevă.

Mişcarea grevistă a luat proporţii la Stuttgart unde muncitorii din numeroase întreprinderi au declarat grevă, cerând mărirea salariilor.

Puternică prigoană anti-muncitorească în Indii

BOMBAY 21 (Rador). —In toata India, autorităţile guvernului Pandit Nehru au pornit o violentă campanie anti-muncitorească. Din toate regiunile ţării se anunţă că poliţia a efectuat arestări masive de comunişti şi democraţi, cari luptă pentru satisfacerea revendicărilor muncitorimii indiene şi pentru apărarea dreptului său la grevă.

La Bombay au fost arestate peste 300 persoane, comunişti şi muncitori dela căile ferate, acuzaţi de a fi simpatizanţi ai partidului.

Numeroase arestări au fost deasemenea făcute la Calcutta, Bennares şi Nagpur.

In Haiderabad arestările au fost atât de numeroase, încât autorităţile au hotărât să înfiinţeze o nouă închisoare şi au luat măsuri extraordinare pentru a împiedica manifestaţiile de protest ale populaţiei.

GEORGETOWN 21 (Rador). — Reuter anunţă că englezii vor evacua trei baze aeriene din Indiile occidentale, care au fost predate forţelor aeriene americane.

MUNCITORIMEA NORVEGIANA împotriva blocurilor militare

OSLO 21 (Rador). — Ziarul „Frieheten" a publicat rezoluţia adoptată de sindicatul muncitorilor din construcţii, cu prilejul unui meeting ţinut la Oslo.

Rezoluţia subliniază că politica americană de stabilire de baze militare în regiunea mediteraniană şi în orientul îndepărtat face parte integrantă din pregătirile de război împotriva Uniunii Sovietice.

Deaceea, subliniază rezoluţia, ei cer ca guvernul norvegian să nu includă Norvegia în nici un fel de blocuri militare şi să se preocupe în cea mai mare măsură de ridicarea nivelului de viaţă al muncitorilor.

Lupta partizanilor în Spania

PARIS 21 (Rador). — Partizanii din Rangon au pătruns în mai multe sate din regiunea Montes din districtul Toledo, unde au organizat meetinguri şi au explicat ţăranilor semnificaţia luptei de rezistenţă împotriva lui Franco.

Postul de radio republican spaniol Pirenaica anunţă intensificarea activităţii partizanilor.

Americanii vor să trimită noi trupe în Grecia

WASHINGTON 21 (Rador). — După cum anunţă agenţia Associated Press, deputatul republican american Boton a cerut în Congres trimiterea de noi trupe americane în Grecia.

Rezultatele sportive din ţară

Campionatul restanţă

C.S.U. Timişoara — Jiul 3-0

Cupa R.P.R.

C.S.U. Iaşi-Hârtia P. Neamţ 1—2.

C.F.R. Galaţi-C.F.R. Buzău 1—1.

Grafica Buc.-Ţesătoria Roşiori de Vede 5—2.

Dinamo B. Bucureşti-S.P.T. Constanţa 2—1.

C. F. R. Sibiu-Textila Sf. Gheorghe 3—1.

Arsenal Sibiu-Minierul Petroşani 4—2.

Concordia Ploeşti—U.C.B. 4—2.

Astra Română Moreni-Petrol Bloc Ploeşti 6—1.

Electrica Tim. - Metalochimic Reşiţa 3—1.

Jocuri amicale

Dinamo A.—C.S.C.A. 1—1.
Petrolul—C.F.R. Buc. 6—2.
C.S.U. Cluj—I.C.O. 3—1.
Matchul s'a disputat la Oradia.

Cehoslovacia campioană la hokey

Echipa naţională de hokey a Cehoslovaciei surclasând reprezentativa Suediei cu 3—0, a devenit campioană mondială la hokey.

O escadră americană în Gibraltar

GIBRALTAR 21. (Rador)—France Press transmite că o unitate navală americană formată din 8 vase de război şi un submarin, a sosit la Gibraltar venind din orientul îndepărtat.

Marile lucrări din pustiul Karakum

MOSCOVA 21 (Rador). — Lucrările topografice pentru construirea canalului Karakum din pustiul Karakum, care reprezintă 3 | 4 din teritoriul R.S.S. Turkmenia, au fost terminate.

Canalul va avea o lungime de peste 600 km.

In cadrul lucrărilor de construire a canalului, vor trebui săpaţi peste 1 miliard metri cubi de pământ.

Centralele electrice, construite dealungul canalului, precum şi lângă canalele de apă, vor furniza energie electrică satelor şi oraşelor.

Noul ministru adjunct la apărarea naţională

BUCUREŞTI 21. (Rador)—Monitorul Oficial de azi publică decretul Prezidiului Marii Adunări Naţionale prin care generalul major de rezervă Pârvulescu G. Nicolae se numeşte ministru adjunct la Ministerul Apărării Naţionale în locul generalului de armată Lascăr Mihail care a primit alte însărcinări.

Noul ministru-adjunct a ţinut până acum funcţia de primar general al Capitalei.

ANGLIA sporeşte cheltuielile pentru înarmări

LONDRA 21. (Rador) — Intr'un comentariu publicat asupra bugetului pe 1949 50 al Marii Britanii, revista „The Financial Times" arată că în această perioadă de timp se va cheltui pentru înarmare o sumă cu 68 milioane lire sterline mai mare decât în 1948-1949.

Prima aniversare a democratizării Cehoslovaciei

PRAGA 21 (Rador).—Toate ziarele consacră articole de fond cu prilejul primei aniversări a evenimentelor din Februarie 1948 şi publică scrisoarea Prezidiului Comitetului Central de acţiune al Frontului Naţional, adresată preşedintelui Republicii, Clement Gottwald.

Prima aniversare a evenimentelor din Februarie coincide cu aniversarea a 20 ani de când Clement Gottwald se află la conducerea Partidului Comunist Cehoslovac.

In ziua de 19 Februarie s'a inaugurat la Praga o expoziţie consacrată victoriei din Februarie anul trecut ai activităţii lui Clement Gottwald.

Demisia unui ministru american

WASHINGTON 21. — (Rador) Generalul William Draper, subsesretar de stat la Ministerul de război, şi-a înaintat demisia care a fost primită.

Primejdia şomajului în Japonia

TOKIO 21. (Rador) — Hoover, expert pentru problemele muncitoreşti din statul major al generalului Mac Arthur, a făcut o declaraţie în care a arătat că după părerea generală şomajul va deveni în cursul acestui an în Japonia o problemă mai serioasă decât a fost vreodată, dela terminarea războiului.

Noi miniştri în Polonia

VARŞOVIA 21. (Rador)—Preşedintele Boleslaw Bierut l-a desemnat pe Tedensz Ditrich în postul de ministru al comerţului interior; până acum d-rul Ditrich a fost preşedintele Comitetului Central al planificării.

Antonin Miezwinski şi Wlodzimierz Zawadski au fost numiţi miniştii adjuncţi la comerţul interior.

Abonaţi-vă la „Opinia"

Autorii masacrelor dela Iaşi au rămas condamnaţi definitiv

- Recursul lor a fost respins -

BUC. 21.—Curtea Supremă Secţia Penală, a judecat recursurile declarate de autorii masacrelor dela Iaşi împotriva sentinţei, prin care au fost condamnaţi la diferite pedepse pentru crime de război.

Sentinţa dată de Curtea Bucureşti, Secţia I-a Penală, cuprinde următoarele pedepse:

General Gh. Stavrescu, col. Const. Lupu, col. Dum. Căpitaru, col. Ermil Matieş, col. Const. Ionescu-Micandru, lt. col. Danubiu Marinescu, Aurel Triandaf (fostul magistrat), Dum. Cercel, Gheorghe Condurache, Dum. Dumitriu zis Cudi, Emil Vivovski, maior Gheorghe Batlotescu, comisar Ion Botez, Gh. Cristescu, Gh. Cimpoeşu, Ghiţă Iosub, Gh. Grossu, Rudolf Lubeş, Mircea Manoliu, Eug. Mihăilescu, plut. Vasile Mihailov, Gr. Petrovici, Dum. Rusu zis Gheorghe, maior Emil Turbure—condamnaţi la muncă silnică pe viaţă.

Dum. Andronic, Const. Bănduţ, Leon Cristiniuc, Ion Laur zis Guga, Gh. Bocancea, Ştef. Scobai—condamnaţi la câte 25 ani muncă silnică.

Mihai Aniţulesei, Dumitru Constantinescu zis Albuşu, Dum. Ciobotăraşu, Const. Lazăr, Nic. Lupu, Gh. Tănase, Florea Ciornei, Dum. Dumitru, Ion Mânăstireanu, Dumitru Moraru, Alex. Păsărică, Gh. Parlaies şi V. Vetescu la câte 20 ani muncă silnică.

Dum. Atudorei, Dum. Dadarlat, Aurel Gramatiuc, Nicl Miron, Nic. Rusu şi Paraschiva Burlacovschi-Moroşanu la câte 15 ani muncă silnică şi Ion Ciobanu zis Bălţeanu la 5 ani muncă silnică.

Inculpaţii s'au făcut vinovaţi, după cum se ştie, de crime de război comise împotriva populaţiei evreeşti din Iaşi.

După desbateri, Curtea Supremă s'a pronunţat, respingând recursurile declarate de criminalii de război dela Iaşi, astfel că aceştia au rămas definitiv condamnaţi.

Federaţia Sindicală Mondială luptă pentru pace şi pentru unitatea muncitoare

- Declaraţiile d-lui Louis Saillant -

PRAGA 21 (Rador).—Sâmbătă, înainte de a părăsi Praga, Louis Saillant secretarul general al F. S. M., a ţinut o conferinţă de presă la care au asistat ziarişti cehoslovaci şi străini şi în cursul căreia, el a făcut declaraţia F.S.M-ului şi la perspectivele activităţii sale.

Saillant a afirmat că încercările conducătorilor Congresului sindicatelor americane de a lichida Federaţia, constitue o continuare a politicii de subminare pe care au dus-o aceştia în ultimul timp.

Faptul că F. S. M-ul continuă să existe, arată că el se bucură de sprijinul majorităţii absolute a oamenilor muncii din întreaga lume. Dacă în momentul înfiinţării sale în 1945 F. S. M.-ul avea 65.000.000 membrii, în Ianuarie 1949 numărul membrilor săi a fost de 96.000.000.

Saillant a spus în continuare că F.S.M-ul va va păstra şi lărgi legăturile sale cu Consiliul economic şi social al O.N.U-lui şi cu Biroul Internaţional al Muncii şi că până la congresul Federaţiei, ce va avea loc în Iunie la Milano, vor fi create mai multe secretariate de producţie.

In încheere, secretarul general al F.S.M.-ului a subliniat că Federaţia Sindicală Mondială, bazându-se pe sprijinul masselor largi ale oamenilor muncii din toate ţările, va lupta şi mai activ, pentru cauza păcii şi pentru unitatea clasei muncitoare a oamenilor muncii, din toate ţările.

Dispoziţiile ministeriale pentru clasificările micilor meseriaşi şi eliberarea adeverinţelor pentru fisc

BUCUREŞTI 21. — După cum am anunţat, Ministerul Finanţelor a stabilit că pentru exerciţiul financiar 1949 micii meseriaşi vor fi impuşi pe bază de venituri forfetare.

In complectarea acestei deciziuni Ministerul Finanţelor a dat un comunicat prin care aduce la cunoştinţa micilor meseriaşi că sunt obligaţi să se prezinte la organizaţia profesională afiliată Federaţiei Generale a Meseriaşilor în termen de cinci zile, pentru a primi adeverinţe de calificare.

Clasificarea micilor meseriaşi

Pe baza dispoziţiilor date de Ministerul Finanţelor, privind clasificarea micilor meseriaşi în două categorii. Federaţia Generală a Meseriaşilor a întocmit instrucţiunile necesare pe care le-a expediat centrelor sale judeţene.

In aceste instrucţiuni se arată că clasificările vor fi făcute de fiecare asociaţie profesională în parte, cu ajutorul unei comisii de clasificare.

Această comisiune va cerceta situaţia reală a fiecărui meseriaş în parte şi va ţine seama de următoarele criterii: unde este situat atelierul meseriaşului (centru sau periferie), capacitatea personală a meseriaşului, dacă lucrează cu ucenic sau membri de familie, posibilităţile de câştig şi averea personală, dacă foloseşte sau nu forţă motrică.

După verificarea acestor date, comisia va decide dacă meseriaşul trebuie să facă parte din categoria I-a sau a II-a.

Cum se vor stabili impunerile

Clasificarea meseriaşilor se va face pe formulare speciale, concepute de Federaţia Generală a Meseriaşilor, în triplu exemplar.

Primele două exemplare se vor elibera meseriaşului calificat, care va depune unul la percepţia de care depinde iar celălalt îl va păstra. Pe formularul care se va depune la circ. de constatare se va menţiona şi numărul de înregistrare sub care s'a depus declaraţia de impunere.

Lucrările de clasificare încep Marţi

Instrucţiunile şi formularele întocmite de FGM au fost expediate centrelor judeţene, care le vor distribui asociaţiilor profesionale.

In felul acesta, de mâine Marţi asociaţiile vor începe clasificările meseriaşilor pe care-i cuprind.

Cu acest prilej, se va stabili cu preciziune şi numărul meseriaşilor calificaţi încadraţi în F. G. M.

Situaţia lucrătorilor la domiciliu

In legătură cu situaţia lucrătorilor la domiciliu, care exercită profesia fără să aibe brevetul de meşter, FGM face cunoscut că aceştia îşi pot legitima situaţia prin Federaţia Generală a Meseriaşilor.

FGM va constata situaţia de fapt, data de când lucrează aceşti meseriaşi şi capacitatea lor de lucru, după care vor putea intra în legalitate odată cu încadrarea lor în clasificările ce se fac acum.

SOFIA 21. (Rador) — In ziua de 18 Februarie Marea Adunare Naţională Bulgară a adoptat proectul de lege pentru alegerea Consiliilor Populare şi a tribunalelor populare locale.

Citiţi Opinia

ANUL 41 Nr. 736

ABONAMENTE

Lei 360 . . . . . 3 luni
„ 5.000 întreprinderi, autorități pe un an

Atelierele tipografice
IAȘI, Str. ȘTEFAN CEL MARE 50-52

4 Pagini 4 Lei

BIBLIOTECA UNIVERSITĂȚII IAȘI

OPINIA

ZIAR POPULAR COTIDIAN

Miercuri 23 Februarie 1949

Redacția
IAȘI, STR. ȘTEFAN cel MARE Nr. 5
Administrația
IAȘI, STR. CUZA VODA Nr. 50

TELEFOANE:
Redacția . . (Nr. 1209 „ 1210
Administrația . . „ 2042
Serv. de noapte . . „ 2088

La Aniversarea Congresului P. M. R.

Se împlinește un an dela Congresul Partidului Muncitoresc Român în cadrul căruia s'a înfăptuit unitatea politică, ideologică și organizatorică a clasei muncitoare din țara noastră.

Acest act constituia o veche năzuință a muncitorimii din țara noastră, și unul din țelurile pentru care a luptat Partidul Comunist Român încă dela înființarea sa. Însușindu-și învățătura lui Lenin și Stalin și experiența glorioasului Partid Comunist (b) al Uniunii Sovietice, Partidul Comunist Român și-a dat seamă că fără unitate revoluționară, nu se poate înregistra un succes categoric în lupta pentru răsturnarea orânduirii capitaliste. Deaceea, a dus mereu lupta împotriva oportunismului social-democrat și a coruptiei burgheze din rândurile vârfurilor reacționare ale social-democrației, înfăptuind încă în 1933, de jos, cu ocazia grevei dela Grivița, frontul unic, împotriva voinței, social-democraților de dreapta. In lupta împotriva tuturor diversiunilor burgheziei pe care le demasca fără cruțare ca și a socialiștilor trădători, Partidul Comunist Român și-a călit forțele, îndrumând și organizând clasa muncitoare împotriva exploatatorilor.

Mărețele cuceriri și realizări ale clasei muncitoare obținute în cursul acestui prim an scurs dela unificare, dovedesc cât de hotărîtor a fost acest pas în lupta pentru făurirea socialismului. Intr'adevăr, unificarea pe baze principiale a muncitorimii din România a însemnat o grea lovitură pentru clasa exploatatoare ale cărei sbateri pentru perpetuarea jefuirii maselor, căutând să folosească diviziunile și să provoace spărturi în sânul clasei muncitoare, s'au văzut zădărnicite.

„Proletariatul are nevoe de Partid în primul rând ca de un Stat major de luptă necesar pentru cucerirea deplină a puterii" — scrie Stalin. Partidul Muncitoresc Român și-a îndeplinit cu mai multă vigoare această sarcină,

R. NAUMESCU

(Continuare în pag. 3-a)

O școală profesională pe lângă Ad-ția Financiară

La Administrația Financiară a luat ființă o școală de îndrumare profesională.

Cursurile se țin de două ori pe săptămână seara, participând la ele toți salariații Instituției.

Crucea Roșie contribue la ridicarea de noi cadre sanitare

Crucea Roșie a devenit astăzi o instituție pusă în slujba maselor largi populare. In trecut această asociație acorda asistență sub forma de filantropie, pe șprinceană.

După reorganizare, Crucea Roșie a devenit o organizație de mase, căutând să cuprindă probleme vaste menite să contribue la efortul general depus pentru ameliorarea condițiilor sanitare dela noi, pentru existența lumii I.O.V.R.

Înființarea de noi școli

Crucea Roșie din Iași în urma instrucțiunilor primite dela centru, va ființa în cursul acestui an câteva școli în vederea ridicării de noi cadre sanitare tehnice și administrative.

Astfel va lua ființă o școală de surori administrative și cantiniere cu o capacitate de învățământ pentru 40 eleve, 20 dintre ele fiind recrutate din mediul rural.

Vor fi inițiate deasemenea o serie de cursuri sanitare pentru predarea noțiunilor elementare sanitare pentru acele infirmiere care vor activa în fiecare sat în parte la posturile de prim ajutor sanitar. Aceste puncte sanitare vor acorda un prim ajutor bolnavilor și îi vor îndruma, după necesitate către spitale sau infirmerii.

Infirmiere recrutate din sânul muncitorimii

O atenție deosebită se va da cursurilor de îndrumare sanitară voluntară pentru infirmierele recrutate din sânul muncitorilor din întreprinderile ieșene și care își vor duce munca lor de asistență chiar în întreprinderile cărora le aparțin.

Reușind să îndeplinească toate aceste deosebit de importante sarcini organizatorice, care îi stau în față, prin organizarea cursurilor citate mai sus, antrenând în muncă un număr cât mai mare de activiste, Crucea Roșie din localitate va dovedi că și-a însușit pe deplin misiunea pe care o are de îndeplinit în momentul de față.

Se va contribui în problema asistenței sanitare la creșterea cadrelor tehnice atât de necesare în momentul de față.

Z.

Să întreținem vie flacăra întrecerilor, prin agitație și propagandă bine organizată!

Aspecte dela fabrica „Țesătura"

Odată cu intrarea în vigoare a planului de Stat pe 1949, după o temeinică muncă de agitație dusă de Organizația de Partid și de comitetul de întreprindere, la fabrica Țesătura s'au înregistrat cele mai numeroase chemări la întrecere socialistă.

Așa — de pildă — în timp ce în alte întreprinderi deabia se înfiripau primele întreceri socialiste, la Țesătura existau deacum 900 muncitori în întrecere unul cu altul, 40 de secții și o întrecere masivă între schimbul de dimineață și cel de după amiază.

Rezultatele acestor întreceri au putut fi cel mai bine urmărite la sfârșitul lunii Ianuarie. Paralel cu creșterea producției și a productivității muncii, întrecerile socialiste au adus și o accentuată scădere a procentajului de deșeuri și a lipsurilor nemotivate dela lucru, o serioasă îmbunătățire a calității produselor, întărirea disciplinii în muncă, etc.

*

Totuși, ori cât de mare ar fi entuziasmul maselor de muncitori, oricât de mulți s'ar chema la întrecere, fără o temeinică și susținută propagandă a întrecerilor socialiste, fără acel imbold care constă în agitația orală și în special cea vizuală, acestea slăbesc, se risipește elanul, ajung într'o fază când nu se mai pot numi întreceri socialiste.

Se ajunge astfel la o banalizare a întrecerilor socialiste, care pe drept cuvânt au fost caracterizate de Stalin „metoda comunistă de construire a socialismului".

In ceeace privește această propagandă, Organizația de Partid și comitetul de fabrică dela Țesătura, deși departe încă de a folosi cu succes această armă, au aplicat unele lucruri care asigură într'o oarecare măsură buna mers al întrecerilor.

*

Astfel, poate fi socotită un factor pozitiv, munca agitatorilor de Partid și a celor sindicali.

Există 60 de agitatori de Partid și 106 sindicali, recrutați dintre cei mai buni muncitori, dintre fruntașii în producție.

Deosebit de faptul că aceștia sunt — în majoritate — un exemplu în producție, sunt veșnic printre primii care aplică metodele cele mai avansate de muncă și le propagă în masa muncitorilor, combat lenea, tendințele de chiul, taifasul etc., menținând vie flacăra întrecerilor socialiste.

De exemplu, Lebădă Maria sau Cojinovschi Ecaterina, agitatoare de Partid în sala de războaie, care folosesc toate mijloacele posibile, pentru a stimula pe cei care rămân în urmă, pe cei care se delasă.

Mai elocventă este pilda agitatoarei Ana Coroma din secția Leesona (fevărit), care a reușit să antreneze în întreceri socialiste, peste 80 la sută din toate muncitoarele secției ei.

In acest mod, s'a ajuns la o serioasă creștere a producției, printr'un randament mărit.

Reese așadar că, munca de agitație orală în cadrul propagandei întrecerilor socialiste la fabrica Țesătura, a înregistrat succese care dacă mai au unele lipsuri, ce vor fi remediate pot da rezultate și mai bune.

Și aceasta se datorește, unor ședințe regulate, inițiate de Organizația de Partid a fabricii.

*

Dacă muncitorul aflat în întrecere socialistă, „nu cunoaște regulat rezultatul eforturilor sale și nu știe cât a produs în acelaș

LEONTE SILVESTRU

(Continuare în pag. 3-a)

ȘEDINȚA Consiliului de Higienă din localitate

Sâmbătă seara a avut loc o importantă ședință a Consiliului de Higienă din localitate.

Din rapoartele înaintate s'a putut constata situația bună sanitară, tifosul exantemetic ne mai constituind o problemă în orașul și județul nostru. In ceeace privește celelalte boli epidemice situația se prezintă la fel de bine, înregistrându-se sporadice cazuri de boală.

Consiliul de Higienă a luat în discuție apoi o serie de probleme privind alimentarea cu apă în mediul rural, salubritatea târgurilor și piețelor din oraș și județ, higiena comerțului alimentar, etc.

In numerele viitoare ale ziarului vom reveni pe larg asupra problemelor discutate în ultimul consiliu de higienă.

ZIUA Armatei Sovietice

s'a sărbătorit de Filiala A.R.L.U.S., în toate ateneele populare din oraș, la C. D. E. și în toate căminele culturale din județ ziua Armatei Sovietice, cu care prilej au vorbit despre însemnătatea Armatei Sovietice și a rolului ei, ofițerii din Armata RPR.

NOTE

Expoziția cărții

organizată Duminică de librăria „Cartea Rusă" a marcat un serios progres față de expozițiile precedente.

Aceasta nu numai pentru faptul că s'au expus mai multe cărți și reviste dar și prin finovația de a se face la megafon recenzii de cărți în timp ce cetățenii vizitează expoziția.

In felul acesta se intensifică propaganda pentru stimularea cetitului se lucrează efectiv la vederea popularizării cărții bune.

Conferință

Azi la orele 6 d. a. librăria „Cartea Rusă" organizează o conferință despre Armata Sovietică și modul în care ea a fost prezentată de scriitorii sovietici. Conferința va fi ținută de d. Vlad Gheorghiu dela Filiala A.R.L.U.S., după care va rula filmul „Eliberarea Cehoslovaciei".

Contemporanul

Săptămânal politic—social—cultural Nr. 124

Ultimul număr al Contemporanului aduce un material foarte bogat și variat.

Subliniem în special articolul d-lui *Miron Constantinescu* despre *Concepția despre lume a Partidului Proletariatului*, în care după ce arată importanța materialismului dialectic ca teorie a cunoașterii și ca metodologie, insistă asupra rolului acestei filosofii în transformarea naturii, a societății și a gândirii.

In continuare d-sa se ocupă de raportul ce există între materialismul dialectic, considerat ca știința legilor celor mai generale ale naturii, societății și gândirii și științele propriu-zise, raportul dintre logica dialectică și cea formală.

Studiul d-lui Miron Constantinescu se încheie cu definirea acestei concepții.

Un alt articol care merită o atenție deosebită este *Filosofia burgheză în stadiul actual al imperialismului*, în care d. *N. Tertulian* utilizând o bogată informație sovietică combate—pe baza noilor lucrări filosofice americane teza marxistului maghiar Luckas, care socoate că pentru epoca imperialistă caracteristică filosofiei ce slujește clasa dominantă este „tendința către obiectivism și nașterea unei pseudo-obiectivități, lupta împotriva formalismului în teoria cunoașterii—îmbinată cu apologia intuiției ca un nou instrument al nouii filosofii,—și în sfârșit, studiul problemelor ideologice, în locul agnosticismului consecvent al perioadei precedente.

D-sa demonstrează — cu texte — că datorită slăbirii necontenite a poziției pe care o ocupă, imperialismul a părăsit în filosofie această formulă, adoptând una fățiș reacționară.

Paralel cu aceasta se elaborează și filosofii „populare" a căror menire este să împiedice unirea socialismului științific cu mișcarea muncitorească. Un rol însemnat în această operație a fost rezervat [illegible] care speculează pentru a-și atinge obiectivul superstiții de tip medieval.

In Scrisoarea pe care d. *Dan Petrașincu* o adresează unui tânăr debutant ni se descriu condițiile grele în care erau nevoiți să creeze scriitorii noștri în timpul guvernărilor istorice, cruntă exploatare a editorilor, îngustimea, cupiditatea și aroganța lor.

După aceea d. Dan Petrașincu arată că în Occidentul burghez condițiile scriitorilor nu se deosebesc cu nimic de acelea din vechea Românie. D-sa se servește pentru aceasta de o convorbire pe care a avut-o recent cu un cunoscut scriitor italian.

In încheere, d-sa arată ce condiții se oferă tânărului scriitor în R. P. R. și ce obligații impun aceste condiții.

Discutând cele două versiuni românești ale poemului Lenin" de Vladimir Maiacovski, d. *Mihail Sevcenu* face o serie de considerații interesante asupra lui Maiacovski și asupra celor două versiuni românești, arătând calitățile și lipsurile lor.

Articolul d-lui *Emil Isac* despre *Spiritul de Partid în arta cinematografică* pornește dela un fapt concret: filmul „Tânăra Gardă" își demonstrează cât de mare este contribuția Partidului Bolșevic în desvoltarea artei cinematografice sovietice.

Considerațiile d-lui *Radu Miron* despre *Ostașul sovietic în dramaturgia sovietică* sunt însă nesatisfăcătoare.

Spiritul critic al revistei și înalta sa principialitate se oglindește cu deosebire în articolul inginerului Ilie Barbu: Norme pentru 49 în spiritul lui 39 sau „Manualul Arhitectului".

Beletristica este reprezentată prin poetera *Veronica Porumbacu* care semnează un poem în legătură cu Expoziția Plastică de Stat și de d-na *Elisabeta Luca* care într'un fragment de proză densă și colorată, prinde un aspect al regimului fiscal din orânduirea burghezo-moșierească.

Interesante deasemeni cronica literară a d-lui O. S. Crohmălniceanu (după noi, cea mai bună, din câte s'au făcut ultimului roman al lui Eusebiu Camilar), cronica teatrală a Mioarei Cremene, convorbirea d-lui R. Bogdan cu sculptorul ardelean Geza Vida, și reportajul despre Griviția al lui P. Vintilă.

Articolele de politică substanțiale, notele vii și variate, informația bogată.

Actualități din U.R.S.S.

Cum vor sărbători cetățenii Leningradului a 31-a aniversare a Armatei Sovietice

Oamenii muncii din Leningrad sunt legați printr'o puternică prietenie de luptătorii Armatei Sovietice. Cea de a 31-a aniversare a Armatei Sovietice este pentru cetățenii Leningradului o mare sărbătoare populară.

Cu acest prilej se vor organiza numeroase excursii ale muncitorilor, funcționarilor și elevilor în locurile istorice unde au avut loc luptele pentru eliberarea Leningradului.

Oamenii muncii din Leningrad vor face în aceste zile cunoștință cu mărturiile gloriei militare a Armatei Sovietice care se află în sălile Muzeului Militar din Lenigrad, în Muzeul Artileriei și în Muzeul Central al Armatei de Uscat și al Marinei.

In cluburile și în Casele de Cultură din Leningrad în cadrul manifestărilor festive consacrate glorioasei Armate Sovietice, fruntașii producției, stahanoviștii uzinelor și fabricilor se vor întâlni cu luptătorii din Marele Război de Apărare al Patriei, cu eroii Uniunii Sovietice.

Aviația a fost pusă în serviciul agriculturii

In cadrul administrației centrale a flotei aeriene a U.R.S.S., a avut loc recent o consfătuire unională consacrată în vederea punerii aviației în slujba agriculturii.

Conducătorul secției speciale al flotei aeriene civile, Sazonov, a relatat despre munca efectuată de aviația agricolă în 1948. S'au folosit un număr mare de avioane, în lupta contra paraziților sfeclei de zahăr. Numai în Ucraina aviația a deservit un număr de 3183 de colhozuri. Deasemeni aviația a mai fost utilizată pe scară largă, în lupta contra paraziților livezilor, ai viilor și culturilor de grâne și de plante furajere.

Folosirea aviației în agricultură va contribui în viitor într'o măsură din ce în ce mai mare la obținerea de recolte mari de cereale. In primăvară se va face alimentarea grâului de toamnă cu ajutorul avioanelor pe o suprafață de patru ori mai mare decât s'a făcut în cursul anului trecut.

Legume cultivate în apă

In laboratorul de fiziologia plantelor de pe lângă Universitatea „A. A. Jdanov" din Leningrad s'au făcut experiențe interesante pentru cultivarea legumelor în apă. După cum au arătat aceste experiențe, pământul nu este un element absolut necesar.

Secții ale fabricilor „Țesătura" și C. A. M. lucrează în contul lunii Martie

Fabrica „23 August" a terminat la 19 Februarie planul pe întreaga lună

Având mereu în față sarcinile puse de Planul de Stat pe 1949, organizați și stimulați de organizațiile de Partid, oamenii muncii din diferite întreprinderi din localitate, datorită întrecerilor socialiste ce se desfășoară cu mult elan, au început încă de Sâmbătă 19 Februarie, să producă mărfuri în contul lunii Martie.

Astfel, la fabrica „Țesătura" în 11 secții de țesătorie s'a trecut la programul pe luna Martie.

La fabrica C.A.M. atelierul de împachetat țigarete, lucrează de Sâmbătă pe Martie, iar atelierele de fabricat țigarete, Nr. 18, 36 și 37 au terminat astăzi dimineață programul pe Februarie.

Deasemeni și la fabrica „23 August" se muncește de Sâmbătă, în contul planului pe Martie.

Toate sporturile

In cinstea conferinței județene de unificare a tineretului

O intensă activitate sportivă la Iași

Sportivii muncitori de pe tot întinsul Republicei Populare Române au făcut din nou dovadă că nu sunt rupți din realitățile vieții, întâmpinând cu un mare entuziasm, prin întâlniri sportive și depășiri de norme, conferințele de unificare ale tineretului, pentru încheierea unei organizații unice revoluționare a tineretului muncitor.

Manifestațiile sportive de Sâmbătă și Duminică, de la Iași, organizate în cinstea conferinței județene de unificare sunt o mărturie și o dovadă vie a elanului și entuziasmului cu care au primit sportivi localnici, vestea unificării întregului tineret muncitor din R.P.R. Festivalul gimnastic dela Teatrul Național, concursul popular de tennis de masă organizat de C.S.U.I., matchul de foot-ball din cadrul Cupei R.P.R. dintre Armata și Arlus, campionatul de wolley-ball pentru „Cupa 16 Februarie" și reuniunea pugilistică pentru desemnarea campionilor județeni, dovedesc cu prisosință atașamentul sportivilor din Capitala Moldovei față de problemele cele mai importante care frământă astăzi poporul muncitor, din țara noastră. Manifestările sportive de Sâmbătă și Duminică mai au însă și o altă semnificație.

Ele arată clar că mișcarea sportivă ieșeană pășește astăzi pe un drum nou, drumul sportului de masă, drumul afirmării tuturor sporturilor și în special a celor categorisite până mai ieri drept „minore". De unde înainte vreme spectatorul obișnuit a manifestațiunilor sportive nu putea viziona decât o partidă de foot-ball, deoarece accentul se punea exclusiv pe acest sport, astăzi el are de ales între o gală de box, un concurs de tennis de masă, un campionat de wolley-ball, un festival sportiv, etc.

Îmbinând munca de ridicare ideologică a sportivilor, cu munca din fabrică, atelier, facultate, sau școală și cu întâlnirile sportive pe stadioane, tineretul ieșean se pregătește cu asiduitate în vederea conferinței județene de unificare pentruca principiul: „Primii în sport, primii în producție" să fie pe deplin realizat.

IONEL ȘTIRU

Cupa R.P.R. la foot-ball

Armata Iași-ARLUS Bacău: 1-1 (0-0) (0-0)

Duminică după amează s'a disputat pe stadionul „23 August", matchul de foot-ball Armata Iași-Arlus Bacău, în cadrul Cupei R. P. R. După un joc spectaculos, matchul s'a terminat cu un draw: 1-1. După prelungirile regulamentare, rezultatul a rămas neschimbat. Arlusiștii au fost mai buni în jocul de câmp, aplicând cu succes schimbul de posturi, care a derutat apărarea imediată a militarilor.

Ieșenii au contat doar pe individualități, jocul în ansamblu fiind neglijat, lucru care a avut drept urmare firească, imprecizia și nesiguranța atacului, care a ratat numeroase ocazii de goal.

Arbitrajul d-lui Liviu Țopa face obiectul unui capitol aparte. Într'adevăr, d-sa a făcut numeroase greșeli nepermise unui arbitru de divizia B, erori care au influențat desfășurarea partidei.

În această ordine de idei trebuie să amintim următoarele: La un atac al băcăoanilor, unul dintre fundașii ieșeni comite un foult vizibil în careu. Dl. Țopa fluieră și, spre stupefacția spectatorilor (de astă dată obiectivi) acordă... corner.

Prost inspirat, fluierând cu întârziere penalizările, d. Liviu Țopa a arătat așa cum nu trebuie de arbitrat un match de talia celui disputat Duminică.

Revenind la jocul propriu zis, capitolul jucători, trebuie să remarcăm figura mai mult decât onorabilă făcută de apărarea militarilor: Lucalordan, care a ținut în șah, în permanență, masivul atac al oaspeților. Dela înaintare, doar Bandu Bieșu și Mihai au arătat câteva sclipiri. Rubiș, șters. Portarul militarilor, Săbăslău a păcătuit prin desele ieșiri din poartă. În rest, a fost bun.

Dela Arlus am remarcat pe Justin, un stâlp al apărării; Marinică și Lemnaru II. Crețea a fost doar inventariat pe teren, iar Savin a uzat de duritate.

Echipele au prezentat următoarele formații:

ARMATA: Săbăslău, Luca, Iordan, Buimistriuc, Găvan, Ugler, Mureșan, Mihai, Bandu, Bieșu, Rubiș.

ARLUS: Gavrilescu, Bucur, Justin, Lemnaru I, Iliescu, Pavălescu, Crețea, Lemnaru II, Marinică, Rugubei, Savin.

Puncte au fost înscrise de: Mihai (Armata) și Savin (Arlus).

Rep.

Un festival sportiv la București executat de o echipă feminină în cinstea unificării tineretului

Studenții sportivi vizitează clubul Constructorul

Zilele acestea, o echipă de șahiști și jucători de tennis de masă a Clubului Sportiv Universitar formată din 15 studenți dela Institutul de Medicină a vizitat clubul Constructorul.

Entuziasmul cu care au întâmpinat tinerii muncitori echipa studențească, precum și atmosfera de prietenie și sportivitate care a domnit, au arătat că unificarea tineretului sub steagul de muncă și luptă a Partidului Muncitoresc Român, este dorința vie a maselor de tineret din întreaga țară.

La șah, victoria a revenit muncitorilor constructori, rezultatul final fiind de 4-2.

La tenis de masă a ieșit învingătoare chipa studențească care a câștigat cu 3-2.

Înainte de plecarea studenților sportivi muncitorul Coandă Nicolaie, din partea comitetului de sindicat, a arătat în câteva cuvinte drumul sănătos pe care pășește astăzi tineretul muncitor din Republica Populară Română.

MARTIȘ DUMITRU
corespondent

La liceul de fete s'au înscris 63 de eleve pentru concursul popular de șah

Concursul popular de șah care se desfășoară sub semnul întăririi unității de muncă și luptă a întregului tineret muncitor, a fost întâmpinat și de elevele liceului de fete cu un viu entuziasm.

În toate clasele s'au ținut ședințe în cadrul cărora s'a subliniat importanța acestui concurs popular.

Faza I-a a concursului a început în cursul săptămânii trecute și se desfășoară în sala de festivități a școlii. Participă 63 de eleve, clasa IX-a având numărul cel mai mare de concurente.

Virginica Marcu
corespondentă

Din activitatea Clubului Sportiv Justiția

Din dorința maselor de salariați dela instanțele judecătorești din localitate a luat ființă încă din vara anului 1948 clubul sportiv Justiția.

La apelul comitetului de instituție, salariații au răspuns cu entuziasm, sprijinind din toate puterile clubul sportiv. Au fost multe greutăți, inerente oricărui început de activitate. Dar salariații dela Justiție nu au dezarmat.

Îndrumați și sprijiniți puternic de Organizația de Partid ei au reușit să aibă astăzi unul din cele mai bine organizate cluburi sportive.

C. S. Justiția au în momentul de față următoarele secții: șah, tennis de masă, popice, wolley și foot-ball.

La începutul lunei Februarie secția de șah a susținut două matchuri cu P. T, T. care s'au terminat cu rezultatul de 7-3.

La campionatul popular de șah participă 24 de concurenți, împărțiți în trei grupe.

Secția popice, după ce a înregistrat frumoase succese la amicalele organizate în sala O.S.P. își amenajează în momentul de față un teren propriu.

Din această secție fac parte 32 de salariați dintre care, până acum, au și fost legitimați 12.

Și la tenis de masă, membrii clubului Justiția desfășoară o intensă activitate prin cei 28 de membri înscriși în această secție.

La C. S, Justiția mai sunt însă și deficiențe și anume:

1) Încă nu s'a amenajat o sală adevărată pentru clubul sportiv.

2) Nu a existat o permanentă preocupare pentru ridicarea nivelului ideologic al sportivilor, pentru educarea lor în spiritul sănătos al sportului de masse.

Lichidând aceste deficiențe lubul sportiv Justiția — va, reuși să înregistreze noui succese în sport, iar din îmbinarea acestora cu cele obținute în munca de zi în zi în câmpul producție să contribuie la mărirea productivității muncii.

GH. VASILOVICI
corespondent

Educația fizică și sportul în învățământul sovietic

Învățământul în Uniunea Sovietică începe la vârsta de șapte ani, fiecare școlar fiind obligat a urma primele șapte clase, iar apoi — în mod facultativ — el poate frecventa încă trei clase superioare, denumite clase de calificare. După terminarea acestor 10 ani, absolventul — în urma unui examen de admitere — se poate înscrie și urma cursurile unei facultăți de specialitate.

În programa analitică a acestor școli, educația fizică și sportul ocupă un loc însemnat. Ore speciale de educație fizică sunt prevăzute în învățământul școlilor elementare, secundare și superioare.

Dar, elevii și studenții nu se rezumă numai la cele 2 ore săptămânale de educație fizică, ci ei practică sportul în toate orele lor libere.

În clasele elementare, elevii fac și gimnastică și se ocupă cu practicarea sporturilor mai simple. Începând cu clasa a V-a ei încep să se perfecționeze într'o ramură de sport.

În fiecare dimineață, înaintea începerii cursurilor școlarii execută în timp de 10—15 minute, exerciții ușoare de gimnastică. Chiar în timpul recreațiilor dintre ore, elevii fac sport în curtea școlii.

În rândurile tineretului studios cele mai răspândite sporturi sunt: schiul, baschet-ball-ul, volei-ballul, înotul, șahul și gimnastica. Sub conducerea și inițiativa cercurilor sportive, școlarii organizează — diverse competiții sportive cu caracter local.

Turismul este foarte răspândit în Uniunea Sovietică. În fiecare oraș sunt alcătuite oficii de turism, care dirijează întreaga desvoltare a turismului local.

Mare parte din tineretul sovietic își petrece vacanțele în taberele speciale de sport, organizate în cele mai frumoase și mai pitorești regiuni din Uniunea Sovietică. Taberele acestea au loc în special în cursul lunii August în Crimeea, pe țărmul mărit Negru. Sub supravegherea medicilor și a pedagogilor, copiii își petrec aici vacanța, jucându-se și făcând sport.

În fiecare an, peste 12 milioane de copii își petrec vacanța în taberele sportive.

Pentru elevii și studenții care manifestă o înclinație deosebită spre sport, s'au înființat școli speciale de educație fizică și sport. Dealtfel sunt recrutați viitorii antrenori și instructori ai sportului sovietic.

În prezent în Uniunea Sovietică sunt 709 de astfel de școli, numărul studenților și elevilor depășind cifra de 4.000.

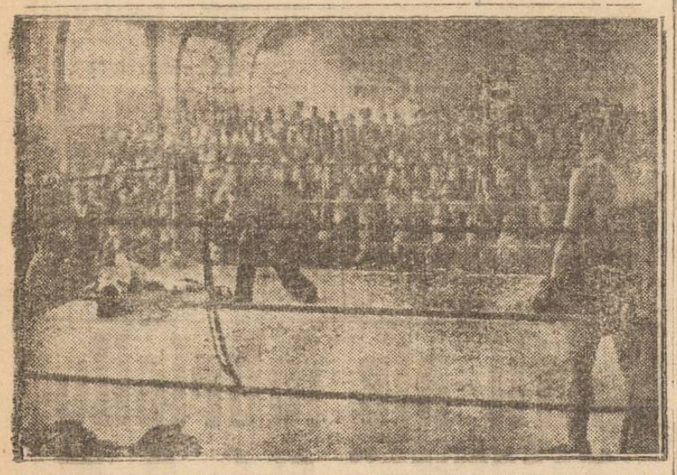

Primii campioni județeni de box

Duminică dimineață a avut loc în sala cinematografului Sidoli, o interesantă reuniune pugilistică, pentru desemnarea campionilor județeni, participanți în campionatele naționale.

S'au înregistrat următoarele rezultate:

Hârtie: (amical): Roler face match nul cu Holban.

În lipsă de adversari, Tătărescu e declarat campion la categoria cocoș, iar Parabina la categoria muscă.

Întâlnindu-se în match amical, Tătărescu învinge la puncte pe Parabina.

Amical: Uncescu învinge la puncte pe Gâlcă.

Pană: Smeu e declarat campion, prin lipsă de adversar. Întâlnindu-se în cadrul unei partide amicale cu Olteanu, Smeu câștigă la puncte.

Ușoară: Grecu Ilie învinge la puncte pe Mul Gh.

Semi mijlocie: Popa Paraschiv bate la puncte pe Jelescu Dumitru.

Mijlocie: Mathias învinge detașat la puncte pe Enache.

Duminică 27 Februarie va avea loc o nouă gală de box, în cadrul căreia se vor întâlni cei doi finaliști la categoria ușoară: Grecu și Uncescu, precum și cei doi finaliști la categoria mijlocie: Mathias și Popa Paraschiv.

În afară celor două matchuri oficiale se vor disputa câteva partide amicale.

Concursul de tennis de masă organizat de C.S.U.I.

În cinstea conferinței județene de unificare a tineretului, Clubul Sportiv Universitar a organizat în zilele de Sâmbătă și Duminică un concurs popular de tennis de masă care s'a bucurat de un succes desăvârșit. Au luat parte 125 de jucători și 16 jucătoare.

Iată rezultatele tehnice:

Băieți Sferturi de finală:

Iticovici-Schifter	— 3-0
Coleas-Gane	— 3-2
Albin-Schächter	— 3-0
Zaitz-Schwartz	— 3-2
Semifinale	
Albin-Coleas	— 3-2
Iticovici-Zaitz	— 3-1
Finala	
Iticovici-Albin	— 3-2
Fete Semifinale	
Petrescu-Terdiman	— 2-0
Poleacu-Bogdan	— 2-0
Finala	
Poleacu-Petrescu	— 3-0

CURSURI pregătitoare pentru instructorii de gimnastică din Moldova

Pentru o cât mai temeinică pregătire practică și teoretică a profesorilor de educație fizică și sport, au fost constituite în întreaga țară centre de instructaj.

La centrul Iași vor participa profesorii de educație fizică și sport din Moldova.

Cursurile au început eri, Luni 21 Februarie în sala O. S. P.

Participă profesorii din cele 9 județene din Moldova.

Aceste cursuri au menirea de a pregăti cadre în vederea viitoarelor competiții populare.

Campionatul Popular de șah, la Iași

— 1960 muncitori, studenți, elevi și militari din Iași iau partie la Campionatul popular de Șah.

— Se contează pe participarea a încă 400 de tineri.

— La Arte Grafice iau parte 34 de tineri și vrâstnici.

După două săptămâni dela începutul campionatului s'au disputat 30 de jocuri.

— La Teatrul Național iau parte 18 artiști, artiste, mașiniști, requisiteri și oameni de serviciu.

— Studenții participă cu 600 de jucători.

— Elevii participă cu 500 de jucători.

— Cel mai puternic cerc școlăresc de șah este Școala Tehnică de Administrație Economică (băeți).

— 14 muncitori și muncitoare dela fabrica Textila iau parte în Campionatul Popular de Șah. După disputarea primelor jocuri, în fruntea clasamentului se află tehnicianul Pekol, valorosul jucător de foot-ball al Sindicatului Textil.

— Maestrul Paul Lebovici vizitează regulat cluburile, interesându-se de felul cum decurge campionatul și dând instrucțiuni de organizare.

— În finala campionatului orașului Iași va fi introdusă Frida Weinștein, campioană C.U.T. și prima campioană a Republicei Populare Române.

— Una din deficiențele Campionatului Popular de Șah dela Iași este slaba mobilizare a tineretului muncitor care participă cu un număr relativ redus de jucători.

— Problema șahurilor a fost rezolvată favorabil de majoritatea cluburilor; pe piață se găsesc piesele, a căror preț nu întrece suma de 200 lei, iar Județeana O.S.P. pune la dispoziție, gratuit, cartoanele.

PROFILURI

Alexandru Donskoi, recordman mondial

În 1938, printre licențiații Politehnicei din Kiew, se afla și un tânăr robust, sportiv de frunte al facultății, inginerul Alexandru Donskoi.

În afara de munca de inginer, el se ocupă și cu pictura, tablourile sale expuse obținând un real succes.

Încă din școala secundară, Alexandru manifesta o înclinație deosebită spre sport.

Halterofilul mijlociu, Alexandru Donskoi, doboară recordul unional apoi pe cel european, și în recentele campionate unionale el devine campion al URSS-ului.

Acum două săptămâni, în cadrul unui concurs organizat la Kiew, Donskoi stabilește un nou record mondial, ridicând cu ambele brațe 91 kg. 500. Recordul mondial anterior era deținut de Novak cu 91 kgr.

Excepțional inginer, pictor și sportiv, Alexandru Donskoi este un demn reprezentant al omului sovietic, care știe să îmbine — în modul cel mai fericit — munca din producție cu plăcerea creație artistice și cu necesitatea desvoltării fizice.

Sportivi!

Să obținem noui performanțe

în întâmpinarea unificării tineretului

Informaţii

Începe colectarea vinurilor la Iaşi

Centrala M.A.T. aduce la cunoştinţa comercianţilor şi producătorilor de vin că începând cu data de 22 Februarie începe colectarea vinurilor în Regiunea V-a M. A.T. Iaşi în judeţul Iaşi, cu centrele Iaşi şi Cotnari, Fălciu la Huşi, Vaslui, Botoşani şi Dorohoi.

Recepţia vinurilor se face de către o comisie formată dintr'un delegat al Regiunei M.A.T., al Camerei Agricole, al Administraţiei Financiare şi un specialist al vinurilor.

Transportul produselor de la locul de depozitare la centrul colectare M.A.T. se face de către deţinători.

In zilele de 22—28 Februarie, comercianţii şi producătorii din raza oraşului Iaşi vor aduce pentru recepţionare vinurile la centrul de colectare Iaşi din str. Elena Doamna 26.

Data începerii colectării în celelalte centre se va anunţa la timp.

Cursuri de albinărit

Asociaţia apicolă (a stupărilor) din localitate a organizat o serie de conferinţe pentru dezvoltarea cunoştinţelor apicole.

Conferinţele încep Miercuri 23 Febr. curent, ora 6 seara, la şcoala de băeţi Nr. 7, şi continuă în fiecare Sâmbătă şi Miercuri între orele 6 şi 8 seara.

După terminarea conferinţelor (care vor ţine circa 6 săptămâni), vor avea loc demonstraţii practice la o stupărie locală.

Frecvenţa e liberă.

Importante hotăriri privind distribuirea cartelelor şi a alimentelor raţionalizate

In ziua de 12 Februarie a. c. a avut loc în cadrul Ministerului Comerţului şi Alimentaţiei o conferinţă cu toţi Directorii Direcţiunilor Comerciale Judeţene.

Cu această ocazie printre problemele discutate s'a constatat că bonurile din cartelele distribuite în mediul rural în majoritatea cazurilor nu sunt întrebuinţate de posesori, ci se comercializează pe piaţă, intrând în mâna a diferite persoane care nu au nimic comun cu munca, mărind astfel consumul de alimente raţionalizate peste cota prevăzută în Plan.

Deasemenea s'au distribuit cartele la salariaţi a căror stare materială sau activitate nu justifică dreptul la cartelă de alimente.

Pentru a se curma această situaţie Direcţia Comercială Judeţeana Iaşi, a luat următoarele măsuri:

Cum se vor distribui cartelele în mediul rural.

1. — In raza judeţului Iaşi în mediul rural se vor distribui cartele de alimente salariaţilor permanenţi dela S.M.T. dela C.F.R. şi dela fabrica de cărămizi Ciurea, numai acelora care nu au mai mult de 1 hectar şi jumătate pământ. Cartelele acestor salariaţi vor avea numai bonurile de pâine şi zahăr pentru aceliaşi categorii de salariaţi cari posedă peste 1 hectar şi jumătate pământ, se vor elibera cartelele numai cu bonuri de zahăr. Pentru toţi ceilalţi salariaţi din mediul rural inclusiv I.O.V.R. şi pensionari nu se mai eliberează cartele de alimente, zahărul li se va distribui pe bază de bon colectiv.

La fel se va proceda cu salariaţii flotanţi din mediul rural dela SMT, AFSM din sindicatul agricol, muncitori forestieri etc.

Modul de distribuire al cartelelor în mediul urban

2. In mediul urban se distribuie cartele tuturor salariaţilor numai prin delegatul instituţiei sau întreprinderii respective. In acest scop instituţiile vor delega un salariat permanent care va primi, distribui cartele şi care va răspunde pentru aplicarea măsurilor de faţă.

b) Pentru toţi salariaţii care vor pleca din instituţii sau întreprinderi se vor reţine cartelele şi se vor depune la Direcţia Comercială, această făcându-se pe răspunderea personală a şefului de instituţie.

c) Pentru noui angajaţi se vor elibera cartele pe baza certificării făcute de şeful instituţiei şi sindicat din care să rezulte că au fost depuse cartelele salariaţilor plecaţi prin demisie, comprimare sau licenţiere, în locul cărora se fac noile angajări.

d) Cartelele se eliberează celor angajaţi în prima zi a trimestrului următor.

e) Deasemenea cartelele nu se schimbă dela o categorie inferioară la una superioară, decât la începutul trim. următor.

f) Salariaţilor cari au peste 1 jum. ha. pământ li se anulează bonurile de pâine.

Identificarea celor care nu au dreptul la cartele

In acest scop sindicatele vor ajuta instituţiile respective la identificarea acelora care posedă peste 1 jum. ha. pământ. La instituţii se va întocmi un dosar cu toate declaraţiile salariaţilor din care să rezulte suprafeţele de pământ ce posedă.

Salariaţii scoşi din producţie vor primi cartele dela instituţia unde prestează serviciul şi după munca ce o depune.

Salariaţii care sunt şi liberi profesionişti şi care au venituri mai mari de 5000 lei afară de salar nu vor primi cartele de alimente.

Instituţiile nu vor elibera cartele pentru această categorie de salariaţi, ei urmând a-şi cere cartele numai prin Direcţia Comercială şi pe baza unei dovezi eliberate de fisc şi vizată de comitetul sindical respectiv.

Personalul casnic angajat la această categorie de salariaţi şi liberi profesionişti, va fi întreţinut de aceştia şi deci nu va obţine cartele de alimente.

Nu se vor elibera cartele salariaţilor în cazul când unul din membri familiei lor vor exercita comerţ.

Deasemenea nu se vor elibera cartele salariaţilor cari nu prestează 42 ore muncă săptămânal.

Categoriile de studenţi care nu au dreptul la cartele

Studenţii din categoria III nu vor mai primi cartele de alimente. Pentru aceste motive la eliberarea cartelelor pentru studenţi se va aduce dovada dela Facultatea respectivă din care să se constate categoria din care face parte. Studenţii categoria a III-a înseamnă fii de proprietari, comercianţi, industriaşi şi proprietari de pământ dela 7 ha. în sus.

Distribuirea alimentelor raţionalizate la spitale şi cantine

Toţi posesorii de cartele, internaţi în spitale vor primi pâine pe baza bonurilor din cartelă. Spitalele vor ridica pâinea pe baza de bon colectiv, numai pentru paturile ocupate zilnic, minus acei care au predat bonurile din cartelă.

Directorul spitalului este răspunzător pentru orice abatere dela această normă.

Salariaţii cari lucrează pe diferite şantiere, vor primi pâinea pe bază de bon colectiv.

Pentru cantinele care servesc masa de prânz se vor da suplimente de pâine.

Deasemenea se vor da suplimente de pâine pentru şcolile tehnice cu aplicaţie de muncă fizică.

La cantinele instituţiilor şi întreprinderilor, vor lua masa numai salariaţii cari muncesc în acele instituţii sau dela alte instituţii asociate la acea cantină şi deci numai pentru aceşti salariaţi se va da suplimentul de pâine.

Salariaţii flotanţi nu au dreptul la suplimentul de pâine pentru cantină excepţie făcând acei cari depun munca fizică şi cari muncesc minimum opt ore pe zi.

Numai printr'o aplicare judicioasă a acestor dispoziţiuni vom putea ajuta la canalizarea tuturor forţelor de muncă spre sectorul productiv, lovind în acelaş timp fără cruţare în duşmanul de clasă care acoperindu-se de multe ori cu calitatea de salariat reuşea să obţină cartele de alimente deci să trăiască şi mai departe pe spatele oamenilor muncii.

In aplicarea normativului de faţă sunt chemaţi să ajute comitetele sindicale şi de fabrică, precum şi fiecare salariat cinstit, fiecare director de întreprindere şi instituţie

Să întreţinem vie flacăra întrecerilor, prin agitaţie şi propagandă bine organizată!

(Continuare din pagina I-a)

timp tovarăşul" său de muncă, tovarăş cu care se găseşte în întrecere şi nu vede că există alţii care muncesc mai bine, agitaţia orală nu are prea mare valoare.

In acest sens, la Ţesătura s'a făcut ceva. Au fost introduse carnete pe războaie, unde, atât schimbului de dimineaţă, cât şi celui de după prânz, i se trece la predarea sulului cu marfă, cantitatea respectivă.

Desigur că acest lucru, înseamnă o parte pozitivă, însă insuficient, pentrucă astfel doar un singur om poate cunoaşte rodul muncii sale.

Ori necunoscându-l ţpe cel al celui cu care se află în întrecere, ajunge la un moment dat să fie mulţumit de rezultatele obţinute, se delasă, şi ajunge iar acolo de unde a pornit.

E foarte adevărat, că unele condiţii obiective, împiedică o cunoaştere zilnică a producţiei. Insă acest lucru se poate cunoaşte la fiecare 2-3 zile, urmărind carnetele dela războaie.

Cercetând bogata experienţă sovietică în privinţa întrecerilor socialiste, vedem că acolo maiştrii şefi de secţie o dată cu muncitorii, în câteva minute din timpul lor liber, scriu pe un carton sau tablă mare, zilnic, toate rezultatele obţinute în întreceri, pentruca apoi la lună să totalizeze şi să arate pe fruntaşii în producţie.

Acest sistem, ar putea fi aplicat foarte lesne şi la fabrica Ţesătura, ajungându-se la o puternică stimulare a întrecerilor socialiste.

*

Strâns legată de propaganda întrecerilor socialiste şi un factor destul de important, este şi folosirea lozincilor — mobilizatoare, lozinci prin care muncitorii sunt stimulaţi sub toate formele, să lupte pentru îndeplinirea obiectivelor întreceri or socialiste.

La Ţesătura — ca şi la alte întreprinderi ieşene — din pricina unor dispoziţii greşit înţelese, aceasta problemă este neglijată.

De unde până acum câtva timp se ajunsese la o banalizare a lozincilor — exemplu avem cazul unei muncitoare pe al cărei război scria pe o tăbliţă „nu uita că eşti în întrecere" şi aceasta nici nu se afla în întrecere — acum acestea au fost lăsate acolo unde se aflau, fără a se folosi atâtea şi atâtea lozinci lansate de Partid, lozinci lansate prin „Scânteia" şi valabile în toate ramurile de producţie.

Cu excepţia a puţine lozinci vechi, şi fără nici o actualitate, în toată fabrica, două sunt cele mai potrivite. Una prin care se cere muncitorilor şi tehnicienilor să lărgească mişcarea întrecerilor socialiste şi a doua care arată „Cine a muncit mai mult, cine a produs mai mult, acela trebue să primească mai mult".

Incolo lozinci care să arate unde duce întrecerea socialistă, rostul ei, importanţa acesteia pentru îndeplinirea Planului de Stat şi că prin aceasta oamenii muncii îşi asigură un trai mai bun lor şi întregii muncitorimi, nu se observă nicăeri la Ţesătura.

In întreprinderile mai avansate din ţară, paralel cu lozincele bune, mobilizatoare, se mai folosesc şi panouri foarte sugestive, arătând ceeace nu se poate exprima în lozinci. Şi Ţesătura ar putea utiliza acestea.

*

Incă o verigă de seamă a stimulării întrecerilor socialiste este şi evidenţierea şi popularizarea inovatorilor, raţionalizatorilor şi fruntaşilor în producţie. In această latură, constă cea mai mare slăbiciune a comitetului de întreprindere dela Ţesătura.

Afară de câteva nume înşirate în gazeta de perete, nicăeri, pe nici o tablă de onoare, nici o fotografie, a celor ce trebuesc cinstiţi, a celor din frunte, nu se poate observa. Dacă cei ce depăşesc cu puţin normele sunt ignoraţi (ceeace-i foarte greşit), în aceiaşi măsură sunt uitaţi şi cei din fruntea producţiei.

Despre gazeta de perete, care ar avea legătură tocmai cu popularizarea evidenţiaţilor, încă nu se poate spune nimic, căci abia s'a reorganizat colectivul de redacţie.

In conţinutul ei de acum, nu se reflectă viaţa din întreprindere.

*

Ţinând seama de lipsurile arătate mai sus, ducând o bună propagandă orală şi vizuală a întrecerilor socialiste, Organizaţia de Partid şi comitetul de întreprindere dela Ţesătura, vor reuşi într'adevăr să facă din cei 900 de muncitori aflaţi în întrecere, un adevărat motor care va împinge succesele din ce în ce mai departe.

INTREPRINDERILE MUNICIPIULUI IAŞI
Regie Publică Comercială
E.T.A.C.S.

COMUNICAT

Constatându-se că o parte din proprietarii şi chiriaşii imobilelor din oraşul Iaşi, nu întreţin în bună stare instalaţiile de apă, lăsând să se piardă mari cantităţi de apă, la cuvete, băi, W. C. se face cunoscut că începând din ziua de 23 Februarie a. c. se va face controlul instalaţiilor de apă dela imobilele din oraşul Iaşi.

Acolo unde instalaţia va fi găsită defectă, lăsând a se pierde apa în mod inutil, se vor da somaţii cu termen fix.

In cazul când instalaţiile de apă nu vor fi reparte în termenul fixat, se va tăia racordul definitiv.

DIRECŢIUNEA

CINEMATOGRAFUL „PHOENIX"
Prezintă astăzi o premieră muzicală sovietică
Cântece colhoziene
şi adaos la program: o complectare de lung metraj
MAREA CASPICĂ
JURNAL O. N. C. Nr. 56

CINEMA „MAXIM GORKI"
AZI PREMIERĂ
O nouă realizare a filmului sovietic distins cu premiul Stalin pe 1948
„PIROGOV"
Cu o distribuţie excepţională
C. Scorobogatov, S. Iarov, N. Cercasov, T. Pileţcaia şi A. D. kii
SPECTACOLE FIXE: [Complectare Jurnal O.N.C. Nr. 57
Ordinea spectacolelor: Dela ora 3,30 la 5,20, dela ora 6,10 la 8, dela 8,30 ultimul
Casa de bilete este deschisă şi dimineaţa dela ora 10 la 12. Reţineţi biletele!

CINEMA „TIMPURI NOUI"
Muncitori, Intelectuali, Studenţi, Tehnicieni, Meseriaşi elevi şi eleve,
vizionaţi astăzi premiera a două mari filme de lung metraj
Tadjikistan şi inima omului
Complectare U.R.S.S. de azi (Nr. 28)
Reprezentaţiile încep la ora 2,30, în continuare, neflind spectacole fixe.
Ultimul spectacol începe la 8,30
INTRAREA GENERALĂ 15 LEI

La Aniversarea Congresului P. M. R.

(Urmare din pag. I-a)

ducând cu succes lupta împotriva capitaliştilor şi a sateliţilor lor. In alianţă cu ţărănimea săracă, clasa muncitoare a putut să realizeze naţionalizarea, preluând în cea mai mare măsură şi puterea economică din mâinele capitaliştilor, după ce cucerise puterea politică. Tot datorită liniei revoluţionare a Partidului Muncitoresc Român, rezultat în urma unificării politice, organizatorice şi ideologice a proletarimului, s'au putut pune în practică: reforma justiţiei, s'a trecut la reforma structurală a învăţământului, s'au realizat premizele organizării socialiste a agriculturii, şi mai ales, s'a putut trece la întocmirea primului Plan de Stat, ale cărui prevederi sunt zi cu zi realizate efectiv prin elanul patriotic al muncitorimii. Muncitorii din oraşul nostru au ajuns la realizări de cea mai mare importanţă, dinamizaţi fiind pentru această de partid. Timpul de levată a ajuns să fie redus la „Victoria" dela 12 minute la 44 de secunde, la „Ţesătura" în secţia de preparaţie se lucrează în contul programului pe luna Martie, economii importante s'au realizat la RATA ca şi la ţesătorii, etc.

Toate aceste realizări care conduc într'un ritm tot mai accelerat la înfăptuirea socialismului, nu ar fi fost posibile fără consîderabila întărire a Partidului marxist-leninist de tip nou, partid unic, consolidat prin unificarea de acum un an.

Iată dece, aniversarea Congresului Partidului Muncitoresc trebue să însemne pentru toţi oamenii muncii un prilej de cântărire justă, în spiritul criticii şi autocriticii, a eforturilor depuse până în prezent sub îndrumarea Partidului, şi de luarea unor noui angajamente pentru câştigarea de noui victorii, pe drumul luminos al socialismului.

FEDERAŢIA MESERIAŞILOR
Centrul Judeţean Iaşi
Asociaţia Meseriaşilor Metalurgişti
Str. Republicei 43

CONVOCARE

Se convoacă în şedinţă de breasla întreaga Asociaţie, Marţi 22 Februarie 1949 orele 6 jum. fix.

Ordinea de zi:
1. Clasificarea Meseriaşilor.
2. Instrucţiunile Uniunii referitoare la operaţiunile de clasificare.
3. Diverse.

Membrii sunt rugaţi a lua parte.

Preşedinte,
Perdevară Const.
Secretar,
Alex. Mălăescu

La Cartea Rusă
se fac abonamente la ziarul
„Pentru pace trainică, pentru democraţie populară"
organul Biroului Informativ al Partidelor Comuniste şi Muncitoreşti

DOCTOR
S. A. DAVID
Boli interne
şi de copii, boli de femei
Venerice, Sifilis
Blenoragia vindecă radical în 9 ore. (penicilină)
Iaşi, str. Costache Negri 3 (colţ Elena Doamna)
Cons. 8—12 dim. şi 2—9 seara

PIERDUT buletinul populaţiei pe numele Marcela Tălmăceşu str. Fund. Karl Marx N. 5. II. declar nul

Teatrul Maxim Gorki (fost Trianon)
MARŢI 8 MARTIE 1949,
MATINEU ora 4 şi SEARA ora 8
Turneul Teatrului „SAVOY" din Bucureşti
prezintă REVISTA-OPERETĂ
„Stroe ştie şi le spune"
cu N. STROE, Egyed Jolly, Zizi Şerban, G. Demetru, Cornelia Teodosiu, Mircea Crişan, Tedie Arie, Aurel Atanasescu, Didi Ionescu, Puiu Călinescu, Nina Florescu, Dorel Livianu, etc.
Muzica ELLY ROMAN, Orchestra Jazz Savoy condusă de SERGIU MALAGAMBA
Bilete la Agenţia „THALIA", Piaţa Unirii 2
(Telefon 2611)

Filarmonica de Stat „Moldova"
Sala Teatrului Naţional
Vineri 25 Februarie 1949 ora 20 Precis
CONCERT SIMFONIC
Dirijor: Maestrul Th. Rogalsky
Solistă: Josette Hârsu — pianistă
Solista a orchestrei Radio-Bucureşti
Program:
1. MENDELSSOHN: Grota lui Fingal
2. GRIEG: Concert pentru pian şi orchestră
Solistă: Josette Hârsu
3. MENDELSSOHN: Simfonia Italiană
Preţul locurilor: lei 11o, 9o, 66, 44, Sindicalişti, Studenţi, elevi, Militari, 5o la sută reducere
Biletele la Agenţia „THALIA"
Publicul este rugat a-şi procura biletele din timp pentru a evita aglomeraţia la Casă. Concertul începe la ora anunţată. Uşile se închid cu 5 minute înainte de începere. După începere, intrarea în sală este oprită.

ULTIMELE ŞTIRI

ALEGERILE
pentru tribunalele populare în Uniunea Sovietică

MOSCOVA 22. (Rador)— Alegerile pentru tribunalele populare au avut loc la 20 Februarie 1949.

Alegerile pentru tribunalele populare din regiunea Moscova ilustrează în mod elocvent unitatea morală şi politică a poporului sovietic. Au participat la alegeri 99 la sută din alegători.

In Taşkent capitala Uzbekistanului, votarea a luat sfârşit înainte de orele 10 dimineaţa. Peste 59 la sută din alegătorii regiunilor Namangan, Ferghana, Samarkand şi Horezem s'au prezentat la alegeri.

In Letonia alegerile pentru judecătorii şi asesorii populari s'au desfăşurat în întreaga republică cu mult entuziasm. Până la prânz votaseră 99 şi 91 la sută din alegători.

In republica sovietică Turcmenia s'au prezentat la alegeri 99 şi 89 la sută din alegători.

Alegerile pentru tribunalele populare atât la Moscova cât şi în întreaga ţară, constitue o nouă biruinţă a democraţiei sovietice. Ele au dovedit încă odată cu o vigoare excepţională, unitatea politică şi morală a poporului sovietică, unitatea sa cu Partidul Bolşevic şi dragostea şi devotamentul faţă de marele Stalin.

GRAŢIERI
şi reduceri de pedepse

BUC. 22. — Printr'un Decret Prezidial publicat în Monitorul Oficial Nr. 43 din 21 Februarie se graţiază de pedepsele : muncă silnică, închisoare corecţională şi amendă, o serie de condamnaţi la pedepsele de mai sus, de către diferite instanţe civile şi militare din Capitală şi din ţară.

Deasemeni, prin acelaş decret, unele pedepse au fost reduse.

Cine cunoaşte pe surorile Maria şi Valentina Nichiticina şi pe Cleopatra şi Olga Nichiticina sau pe Vasile Gheorghievici, sau ştie de soarta lor, sunt rugaţi să anunţe pe d-l Botescu Gh. din Bucureşti str. Buzeşti Nr. 56, la telefon Nr. 392,96, care are veşti dela ruda lor Calinina Vera Nichiticina din oraşul Borovici, regiunea Novgorod.

Semnele de criză economică se înmulţesc în St. Unite

LONDRA 22 (Rador).—Reîntoarcerea subită la Washington a generalului Eisenhower, trebue pusă în legătură cu diferitele semne de criză economică, între care prăbuşirea preţurilor pe pieţile comerciale ale Statelor Unite şi creştereă vertiginoasă a numărului şomerilor cu peste 700.000 în cursul unei singure luni.

Guvernul Truman încearcă în momentul de faţă prin toate mijloacele să preîntâmpine o criză de mari proporţii, utilizând în acest scop mărirea producţiei de armament şi planurile de expansiune cunoscute sub numele de „planuri pentru desvoltarea regiunilor înapoiate din punct de vedere economic". In realitate, aceste planuri nu au alt rol decât să asigure dominaţia mondială a Statelor Unite.

Cum se va sărbători Miercuri, aniversarea Armatei Sovietice

Miercuri 23 Februarie cu ocazia împlinirii a 31 ani dela naşterea Armatei Sovietice, la orele 10 dimineaţa, reprezentanţi ai armatei, instituţiilor şi sindicatelor vor depune coroane la mormintele eroilor sovietici în cimitirele Eternitatea, I. C. Frimu şi cimitirul Eroilor Sovietici.

Miercuri după amiază, la orele 18 va avea loc la Teatrul Naţional un festival închinat Armatei Sovietice. Va conferenţia un ofiţer superior după care va urma un program artistic executat de echipa Armatei şi cea a Sindicatului C.F.R.

Muncitorimea engleză
cere îmbunătăţirea relaţiilor anglo-sovietice

LONDRA 22. (Rador) — La Manchester a avut loc o conferinţă convocată de consiliul districtual din Lancashire şi Cheshire al asociaţiei de priatenie anglo-sovietice şi Federaţia sindicatelor din Lancashire care reprezintă un milion de muncitori industriali.

La conferinţă a asistat consilierul ambasadei sovietice din Anglia, Corovin, căruia i s'a înmânat un mesagiu din partea participanţilor pentru a fi remis consiliului regional al sindicatelor din Leningrad.

Mesagiul subliniază că muncitorii engleji vor duce cu hotărâre, lupta pentru cauza păcii şi îmbunătăţirea relaţiilor anglo-sovietice.

•

LONDRA 22 (Rador). După cum anunţă „Daily Worker", Comitetul Executiv al sindicatului funcţionarilor publici a hotărît să recomande congresului sindicatelor britanice să se întoarcă în Federaţia Sindicală Mondială.

„Daily Worker" publică rezoluţiile adoptate de numeroase organizaţii sindicale locale din întreaga Anglie care condamnă retragerea congresului sindicatelor britanice din F. S. M.

Anglia continuă cursa înarmărilor
Iar greul cheltuelilor militare apasă asupra oamenilor muncii

MOSCOVA 22 (Rador). — Observatorul de politică externă al ziarului „Krasni Tiot" scrie că aşa numita „Carte Albă" a guvernului britanic constitue o dovadă că cursa înarmărilor întreprinsă de guvernul laburist va continua cu şi mai multă intensitate.

Datele privitoare la Uniunea occidentală în legătură cu cheltuelile militare ale acesteia, arată ca Anglia s'a pus definitiv în slujba planurilor de agresiune ale imperialismului american. Pentru prima dată guvernul englez prevede sume alocate pentru livrările de armament destinate ţărilor din Europa occidentală, precum şi cheltueli de administraţie în legătură cu Uniunea occidentală.

Este dela sine înţeles că un asemenea program se reflectă direct asupra condiţiilor de viaţă ale poporului englez.

Muncitorul englez a fost silit să dea 30 la sută din salariul său pentru impozite indirecte.

In felul acesta greul cheltuelilor militare apasă asupra oamenilor muncii. Este natural deci că politica de înarmare a laburiştilor provoacă nemulţumirea muncitorilor engleji.

Acest lucru se vede îndeosebi în atitudinea luată faţă de campania de recrutări pentru armata de uscat.

Massele populare depun o dârză rezistenţă acestor măsuri.

Prima şcoală elementară de Stat
cu limba de predare idiş

BUCUREŞTI 22. (Rador)— Duminică 20 Februarie în prezenţa d-lui Laurentziu Czikó secretar general al Ministerului Învăţământului Public, a avut loc în Capitală deschiderea festivă a cursurilor primei şcoli elementare de stat cu limba de predare idiş. Au luat parte reprezentanţii Ministerului Învăţământului Public, al C.D.E.; corpul profesoral şi un mare număr de elevi. Şcoala are 7 clase şi este frecventată de un număr de 120 elevi.

Un colectiv de traducători lucrează în prezent pentru traducerea în limba idiş manualele unice pentru şcolile elementare. Unele manuale se află sub tipar, iar altele vor fi gata în curând.

Ele vor apare ca şi celelalte manuale, în limbile naţionalităţilor conlocuitoare, în ediţie de stat.

Această şcoală este prima din cele 4 şcoli cu limba de predare idiş, din care 3 vor lua fiinţă la Timişoara, Iaşi şi Satu Mare.

Grevă generală
în transporturile italiene

ROMA 22 (Rador).— Muncitorii italieni din transporturi au proclamat grevă generală. Traficul pe liniile cele mai importante de tramvae şi autobuze, a fost întrerupt.

Această grevă a fost proclamată în urma refuzului patronilor de a satisface revendicările muncitorilor cu privire la salarii.

Pe de altă parte, greva funcţionarilor municipali continuă în întreaga Italie.

Personalul dela Ministerul Prevederilor sociale şi-a întrerupt lucrul.

Crimele feudalilor din Irak
sub îndemnul imperialiştilor americani

MOSCOVA 22 (Rador) Intr'un articol publicat în „Pravda" autorul, referindu-se la uciderea sălbatică de către reacţiunea irakiană a conducătorului Partidului Comunist, arată că executorii direcţi ai acestei crime sunt căpeteniile reacţiunii feudale irakiene sprijiniţi de imperialişti.

Loviturile reacţiunii s'au abătut în primul rând asupra Partidului Comunist, pentrucă acest Partid constitue creerul şi sufletul mişcării de eliberare din Irak.

Prin sălbatica prigonire a comuniştilor şi a tuturor oamenilor progresişti din Irak, Nuri Srio şi toţi aceia care se află în spatele său vor să decapiteze mişcarea poporului irakian. Dar gloanţele şi spânzurătorile reacţiunii imperialiste nu sunt în stare să strivească puternicul avânt al luptei pe care o duc popoarele din ţările asuprite, pentru libertatea şi independenţa lor.

Numărul de spitale şi paturi
prevăzute pentru judeţele din Moldova

După cum s'a anunţat, planul de Stat prevede sporirea în anul acesta a numărului de paturi în spitale dela 50.300 la 61.200.

Pentru îndeplinirea planului, Ministerul Sănătăţii a pregătit înfiinţarea de noi spitale, restructurarea celor existenţe şi în general sporirea numărului de paturi.

Iată numărul de spitale şi paturi prevăzute pentru judeţele din Moldova:

Botoşani 11 spitale cu 820 paturi.
Baia 5 spitale cu 275 paturi.
Bacău 8 Spitale cu 675 paturi.
Câmpulung-Moldovenesc 2 spitale cu 230 paturi.
Dorohoi 6 spitale cu 338 paturi.
Rădăuţi 1 spital cu 128 paturi.
Suceava 2 spitale cu 200 paturi.
Putna 7 spitale cu 395 de paturi.
Tecuci 5 spitale cu 370 de paturi.
Tutova 4 spitale cu 288 paturi.
Covurlui 8 spitale cu 995 paturi.
Fălciu 6 spitale cu 310 paturi.
Neamţ 8 spitale cu 720 paturi.
Roman 6 spitale cu 542 paturi.
Vasluiu 4 spitale cu 270 paturi.
Iaşi 11 spitale cu 2702 paturi.

De reţinut că prin restaurare, spitalele au fost împărţite pe secţii care pot funcţiona în clădiri diferite sau chiar în localităţi diferite. Astfel un spital poate avea o secţie chirurgicală într'un oraş, un sanatoriu în munţi şi o casă de naştere într'un sat.

Rezultatul examenului de contabili autorizaţi ţinut la Iaşi

La Iaşi s'a ţinut examenul contabililor practicaieni pentru contabili autorizaţi.

Comisia a fost alcătuită din prof. C. D. Dumitrescu-Bucureşti preşedinte, Titu Roman delegatul Uniunii Sindicatului funcţionarilor particulari, prof. V. Todiraşcu, I. Iancu, L. Şmilovici şi B. Holtzman delegatul Comisiei Unite Judeţene.

Din Iaşi au reuşit următorii: Abramovici Beniamin, Asvadurov Victor, Baraş-Herş Clara, Bergher Iancu, Condur Constantin, Cucinschi Constantin, Crighel Marcu, Cons Rica, David Mina, David Paul, Dolhan Vasile, Feldsohn Amalia, Feldsohn Miriam, Foni Leiba, Fonia Marin, Guttmam Iacob, Goldştein Heinrich, Grünberg Tony, Graur Martin, Horovitz Idel, Halpern Carol, Iustin Şaia, Leibovici Julius, Laufer Adela, Leib Sami, Leibovici avram, Leiba Moritz, Manas Laura, Moise Paulina, Moscovici Moses, Moscovici Avram, Marcus Mendel, Moise Herman, Mişovici Lazăr, Mattes Israel, Pascal Iacob, Popovici Elena, Rosenbaum Beniamin, Segall Leiba, Şloimovici Iancu, Şerban Alex., Şloim Lupu, Schwartz Fişel, Schrager Ety, Şloim Marcu, Spodheim Solomon, Şpigler Haim, Vişinovschi Iosif, Weissenberg Paula, Weiss Oscar.

Din Vaslui: Blum Isidor, Condurache Gh., Cahana David, Dimitriu Gheorghe, Goldenberg Aron, Helman Israel, Lazăr Moise, Marcovici Iulius, Marcovici Sami, Rubin Strul, Rabinovici S. Lupu, Solomon Şmil şi Stumer Natan.

VAND CONVENABIL casă 4 apartamente, în Şoseaua Păcurari No. 2 şi dormitor în bună stare, un bufet, şifonieră, masă de sufragerie, fotoliu măsuţă, lampă. A se adresa Suzi Oăraşu, str. Cuza Vodă 46.

Prevederile noului contract colectiv
Ce va cuprinde carnetul de salarizare

In contractul colectiv tip, aprobat de plenara din Ianuarie a Comitetului Central al Confederaţiei Generale a Muncii, se prevede că fiecare salariat, muncitor sau funcţionar, va căpăta un carnet de salarizare din care să reiasă condiţiile de muncă şi de salarizare.

In acest carnet va fi arătat gradul de calificare al salariatului, socotindu-se în fiecare lună salariul ce-l primeşte şi arătându-se câte zile a lucrat şi cât a câştigat cu acordul. Carnetul de salarizare va fi în felul acesta o oglindă a felului cum lucrezi salariatul respectiv.

Acest carnet de salarizare va fi dat în fiecare lună cu două zile înainte de achitarea salariilor, pentruca posesorul lui să-şi poată da seama ce a câştigat pe luna în curs. Salariatul are timp de două zile posibilitatea să examineze acest carnet, să-l discute. In cazul când găseşte eventuale greşeli, el se poate adresa, fie prin responsabilul de grupă, fie direct, administraţiei, cerând lămuriri, sau, dacă e cazul, cerând să fie îndreptată greşeala.

In termenul de două zile, administraţia poate primi toate reclamaţiile salariaţilor pentru ca atunci când se face plata, salariile să fie bine calculate.

Monumente
în memoria eroilor sovietici

BUCUREŞTI. 22 (Rador) Zilele trecute a avut loc în oraşul Huşi şi în comuna Rosieşti-Fălciu solemnităţile desvelirii monumentelor ridicate în memoria eroilor armatei sovietice care şi-au jertfit viaţa în luptă pentru eliberarea poporului român de sub jugul fascist.

La aceste solemnităţi au luat parte reprezentanţii Partidului Muncitoresc Român, ai autorităţilor civile şi militare.

Preţul laptelui colectat

BUC. 22 (Rador).—Printr'o decizie a Consiliului de Miniştri publicată în Monitorul Oficial de ieri, au fost stabilite următoarele preţuri pentru cantităţile de lapte proaspăt de vacă şi bivoliţă, cota obligatorie:

Laptele proaspăt în zonele centrelor cu populaţie aglomerată pentru perioada 15 Octombrie 30 Aprilie, 12 lei litrul.

Lapte predat în zonele centrelor cu populaţie aglomerată pentru perioada 1 Mai 14 Octombrie, 10 lei litrul.

Laptele predat în celelalte zone de colectare 8 lei litrul.

Preţurile prevăzute mai sus se vor aplica în raport cu zonele de predare ce se vor stabili pe baza de decizie de Ministerul Comerţului şi Alimentaţiei.

Numire

BUCUREŞTI 22 (Rador).— D-l general locotenent Petre Borilă primind funcţia de ministru-adjunt la Ministerul Apărării Naţionale, d-l general maior Mihail Florescu a fost numit şeful direcţiei politice a armatei.

Preţurile muncilor agricole
făcute cu tractoarele S. M. T.-alor

In baza dispoziţiunilor primite, Staţiunea de Maşini şi Tractoare va efectua muncile agricole de primăvară cu următoarele preţuri:

Pentru ţăranii care au până la 10 ha. pământ:

700 lei ha. arătură în moină;

900 lei ha. arătură în ţelină;

125 lei ha. de grăpat;

175 lei ha. de semănat.

Asociaţiile ţărăneşti vor beneficia de o reducere de 10 la sută din preţurile stabilite, astfel ca un ha. de arat, grăpat şi semănat să coste 900 lei.

Ţăranii muncitori care semnează contractele de muncă cu SMT-ul vor plăti costul muncilor imediat. In cazul când nu au bani, până la data de 15 Noembrie 1949.

Proprietarii care au peste 10 ha. de pământ îşi vor putea muncii terenurile cu tractoarele, în timpul stabilit de SMT, nebeneficiind de preţurile indicate mai sus.

Preţurile se vor fixa după libera învoială.

Asasinarea mişelească a fruntaşului sindicalist grec Paparigas

Radio Londra a anunţat că Paparigas fruntaşul sindicalist grec „a fost găsit spânzurat în celula închisorii în care se afla închis".

In realitate Paparigas a fost asasinat de către brutele monarho-fasciste, din ordinul guvernului din Atena. Această crimă monstruoasă se petrecea în timp ce Tsaldaris trata la Londra cu guvernul pretins „socialist" al lui Bevin.

Afirmaţia că bravul luptător grec Paparigas s'ar fi sinucis este o formulă ipocrită pentru a induce în eroare opinia publică din Grecia şi din lumea întreagă care s'a ridicat cu indignare împotriva plăsmuitului asasinat.

BIBLIOTECA UNIVERSITĂȚII -IAȘI

ANUL 41 Nr. 737

ABONAMENTE

Lei 360 : : : : : : : 3 luni
» 5.000 întreprinderi, autorități pe un an

Atelierele tipografice
IAȘI, Str. ȘTEFAN CEL MARE 50-52

4 Pagini 4 Lei

OPINIA

ZIAR POPULAR COTIDIAN

Joi 24 Februarie 1949

Redacția
IAȘI, STR. ȘTEFAN cel MARE Nr. 52
Administrația
IAȘI, STR. CUZA VODA Nr. 50

TELEFOANE:
Redacția : : : Nr. 1209 / » 1210
Administrația : : » 2042
Serv. de noapte. : » 2088

Prin recuperarea materialelor vechi

În depoul E.T.A.C.S.-ului se construește și se pun în circulație noui vagoane de tramwai

De îndată ce uriașul depou al întreprinderii ETACS se golește de tramvaiele care, turburând liniștea matinală dau viață orașului nostru, își fac apariția echipele de muncitori, care grăbiți, se pregătesc să înceapă lucrul.

Echipa lui Albu C-tin, ca și aceia a maistrului Balan Vale se adună în jurul „schetelor" de vagoane și dismată planul de muncă pe ziua respectivă.

Sarcinile se împart pe specialități și în raport cu capacitatea oamenilor, se pregătesc sculele și munca începe.

În atelierul de vopsitorie

tâmplari, mecanici și vopsitori fac „toaleta" celui ce a fost vagonul cu Nr. 39.

Unul șlefuește tocurile de la uși, alții montează tăblele, iar restul înarmați cu pensoane și aparate de stropit vopsea, dau culoarea tramvaiului.

— „Adevărat că de aur îs mâinile muncitorilor"— face un vopsitor strecurat pe sub o scară.

Păcat că n'ați văzut cum arăta vagonul ăsta! Era o rablă, o vechitură care nu făcea nici doi bani, dacă-i scotea-i motorul."

— „Acum nici watmanul care l-a condus nu l-ar mai recunoaște", completă lemnarul, mânuind cu iscusință unealta.

— „Și când te gândești că-i lucrat aproape'n întregime din materiale vechi, mai că nici nu-ți vine a crede", interveni și meșterul Albu care venise să arate sudorului un mic defect.

Același lucru

se desăvârșește și în secția maistrului Balan Vale, din fundul depoului.

De când Organizația de Partid a lansat lozinca „Cât mai puține materiale noi, cât mai multe și mai confortabile vagoane pentru poporul

LEONTE S.

(Continuare în pag. 3-a)

Două laboratoare de analiză a produselor lactate, în piața Halei și Sf. Spiridon

Peste câteva zile vor lua ființă, din inițiativa serviciului sanitar municipal, două laboratoare de analiză a produselor lactate, în piața Halei și Sf. Spiridon. Aceste laboratoare vor fi bine utilate cu instrumentarul și substanțele necesare. Ele vor posibilita analizarea imediată a laptelui, brânzei, smântânei, etc. descoperind pe acei care falsifică produsele și înaintându-i organelor de control spre amendare.

Importante probleme desbătute de Consiliul de higienă local

Situația higienică a piețelor alimentare. Măsuri ce se impun rezolvate imediat

La ultimul consiliu de higienă care a avut loc în localitate, au fost luate în discuție o serie de probleme foarte importante privind orașul Iași.

Problemele desbătute se referă la salubritatea piețelor, la modul în care se desfășoară comerțul alimentar din punct de vedere sanitar, problema fabricării și vânzării covrigilor și a pâinii, etc.

Situația higienică a piețelor alimentare

În ceeace privește salubritatea piețelor s'a constatat că în urma măsurilor luate, în piețele centrale desfacerea alimentelor se face în bune condiții de higienă, fiind amenajate mese speciale și chioșcuri. În piețele periferice se resimte încă lipsa unor amenajări care să respecte condițiile de higienă. Din această cauză, producătorii—în cea mai mare parte—sunt nevoiți să-și desfacă alimentele în mod cu totul nehigienic.

În afară de aceste lipsuri semnalate în ceeace privește piețele periferice, s'a putut constata și o serie de neajunsuri în piețele centrale. Astfel, medicul circumscripției a IV-a a semnalat că în piața Halei, robinetele de apă nu funcționează de mult timp, că controalele administrativo-sanitare în piețe nu-s organizate printr'o bună colaborare, etc.

O problemă ce trebue rezolvată

O altă chestiune asupra căreia s'a insistat s'a referit la modul cum se desfășoară din punct de vedere higienic comerțul alimentar în magazine și cooperative. Unele dintre

(Continuare în pag. 3-a)

31 de ani dela înființarea Armatei Sovietice, armata păcii, progresului și libertății popoarelor

Născută în focul luptelor pentru sdrobirea orânduirii tiranice a țarismului și pentru construcția unei lumi noui, din massele iobagilor soldați și a muncitorilor revoluționari, organizată, îndrumată și educată de marele Partid al lui Lenin și Stalin, Armata Sovietică a depășit prin tehnică, strategie și moral, forțele militare ale tuturor națiunilor și a devenit o putere de neînvins,

Putere de neînvins care a sdrobit armatele reacțiunii interne ale lui Kolceac, Denikin, și intervenția statelor capitaliste coalizate, care a fost scut al granițelor tânărului stat în epoca construcției socialismului, care a dejucat cu succes provocările imperialiștilor niponi în Extremul Orient, Armata Sovietică a sfărâmat mașina de război hitleristă, a înfrânt fascismul, a adus pace omenirii și libertate popoarelor din Sud-Estul și centrul Europei.

Progresul pe care poporul muncitor din aceste țări l-a realizat sub conducerea partidelor marxist-leniniste, faptul că ele au putut trece la construcția temeliilor unei societăți fără exploatare, se datorește în primul rând luptei duse de Armata Sovietică împotriva armatelor naziste.

Libertatea noastră, propășirea noastră le datorăm Armatei Sovietice. Armatei Sovietice îi datorăm pacea.

Forța acestei Armate își are isvorul în unitatea politico-morală a popoarelor sovietice, în prietenia colhoznicilor cu muncitorii industriali și cu intelectualitatea în identitatea de concepții și interese ale tuturor cetățenilor primului Stat Socialist. Forța acestei Armate se datorește legăturii indestructibile cu poporul muncitor din sânul căreia s'a format, ale cărui interese, drepturi și libertăți le apără, în înalta conștiință civică a ostașilor ce o compun, în sentimentul de responsabilitate a fiecărui soldat în parte, în disciplina de fier, liber consimțită a tuturor soldaților.

Forța Armatei Sovietice care înspăimântă pe dușmanii progresului, ai păcii și ai culturii, forța Armatei acesteia înconjurată de dragostea și admirația întregii omeniri progresiste, se datorește progresului realizat de Uniunea Sovietică pe toate tărâmurile economiei sale, progresului tehnicei și științii sovietice, dragostei pe care o manifestă popoarele sovietice pentru apărarea drepturilor, avutului și libertăților lor, muncii educative intense ce se duce în sânul acestei armate. Armata care a înfipt drapelul ei victorios în inima Berlinului, care a eliberat popoarele, păzește astăzi, sub conducerea aceluia care a dus-o la glorie, sub conducerea genială a lui Iosif Vissarionovici Stalin, avutul popoarelor sovietice, munca lor pașnică, pacea lumii.

Voința oțelită a popoarelor și forța Armatei Sovietice constitue stăvilarul de care se sfarmă toate eforturile imperialiștilor care pentru casa lor de bani doresc un nou măcel.

De ziua Armatei Sovietice, toți acei care gândesc și simt progresist, toți acei care prin jertfele acestei Armate și-au dobândit libertatea și au putut purcede la construcția unei orânduiri superioare, toți acei care doresc și luptă pentru pace, toți aceștia ca un singur om strigă din toată inima:

Să trăiască Armata Sovietică, eliberatoare a popoarelor și apărătoare a păcii!

Să trăiască genialul ei conducător, Iosif Vissarionovici Stalin!

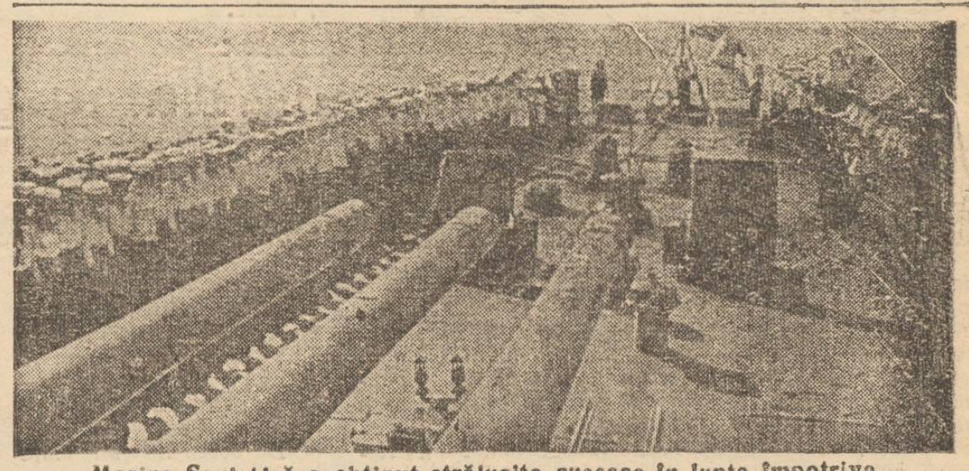

Marina Sovietică a obținut strălucite succese în lupta împotriva cotropitorilor hitleriști.

Armata Sovietică - Armata de tip nou

de A. DONSCOI
colonel al Armatei Sovietice

Poporul sovietic și prietenii lui de peste graniță sărbătoresc a 31-a aniversare a glorioasei Armate Sovietice.

Armata Sovietică a fost creată de marii conducători și învățători ai celor ce muncesc Lenin și Stalin, pentru a lupta împotriva cotropitorilor străini care tindeau să înăbușe victorioasa revoluție socialistă, să înrobească popoarele ei. Chiar în primele lupte, forțele înarmate ale revoluției proletare și-au arătat vitejia și forța. În Februarie 1918, tinerele regimente ale Armatei Roșii au sdrobit complect lângă Pscov și Narva trupele ocupanților germani care trecuseră granițele Rusiei Sovietice, îndreptându-se spre Petrograd. Ziua sdrobirii trupelor imperialismului german — 23 Februarie se sărbătorește în fiecare an în URSS ca ziua nașterii Armatei Roșii.

Partidul Comunist (b) a fost pregătit prin toată activitatea lui anterioară pentru a creea într'un termen foarte scurt armata victorioasă de tip nou. Bolșevicii au condus în decursul a zeci de ani mișcarea revoluționară a celei mai revoluționare clase muncitoare din lume. Pregătind neobosit masele pentru lupta înarmată în vederea răsturnării la început a țarismului, iar apoi a dominației moșierilor și capitaliștilor, Partidul Bolșevic a creat în cursul luptelor revoluționare tactica și strategia sa—știința conducerii luptei revoluționare a proletariatului. Partidul Comunist (b), înarmat cu teoria înaintată a marxism-leninismului, a dus pe oamenii muncii din URSS prin lupte istorice la victoria care a asigurat formarea primului Stat socialist din lume.

„Armata Sovietică, dela începutul existenței ei, a apărat interesele maselor ce muncesc, slujind muncitorilor și țăranilor eliberați de sub robia capitalismului. „...Pentru prima dată în istorie—scria Lenin, — armata se construește pe baza apropierii, pe baza apropierii indisolubile, se poate spune, pe baza unității indisolubile a Sovietelor cu Armata. Sovietele unesc pe toți cei ce muncesc și sunt exploatați iar armata se construește pe principiile apărării conștiinței socialiste".

În U.R.S.S. există o adevărată unitate între Stat, popor și Armata sa. Această unitate reprezintă factorul cel mai important al succeselor militare ale Armatei Sovietice. Armata Sovietică este o armată care se bucură de dragoste nețărmurită și sprijinul întregului popor. În U.R.S.S. armata e iubită, stimată, toți îi poartă grija.

În aceasta constă forța ei de nesdruncinat.

În armatele țărilor capitaliste soldații sunt lipsiți de drepturi politice. Dar deși în mod formal armata e acolo înlăturată din viața politică, ea este atrasă în lupta politică, servind drept armă pentru înăbușirea celor ce muncesc.

Deosebirea fundamentală a Armatei Sovietice de armatele statelor burgheze constă mai întâi de toate în scopurile care sunt puse în fața ei. Aceste țeluri au fost clar formulate de conducătorul poporului sovietic și organizatorul Forțelor Armate ale U.R.S.S. - I. V. Stalin, care a arătat că Armata Sovietică „este armata frăției și prieteniei dintre popoarele țărilor sovietice, armata apărării libertății și independenței popoarelor țării sovietice".

Armata Sovietică este cel mai bun prieten al tuturor popoarelor asuprite. Ea este educată în spiritul respectului față de oamenii muncii din toate țările, în spiritul

(Continuare în pag. 2-a)

Astăzi

ZIUA Armatei Sovietice

La ora 10 dimineața, reprezentanți ai armatei, instituțiilor și sindicatelor vor depune coroane la mormintele eroilor sovietici din cimitirele Eternitatea, I. C. Frimu și cimitirul Eroilor Sovietici.

La ora 6 după amiază, are loc în sala Teatrului Național festivitatea aniversării a 31 de ani dela înființarea Armatei Sovietice.

Dl. maior Gâță Edgar va vorbi despre „Armata Sovietică, armata libertății progresului și păcii între popoare".

Va urma un program artistic executat de echipa armatei și a Sindicatului C. F. R.

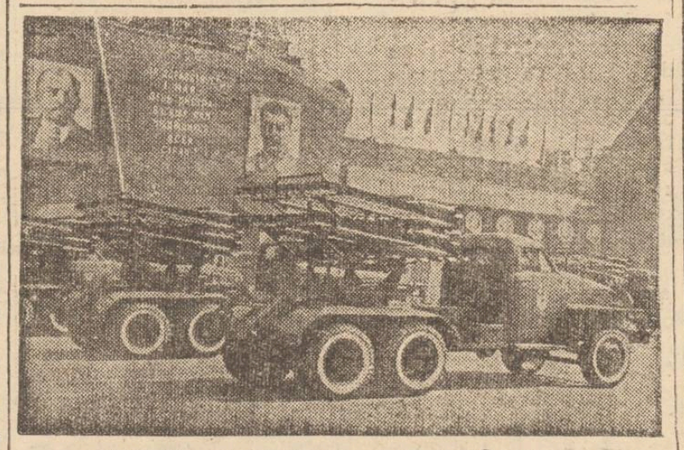

Unități motorizate ale Armatei Sovietice

Pagini glorioase din istoria Armatei Sovietice

Secretul strălucitelor sale victorii

de General-maior VASILII DANILOV

Eroismul este o trăsătură caracteristică a poporului rus. Istoria poporului rus și a Statului sovietic este o cronică de glorioase fapte de arme fără seamăn și de luptă eroică împotriva cotropitorilor străini, care nu odată au atentat la pământurile rusești, încercând să robească poporul dornic de libertate.

În istoria glorioasă a trecutului militar al Rusiei figurează evenimente de importanță istorică mondială — sdrobirea cavalerilor teutoni pe lacul Ciud (Peipus), bătăliile dela Culicovo, Poltava și Borodino din istoricul an 1812, apărarea eroică a Sevastopolului în anii 1854-1855 și multe alte bătălii glorioase și eroice. Deosebit de vii sunt în memoria contemporanilor victoriile repurtate de Armata Roșie în anii războiului civil și împotriva intervenției străine. Numele lui Frunze, Voroșilov, Budionâi, Ceapaev și Sciors, Kotovski și Dundici, al marinarului Anatolii Jelezniacov și altora au devenit într'adevăr legendare.

Dar un eroism de massă ca cel arătat de poporul sovietic și de forțele lui armate în timpul Marelui Război pentru Apărarea Patriei dintre anii 1941-1945, n'a cunoscut nu numai istoria țării sovietice, ci și întreagă istorie a omenirii.

În Marele Război pentru Apărarea Patriei au reînviat și s'au înmulțit cu o putere nemaivăzută glorioasele tradiții vitejești ale poporului rus.

Întreaga istorie a Marelui Război pentru Apărarea Patriei—dela primele lupte din lunie 1941 și până la asaltul istoric al Berlinului — este marcată de eroismul de massă al ostașilor sovietici. Vom aminti numai cele mai memorabile evenimente. Nouă zile s'a luptat cu abnegație în spatele armatelor hitleriste garnizoana cetății de frontieră Brest-Litovsk. 165 zile marinarii din Baltica au apărat cetatea Hanco din golful Finic, nimicind circa 5000 de soldați și ofițeri și o mulțime de vase și avioane dușmane. 69 zile a ținut apărarea eroică a Odesei. Opt luni de zile hoardele hitleriste au asaltat Sevastopolul — orașul gloriei rusești. De o glorie nemuritoare s'au acoperit eroicii apărători ai Leningradului, Moscovei și Stalingradului.

Îndeplinind misiunea sa de eliberare, Armata Sovietică a scăpat de sub jugul hitlerist popoarele din Europa, aducând totodată libertate popoarelor din Manciuria și Coreea de Nord.

Deasemenea, precum este greu să enumeri pildele de eroism nu este deajuns să numești doar numele eroilor. Pentru totdeauna vor rămâne vii în memoria poporului faptele eroice ale celor 28 de ostași de gardă din

(Continuare în pag. 2-a)

Cronica filmului

Cinematograful „Maxim Gorki"

PIROGOV

Filmul sovietic care rulează în cursul acestei săptămâni pe ecranul cinematografului „Maxim Gorki" demonstrează odată mai mult legătura indestructibilă dintre cultura sovietică şi cultura revoluţionară rusă din veacul trecut. El demonstrează deasemeni consideraţia de care se bucură omul de ştiinţă autentic, ataşat de popor, din partea regimului bolşevic şi a oamenilor sovietici.

Filmul este închinat marelui savant rus Pirogov, descoperitorul narcozei şi al ghipsului, eminent chirurg, care disprețuind onorurile şi înfruntând persecuţiile şi prejudecăţile pseudo-savanţilor, a luptat cu dârzenie, cu eroism, pentru progresul ştiinţii şi sănătatea poporului său, măcinat de molimi, batjocorit de oficialitate.

Figura acestui savant, care nu se izolează de mase, nu se cramponează în formule şi nu se ploconeşte occidentului, care munceşte neîncetat şi crede cu fermitate în progres, se conturează puternic în cursul celor trei episoade ale filmului în care reacţiunele sale sunt identice în împrejurări asemănătoare.

Spre deosebire de filmele burgheze, care servind interesele imperialiste — ne prezintă marii descoperitori şi creatori ca nişte fiinţe supraterestre, filmul sovietic ni-l prezintă pe Pirogov uman. Pirogov are îndoieli, dar şi le înfrânge. Are slăbiciuni, dar se ridică deasupra lor.

Savantul plânge la căpătâiul pacientului său, un soldat ca atâţia alţii. Dar când soldatul vede lacrimile, doctorul se stăpâneşte şi ia un aer grav. Pe savant îl doare ca experienţa sa publică cu narcoza n'a dat chiar rezultatele dorite şi că el a fost nevoit mai mult să afirme decât să demonstreze că „tendinţa ştiinţii spre progres este inevitabilă şi de neînlăturat". Dar când medicii vin să-l felicite şi să-şi arate admiraţia pentru dânsul, Pirogov nu-i lasă să-şi ţină discursurile, nu-i lasă să-l omagieze, ci îi pune la muncă.

La muncă, fiindcă în muncă şi în dragostea pentru popor, îşi găseşte dânsul adevărata, marea sa fericire.

Atmosfera gravă a filmului este destinsă prin scene de seninătate clasică (odihna la lac), prin scene humoristice conversaţiile cu vizitiul, cu soldatul-pacient, conversaţiile dintre vizitiu şi o tânără patriotă, scene care se integrează natural în ansamblu.

În epoca în care problema creerii unităţii morale a întregului popor muncitor se impune, vizionarea filmului „Pirogov" este cât se poate de bine venită.

Cinematograful Sidoli:

Din zori până'n amurg

14 August 1947. O zi ca atâtea altele, din sutele de zile ale planului cincinal stalinist de reconstrucţie şi de desvoltare economică a Uniunii Sovietice, atât de crunt lovită de războiu, de propăşire a culturii ei socialiste.

Filmul acesta tehnicolor, realizat în optime condiţii tehnice, ne poartă în această zi dealungul şi dealatul Uniunii, din Kamciatka până în Republica Socialistă Moldovenească, din Carelia până în Caucaz.

50 de operatori cinematografi au pornit în toate colţurile imensului teritoriu sovietic ca să ne dea acest feeric document.

Aparatul lor a surprins exploratorii care dincolo de cercul polar duc luptă aprigă cu natura care trebue îngenunchiată omului; au văzut cum aceiaşi luptă se dă—pe alt plan—în Uzbekistan pentru alimentarea oraşelor cu apă, pentru transformarea pustiilor într'un lan roditor; au văzut cum omul luptă cu apa pentru a-i folosi energia şi a pune în mişcare industriile.

Industriile acestea uriaşe cresc şi se desvoltă necontenit pe întreg teritoriul Uniunii Republicelor Socialiste Sovietice. În Urali şi în Siberia, în Leningrad şi în Moscova, cresc şi produc. Din ce în ce mai mult produc. Fiindcă oamenii muncesc liberi, pentru dânşii muncesc, pentru buna lor stare şi fericire.

De aceea nici un efort nu li se pare prea mare. Stalingradul se reface într'un ritm accelerat. Minele din Ucraina, inundate de nemţi dau cărbune mult şi de calitate.

Se refac sate şi cresc, ca din pământ oraşe. Oamenii care în timpul războiului au trăit în bordeie se mută în noile locuinţi, luminate calde şi feţele le râd ca florile.

Oamenii sovietici doboară ruinele, clădesc, seamănă grâu, cresc vite şi fabrică tractoare.

Oamenii sovietici în insula Soci, ca şi în alte mii de staţiuni balneare şi climaterice se reconfortează, se distrează, citesc.

Iată Moscova, capitala acestei lumi noui, inima şi creerul ei, lumina milioanelor şi milioanelor de oameni ai muncii de pe tot cuprinsul pământului, cu fabricele ei, cu teatrele ei, cu oamenii ei măreţi şi simpli totodată, cu oamenii aceştia care clădesc comunismul, cu artiştii ei renumiţi, cu savanţii ei care duc pe culmi noui ştiinţa. Iată Moscova oraşul în care lucrează pentru binele omenirii muncitoare, pentru pacea lumii, marele ei dascăl, Iosif Visarionovici Stalin.

Toate aceste imagini se desfăşoară ca într'un caleidoscop miraculos în faţa ochilor înmărmuriţi de atâta forţă şi frumuseţi în filmul tehnicolor, sonorizat în franţuzeşte „Din zori până 'n amurg". CR.

Puncte

Mâine, „Scrisoare a pierdută"

Mâine, Joi, se reprezintă în premieră la Teatrul Naţional „O scrisoare pierdută", într'o interpretare care pune în valoare fondul satiric al textului lui I. L. Caragiale.

Colectivul artiştilor a făcut serioase eforturi pentru a putea ajunge la un spectacol realist şi unitar. Direcţia de scenă, dl. N. Moldoveanu.

Reprezentarea

acestei capodopere a marelui nostru romaturg, întrece importanţa unui spectacol obişnuit, dată fiind revalorificarea operei caragialene realizată în spectacol, revalorificare ce interesează cercuri largi de elevi, profesori, studenţi etc.

Concurs de machete

Pentru executarea decorului piesei „Toţi fiii mei" de Artur Miller, ce se repetă în regia d-lui Ion Diacu; Direcţia Teatrului a instituit un concurs de machete la care au participat mai mulţi pictori ieşeni. După ce se va alege macheta cea mai reuşită se va trece la construirea decorului.

Viitoarea premieră

ce urma să aibă loc la 10 Martie cu „Toţi fiii mei" va suferi, probabil, o amânare, din cauza întârzierii confecţionării decorurilor.

Vitrina librăriilor

MIHAIL ROLLER:

Pe drumul revoluţiei noastre culturale

Editura „Scânteia"

Vorbind în faţa Adunării Naţionale despre alcătuirea Planului de Stat al RPR pe anul 1949, d. Gh. Gheorghiu-Dej secretarul general al CC al PMR a spus că acest plan „coordonează activitatea diverselor sectoare economice, sociale şi culturale".

Importanţa acordată sectorului cultural, alături de economic şi social, n'a fost întâmplătoare, ştiut fiind rolul important pe care-l joacă cultura în transformarea revoluţionară a societăţii.

Astăzi se urmăreşte înlăturarea culturii formaliste burgheze pentru crearea unei culturi social ste, singura corespunzătoare sarcinilor legate de construirea socialismului.

Broşura apărută în Editura PMR cuprinde o serie de articole ale d-lui M. Roller, în care sunt tratate aspectele caracteristice ale revoluţiei culturale care se desfăşoară în ţara noastră.

Pentru a-şi asigura dominaţia asupra exploataţilor, regimurile burghezo-moşiereşti au ţinut clasa muncitoare departe de cultură.

Cultura burgheză — la care aveau acces numai elemente burghezo-moşiereşti era menită să introducă în conştiinţa oamenilor ideile şi concepţiile claselor exploatatoare, să-i facă să-şi însuşească o mulţime de cunoştinţe fără folos, desprinse din realităţile vieţii.

Tot politicii fostelor clase exploatatoare se datorează lipsa de tehnicieni şi specialişti — care la nevoie erau aduşi din străinătate.

Primele sarcini ce se impun, pe drumul revoluţiei culturale, urmăresc lichidarea analfabetismului, asigurarea unei juste componenţe sociale a celor ce învaţă în şcoli şi institute, în sensul predominării elementelor muncitoreşti şi ale ţărănimii muncitoare, ridicarea culturală a tuturor oamenilor muncii, precum şi formarea cadrelor de tehnicieni şi specialişti, necesari desvoltării industriale şi agricole a ţării noastre.

Vorbind despre transformările imense pe care trebue să le sufere sectorul cultural în trecerea spre socialism dl. M. Roller arată că obiectivele pe care le urmăreşte noua cultură socialistă sunt următoarele:

„— o valorificare critică a moştenirii culturale a trecutului pe baza ştiinţei cele mai înaintate, ştiinţa marxist-leninistă.

— o organizare socialistă a învăţământului public pentru a creşte cadre tehnice noi, o intelectualitate nouă.

— o educare în spirit comunist a maselor muncitoare, cultivând o nouă atitudine faţă de muncă faţă de binele poporului, faţă de aparatul de stat etc. înlăturând astfel de-a lungul acestui proces resturile capitaliste din conştiinţa oamenilor şi ridicând nivelul cultural al poporului".

Partidul Muncitoresc Român iniţiând reforma învăţământului care urmăreşte formarea unor oameni pregătiţi să îndeplinească sarcinile ce revin unor constructori ai societăţii socialiste, a urmărit să aducă aportul şcoalei în rezolvarea construirii socialismului în ţara noastră.

„La baza învăţământului public" — spune D-l M. Roller — „stă o concepţie ştiinţifică unitară. Aceasta înseamnă excluderea din şcoală a oricărei interpretări mistice, arbitrare, pornindu-se la baza tuturor disciplinelor ştiinţei cea mai înaintată, ştiinţa marxist-leninistă".

Transformarea revoluţionară a culturii se face în condiţiile unei aprige lupte de clasă. Luând drept exemplu reforma învăţământului se poate uşor observa că în rândurile corpului didactic există elemente duşmănoase care încearcă să împiedice aplicarea reformei. Eliminarea elementelor duşmănoase şi o muncă susţinută pentru îndrumarea ştiinţifică şi ideologică a corpului didactic sunt condiţiile principale ce se impun pentru reuşita reformei.

Trecând mai departe autorul subliniază importanţa pe care o prezintă studiul limbii ruse care ne dă posibilitate tuturor de a intra în contact direct cu ştiinţa, tehnica şi arta sovietică şi mai ales cu învăţăturile leninist-staliniste.

Broşura D-lui Roller arată rolul covârşitor pe care-l joacă cultura înaintată a ţării socialismului în apărarea păcii şi a culturii universale, în crearea noului spirit al umanismului socialist.

Citirea broşurei ne face să înţelegem strânsa legătură care există între procesul de ridicare culturală şi cel al ridicării pe plan economic şi social. Lichidarea tristelor moşteniri ale regimurilor trecute şi păşirea la construirea socialismului, implică lichidarea rămânerii în urmă în toate aceste sectoare.

Deaceea, planul de stat al R.P.R. pe anul 1949 prevede o seamă de măsuri menite să asigure ridicarea nivelului cultural, al căror rezultat în timp va duce la crearea omului de tip nou socialist, despre care Marx spunea că este, înainte de toate, omul unei înalte culturi.

Armata Sovietică - Armata de tip nou

(Continuare din pagina I-a)

afirmării şi păstrării păcii între popoare. Nimeni nu are motive să reproşeze Armatei Sovietice că ea a purtat vreodată un război nedrept, cotropitor, că a luptat împotriva popoarelor asuprite sau că a lezat suveranitatea altor popoare. Dimpotrivă, ea nu odată a luptat în calitate de eliberatoare a altor popoare care au fost ameninţate de pericolul pierderii libertăţii şi independenţii lor.

Caracterul drept al războaielor pe care le-a purtat Armata Sovietică, ţelurile ei înalte, ideologia progresistă sovietică, trăinicia spatelui frontului sovietic care hrăneşte armata nu numai cu resurse materiale, ci şi cu idei progresiste, dragostea neprecupeţită faţă de Patria Socialistă, — reprezintă un izvor puternic al suportului moral de nesdruncinat al Armatei Sovietice. Armata Sovietică a demonstrat în lupta împotriva duşmanilor Patriei toate calităţile ei remarcabile, educată de către Partidul lui Lenin şi Stalin: înaltul patriotism, neprecupeţita bărbăţie, eroismul în masă, dârzenia, spiritul de jertfă pentru repurtarea victoriei depline.

Ca armată de tip nou, Armata Sovietică se deosebeşte prin înalta ei disciplină, care o face monolită, înmulţeşte forţele ei, face operaţiunile trupelor — puternice şi cu rost. Disciplina în Armata Sovietică se bazează pe aceleaşi interese de clasă a întregului efectiv, pe devotamentul neprecupeţit faţă de popor şi pe sentimentul înaltei răspunderi a fiecărui om sovietic pentru apărarea Uniunii Sovietice, pentru succesele ei, pentru forţa ei.

Uniunea Sovietică prin însăşi natura ei este un Stat paşnic consecvent, pentrucă în ei se creiază noua societate comunistă, pentrucă ei a fost întemeiat pe baza prieteniei şi frăţiei între popoare.

Dar Partidul Bolşevic şi Guvernul Sovietic, apărând până la capăt cauza păcii între popoare, niciodată n'au uitat despre încercuirea capitalistă şi s'au îngrijit neobosit de întărirea forţelor armate, de aprovizionarea armatei cu armament modern şi cu tehnica de luptă, de educaţia politică şi militară a cadrelor.

Marea victorie a U.R.S.S. în Războiul de Apărare a Patriei, a însemnat victoria sistemului social şi de Stat sovietic, victoria Forţelor Armate ale Statului Socialist, Victoria înţeleptei politici a Partidului Comunist.

Între muncitorii şi funcţionarii din URSS sunt mulţi compozitori-amatori

Uniunea Compozitorilor Sovietici, filiala Sverdlovsk a primit recent o scrisoare semnată de N. Vetlagin, contabilul unui ocol silvic din Nordul îndepărtat al Uralului.

Autorul, compozitor-amator, a alăturat scrisorii şi notele a 6 cântece, compoziţia sa proprie, deosebit de apreciate de compozitorii din Sverdlovsk.

Astfel, inginerul Constantin Uviţki din Kamâşlov a compus numeroase piese lirice pentru piano.

Deasemeni, e interesant de amintit că, de curând a avut loc la Societatea Compozitorilor din Moscova, audiţia unui balet scris pe motivele folclorului din Ural, de Cernişev, un tânăr muncitor din uzina „Uralmaş".

Pentru stimularea acestora, filiala Uniunii Compozitorilor Sovietici din Sverdlovsk a organizat un cabinet de consultaţii şi îndrumări tehnice artistice pentru compozitorii amatori, debutanţi.

Pagini glorioase din istoria Armatei Sovietice

(Urmare din pag. I-a)

trupele generalului Pamfilov, care, apărând capitala Uniunii Sovietice, Moscova, au primit cu bărbăţie lupta împotriva a 50 de tancuri inamice, căşunând duşmanului pierderi mari şi dându-şi viaţa ca nişte adevăraţi viteji, n'au lăsat totuşi să treacă inamicul spre Moscova. Nemuritoare va rămâne memoria eroismului fără precedent al pilotului căpitan Gastello, care şi-a îndreptat avionul cuprins de flăcări spre o coloană de maşini şi cisterne inamice, sau fapta eroică a ostaşului de gardă Alexandr Matrosov, care cu pieptul său a astupat ambrazura unei cazemate inamice pentru a asigura succesul unităţii sale. Nemuritoare au devenit chipurile nobile ale tinerilor eroi şi eroine, Iurii Smirnov, Zoia Cosmodemianscaia, Liza Ceaikina şi comsomoliştii din Krasnodar. Duşmanii Statului sovietic, hitleriştii şi complicii acestora au încercat să micşoreze măestria de luptă şi eroismul trupelor sovietice, căutând să explice victoriile repurtate de Armata Sovietică prin imensitatea teritoriului sovietic, gerurile năprasnice, desfundarea drumurilor şi alţi factori de acest gen. Este însă îndeobşte cunoscut că aceşti factori climaterici şi naturali influenţau deopotrivă în mod negativ şi operaţiunile trupelor sovietice.

Care sunt aşadar, adevăratele cauze ale măreţelor victorii dobândite de Forţele Armate ale Uniunii Sovietice, care sunt izvoarele eroismului manifestat în massă de trupele sovietice pe câmpul de luptă şi de întreg poporul sovietic în glorioasele sale realizări fără seamăn pe tărâmul muncii? Patriotismul dătător de viaţă, dragostea nemărginită către Patria sovietică şi popor—iată forţa viguroasă şi uriaşă, care a călăuzit şi călăuzeşte pe oamenii sovietici spre fapte glorioase, în numele înfloririi Patriei lor.

— Nu-mi este teamă să mor, tovarăşi. Este o fericire să-ţi dai viaţa pentru poporul tău!—a declarat înainte de a muri tânăra patriotă sovietică Zoia Cosmodemianskaia.

Sursele eroismului manifestat în massă le găsim în înaltele idei şi în conştiinţa politică a oamenilor sovietici care ştiu pentru ce trăesc şi pentru ce luptă. În anii războiului civil, V. I. Lenin scria: „Se spune că ostaşii noştri roşii suportă astfel de greutăţi, cum n'ar fi suportat niciodată armata regimului ţarist. Asta se explică prin faptul că fiecare muncitor şi ţăran, chemat sub arme, ştie pentru ce merge la luptă şi îşi varsă conştient sângele pentru triumful dreptăţii şi socialismului".

Eroismul manifestat de oamenii sovietici, este de neînchipuit în condiţiunile societăţii burgheze, ce se întemeiază pe exploatarea omului de către om. În ţările capitaliste, ceeace împinge la „eroism" indivizi izolaţi, este mai ales orgoliul, sentimentul de egoism şi individualism.

Oamenii sovietici manifestă tăria şi eroismul lor tocmai fiindcă îşi apără democraţia lor sovietică cu adevărat progresistă, libertatea lor, drepturile lor înscrise în Constituţia stalinistă. Prin urmare mobilul direct al eroismului oamenilor sovietici izvorăşte din orânduirea socială şi de Stat ce este scumpă fiecărui cetăţean şi ostaş al Uniunii Sovietice.

Noţiunea eroismului nu se epuizează prin definiţii cum sunt vitejia, bărbăţia şi îndrăzneala. Curajul şi vitejia sunt numai o latură a eroismului, iar cealaltă latură, nu mai puţin importantă, o constituie iscusinţa. Îmbinarea voinţei cu iscusinţa şi pricepere, adică cu cunoaşterea profundă a artei militare, a insuflat Armatei Sovietice forţa ei de temut. Deosebit de strălucit a manifestat aceste calităţi Garda sovietică, care constituie floarea Armatei Sovietice.

Ostaşul de gardă reprezintă chipul de ostaş viteaz al Uniunii Sovietice, care şi-a însuşit culmile măestriei militare şi totuşi nu încetează să-şi perfecţioneze cunoştinţele lui de ostaş. Trăsăturile lui specifice sunt: vitejie nepărmurită, tenacitate şi dârzenie. Dragostea sa către Patrie e nemărginită. Voinţa sa de a izbândi este implacabilă. Ura faţă de inamic nu cunoaşte margini. Spiritul lui de luptă este nesecat. Şi nu întâmplător din rândurile Gardei au ieşit eroi ca Alexandru Matrosov, Iurii Smirnov sau Alexandru Pokrâşkin de trei ori distins ca Erou al Uniunii Sovietice şi Ivan Cojedub.

La celebrii aşi sovietici Pocruşkin şi Cojedub, vitejiea şi eroismul se îmbinau întotdeauna în luptă cu măestria militară perfectă, cu cunoaşterea ireproşabilă a tehnicei şi tacticei. Tocmai îmbinarea teoriei şi practicei, a vitejiei şi măestriei le-au asigurat mereu succes în luptă.

Îmbinarea eroismului şi măestriei constituie o trăsătură tipică, caracteristică Armatei Sovietice.

Toate luptele din cursul Marelui Război pentru Apărarea Patriei, în anii 1941-1945, s'au desfăşurat sub semnul unei măestrii crescânde a ostaşilor sovietici, sub semnul triumfului deplin al artei militare sovietice staliniste. Strategia Comandamentului Suprem al Armatei Sovietice se deosebea prin pricepere de a descoperi mereu noui şi noui forme şi metode de luptă, ce constituiau o surpriză pentru inamic şi corespundeau întocmai obiectivului urmărit şi împrejurărilor în care se desfăşura lupta.

„Sfârşitul victorios al Marelui Război pentru Apărarea Patriei—a spus mareşalul Bulganin—a dovedit în mod convingător că arta militară sovietică a rezolvat cu preciziune toate problemele principale ale actualelor operaţiuni ofensive şi defensive şi a rezolvat într'un mod nou problema cooperării tuturor genurilor de arme în luptă şi operaţiunile desfăşurate pe baza aplicării mas ve a artileriei, tancurilor şi aviaţiei".

Comandanţii sovietici de oaste, educaţi de marele Stalin — maestru neîntrecut al artei strategice — înarmaţi cu arta militară progresistă a lui Stalin, au înscris pagini strălucite în istoria victoriilor repurtate de Armata Sovietică în anii celui de-al doilea război mondial.

Informaţiuni

Birou de consultaţii bibliografice

La Filiala A. R. L. U. S. în fiecare Luni şi Joi între orele 4—5 d. asistent universitar V. Sfiurievici va sta la dispoziţia publicului pentru a da orice fel de informaţii, bibliografice, lămuriri cu privire la probiemele şi textele sovietice.

— Zilele acestea, studenţii anului II agronomie făcând o vizită la Centrul Regional Mecanic Agricol S. M. T. Iaşi, s'au întâlnit cu muncitorii, elevi ai şcoalei de tractorişti.

Părăsind pentru câteva ceasuri laboratoriile studenţii s'au înfrăţit cu muncitorii, făcând astfel schimb de experienţă.

Dela serviciul cadastrului

Operaţia de schimbare a nomenclaturii străzilor şi nunumerotarea imobilelor şi apartamentelor continuă.

Până în prezent s'au realizat 4.600 indicatoare de străzi din totalul de 5.000.— Numere de clădiri s'au bătut 3.500, din totalul de 6.000 iar numere de apartamente 8000 din 22.000.

Lucrarea este astfel eşalonată pentru a fi complect terminată la 1 Aprii 1949.

*

Pentru întocmirea noului plan al oraşului, urmează ca în în luna Martie să se facă triangulaţia după care se vor face măsurătorile scheletului străzilor şi detaliile.

Revizuirea pensionarilor accidentaţi

Începând de Joi 24 Febr. vor începe la Inspectoratul Muncii operaţiile de revizuire a pensionarilor accidentaţi pe baza dosarelor aflătoare la această instituţie.

Cei care mai au de complectat dosarele lor prin acte noi, mai pot face aceasta înainte de revizuire.

Marfă dosită

La Feinsilberg Ştoim din str. Nemţească 2, s'a găsit în urma unei percheziţii domiciliare, marfă dosită în valoare de 150.000 lei.

Înfiinţarea unei comisii judeţene pentru organizarea colectării laptelui

Principiile de colectare. Cum va funcţiona noua comisie

Pentru a se asigura raţiile de lapte necesare copiilor, celor suferinzi şi muncitorilor, precum şi cantităţile necesare fabricării brânzeturilor şi a untului, s'a hotărît organizarea colectării acestui produs alimentar.

Decretul privind modalităţile de colectare a apărut încă în cursul lunii trecute în Monitorul Oficial.

Pentru traducerea în fapt a acestei hotărîri a avut loc zilele acestea o conferinţă la Prefectura de Judeţ din Iaşi în cursul căreia a fost fixată comisia judeţeană de colectare care este condusă de către delegatul Direcţiei Comerciale judeţene şi din care fac parte în afară de reprezentantul Prefecturii, un delegat al comisiei de planificare, al serviciului veterinar şi al Camerii de Agricultură. Reprezentantul societăţii Aprolacta intră în această comisiune ca tehnician.

Atribuţiunile comisiunii judeţene

Comisiunea judeţeană va controla activitatea comisiilor comunale precum şi a celor de plasă care sunt formate din pretor, un medic veterinar şi şeful ocolului agricol.

Se va supraveghea îndeaproape calitatea şi justeţea cu care sunt aplicate pe teren prevederile legii.

Până la începerea operaţiilor propriu zise de colectare, organele administrative locale vor întocmi planurile pentru identificarea proprietarilor de vaci, terenul arabil de care dispun aceştia, date care vor servi la dedeterminarea cantităţilor de lapte pe care le vor preda aceştia agenţilor Aprolacta, la un preţ ce va fi fixat ulterior.

Principiile colectării

Cantităţile de lapte pe care le va determina comisia comunală de colectare ca urmând să fie predate de către producători vor fi afişate la Primărie pentruca toată lumea să se poată convinge de justeţea acestor date.

Cei care vor avea de făcut obiecţii vor putea face recurs, după 10 zile, impunerile acestea rămânând definitive.

Tabele speciale determină cu exactitate cantitatea de lapte ce vor fi predate centrelor de colectare.

Astfel, de exemplu, un proprietar de 15 ha. teren şi care posedă o vacă va preda 338 l. pe an, iar cel cu 4 ha. 150 litrii lapte.

Dacă acelaşi sătean foloseşte însă vaca şi ca animal de tracţiune, cota de predare se reduce cu 50 la sută, dacă familia sa e compusă din 5 persoane, se mai face încă o reducere de 20 la sută. El va trebui să predea în total deci, numai 54 litri.

La fel se va proceda şi cu lăptarii ce posedă mai multe vaci şi care nu are teren arabil.

Cota liberă nu va putea fi comercializată

Producătorul va dispune însă de libertatea de a da în consumaţie la un preţ oarecare.

Prin felul cum a fost alcătuit planul de colectare, se vine în mod real în sprijinul ţărănimii muncitoare, asigurându-se totodată şi oraşelor cantităţile de lapte necesare. REP.

Filarmonica de Stat „Moldova"
Sala Teatrului Naţional
Vineri 25 Februarie 1949 ora 20 Precis
CONCERT SIMFONIC
Dirijor: Maestrul Th. Rogalsky
Solistă: Josette Hârsu — pianistă
Solista a orchestrei Radio-Bucureşti
Program:
1. MENDELSSOHN: Grota lui Fingal
2. GRIEG: Concert pentru pian şi orchestră
Solistă: Josette Hârsu
3. MENDELSSOHN: Simfonia Italiană
Preţul locurilor: lei 11o, 9o, 66, 44, Sindicalişti, Studenţi, elevi, Militari, 5o la sută reducere
Biletele la Agenţia „THALIA"
Publicul este rugat a-şi procura biletele din timp pentru a evita aglomeraţia la Casă. Concertul începe la ora anunţată. Uşile se închid cu 5 minute înainte de începere. După începere, intrarea în sală este oprită.

În depoul E. T. A. C. S.-ului se construeşte şi se pun în circulaţie noui vagoane de tramwai

(Urmare din pag. I-a)

muncitor", în depoul ETACS a pătruns un nou suflu de viaţă, un nou avânt.

Prin'r'o mai bună organizare a muncii care este planificată pe ore, zile şi decade, prin întrecere socialistă care au antrenat majoritatea muncitorilor, s'a ajuns la o bună colaborare între toate atelierele ETACS-ului care-şi dau o la gă contribuţie la punerea în practică a lozincii de mai sus.

Începând cu demontarea vagoanelor vechi, — care se face cu o deosebită grijă pentru a nu deteriora materialul rentabil — şi sfârşind cu micile piese electrice sau cu roţile vechi, toate se confecţionează ori se recondiţionează cu mijloace proprii, evitându-se cheltuelile necesare materialelor noi.

Fierarii

au în această luptă pentru lichidarea vechiturilor, a piese or inutilizabile, unul din cele mai mari merite. Astfel, aici se repară se modifică toată partea fieroasă a vagoanelor.

Grămezile de fier vechi, ruginit şi strâmb, dispar, scad pe zi ce trece şi sub puternicele mâini ale fierarilor capătă forma necesară, contribuind astfel la refacerea şi modernizarea parcului de vagoane.

Tot fierarii sunt acei care aduc cele mai importante economii, lucrând la reconditionarea roţilor de tramvai. In prezent roţile care înainte erau expediate în altă parte spre refacere sunt lucrate de către fierari,sudori şi strungari, realizându-se o însemnată economie de timp.

Tot în fierărie s'a ajuns la fabricarea fierului colţar, necesar la scheletul vagonului, prin prefacerea altui fier pătrat.

— „În fumul de aici, nu se poate vedea mare lucru din truda noastră, ne spune meşterul fierar. Între două lovituri de ciocan.

Acolo, în depou se poate observa ce trece prin înegritele noastre mâini".

Două vagoane,

sunt pe terminate şi în curând urmează să intre în circulaţie.

Însă programul pe 1949, mai are în proect refacerea unei bune părţi din tramvaiele aflate în circulaţie.

Astfel, acum de curând au intrat în lucru alte două vagoane, în jurul cărora zoresc oamenii din echipele lui Albu şi Balan. Aceşti doi maiştrii au pornit în lucru câte un vagon şi tot aşa ca până acum se găsesc în întrecere socialistă. Având un om în plus, Balan a reuşit deocamdată să se plaseze în frunte. In timp ce la vagonul lui Albu se montează scheletul, la cel al lui Balan se montează caruseria. In această muncă se evidenţiază în special ucenicii din anul III şi IV, având aproape însuşită meseria, devin nişte preţioşi auxiliari ai echipelor respective.

Interesant

este proectul după care vor fi construite aceste vagoane. Este vorba despre adaptarea sistemului de vagoane bucureştene. Adică, se vor instala uşi pliant, care vor fi acţionate de manipulant printr'un mecanism automat, iar scările se vor ridica odată cu închiderea uşilor. Deosebit de aceasta, se desfiinţează peroanele lungindu-se astfel vagoanele, iar interioarele vor fi cu mult mai elegante. Totodată se desfiinţează tablele cu indicaţia întinerarului, urmând ca fiecare traseu să poarte un număr. Aceste numere vor fi instalate şi în părţile laterale ale vagonului.

De aplicarea acestui proect cu toate perfecţionările ce vor fi aduse tramvaelor, nu depinde altceva decât anumite meteriale absolut necesare, căci dorinţa oamenilor muncii dela ETACS de a produce cât mai bun este mare.

Importante probleme desbătute de Consiliul de higienă local

(Urmare din pag. I-a)

acestea nu şi-au înzestrat încă funcţionarii cu halatele de protecţie necesare, contravenind astfel regulilor de higienă.

Deasemeni, în condiţii care lasă de dorit din punct de vedere al salubrităţii se află unele localuri de fabricatie şi desfacere a pâinii. Unele localuri nu sunt prevăzute cu băi pentru muncitori, n'au condiţii de muncă satisfăcătoare din punct de vedere higienic.

In condiţii deosebit de insalubre se desfăşoară fabricarea covrigilor, după cum s'a arătat în discuţiile consiliului de higienă. Asemenea, vânzarea covrigilor—aşa cum se face astăzi în oraşul nostru—lasă foarte mult de dorit.

Sarcini imediate

Din cele arătate în mod succint mai sus se poate observa că în faţa autorităţilor sanitare şi administrative stau importante probleme de higienă ce trebuesc rezolvate.

In primul rând se cere o colaborare din ce în ce mai strânsă între autorităţile sanitare şi cele administrative, comunale. Hotărîrile luate de organele sanitare trebuiesc sprijinite şi realizate de serviciile Primăriei, salubrităţii, etc. Astfel, în piete Primăria trebue să instaleze cât mai urgent mese şi cele necesare unei bune amenajări iar serviciul salubrităţii să menţină în permanenţă curăţenia.

Serviciul sanitar, sprijinit de autorităţile administrative, trebue să-şi intensifice controalele, să le desfăşoare organizat, planificat.

Trebue numai decât găsită soluţia pentru rezolvarea problemii fabricării şi desfacerii covrigilor (prin fabricarea în ateliere salubre şi desfacerea prin chioşcuri speciale, etc.).

Deasemeni, Primăria—în a cărei sarcină cad brutăriile—trebue să instaleze băi în aceste ateliere, să confecţioneze halate, etc.

*

In ultimul consiliu de higienă au fost abordate problemele expuse mai sus. Ele trebuesc atacate cu îndrăzneală pe teren, rezolvându-le cât mai bine, contribuind astfel într'o mai mare măsură la îmbunătăţirea situaţiei sanitare şi higienice a oraşului.

DOCTOR
S. A. DAVID
Boli interne
şi de copii, boli de femei
Venerice, Sifilis
Blenoragia vindecă radical în 9 ore. (penicilină)
Iaşi, str. Costache Negri 3 (colţ Elena Doamna)
Cons. 8—12 dim. şi 2—9 seara

La Cartea Rusă
se fac abonamente la ziarul „Pentru pace trainică, pentru democraţie populară"
organul Biroului Informativ al Partidelor Comuniste şi Muncitoreşti

INTREPRINDERILE MUNICIPIULUI IAŞI
Regie Publică Comercială
E.T.A.C.S.
COMUNICAT
Constatându-se că o parte din proprietarii şi chiriaşii imobilelor din oraşul Iaşi, nu întreţin în bună stare instalaţiile de apă, lăsând să se piardă mari cantităţi de apă, la cuvete, băi, W. C. se face cunoscut că începând din ziua de 23 Februarie a. c. se va face controlul instalaţiilor de apă dela imobilele din oraşul Iaşi.
Acolo unde instalaţia va fi găsită defectă, lăsând a se pierde apa în mod inutil, se vor da somaţii cu termen fix.
In cazul când instalaţiile de apă nu vor fi reparte în termenul fixat, se va tăia racordul definitiv.
DIRECŢIUNEA

DOCTOR
A. ABERMANN
Medic de Spital
SPECIALIST în BOLI de COPII şi SUGARI
Iaşi, str. Gh. Dimitrov 30 (fost. I. C. Brătianu)
Consult 2-7 p. m.

PROVINCIA

HUŞI

Munca voluntară a salariaţilor agricoli din Huşi

Deşi staţiunea de maşini şi tractoare din Huşi judeţul Fălciu a avut multe greutăţi în munca pentru repararea tractoarelor şi uneltelor agricole necesare campaniei de însămânţări de primăvară, muncitorii din staţiune în dorinţa de a nu rămâne în urmă faţă de tovarăşii din alte staţiuni şi pentruca-şi îndeplini planul la timp, au renunţat la orele libere, lucrând voluntar în zilele de 12 Februarie după masă şi 13 Februarie dimineaţă, au prestat număr de 248 ore de muncă voluntară.

V-LE STANCIU Coresp.

Cercul de studii A.R.L.U.S.

In cadrul activităţii „Cercuiui de studii" al filialei A. R.L.U.S. Huşi, în cursul lunii Februarie 1949 s'au ţinut şedinţe săptămânale, lucrările desvoltate şi discutate în vederea difuzării în mase, fiind următoarele:

„Ostrovski", opera şi activitatea lui, susţinută de prof. I. Axinte.

„Opera lui Puşkin", susţinută de prof. Vasile C. Racovitză.

In vederea difuzării, lucrările au fost înaintate la Bucureşti.

GEORGETA CRISTEA
Coresp.

Un cămin cultural sătesc

Căminul cultural din com. Albeşti jud. Fălciu a dat 4 serbări în saloanele şcoalei primare din sat, cu programe compuse din coruri, recitări, monoloage şi piese de teatru.

Din reprezentarea acestor programe a rezultat suma de lei 17.020.

Suma a fost repartizată astfel: 1.000 lei ajutor unei femei sarace căreia i-a murit soţu', 600 lei pentru curăţirea şcolii după ce s'au dat serbările, iar restul de 15.320 lei s'a făcut venit în cassa Căminului Cultural, ca fond special pentru procurarea unui aparat de radio pentru Cămin.

VICTOR GLINSCHI
corespondent

Munca voluntară a salariaţilor agricoli din Huşi

PARCHETUL TRIBUNALULUI JUDEŢULUI IAŞI

D-ra Diaconaşu Evghenia, domiciliată în Iaşi, strada Adunaţi Nr. 3, prin petiţia înreg. la acest Parchet sub Nr. 3064 | 1949, cere reconstituirea actului său de naştere, fiind născută în comuna Năpădeni, jud. Bălţi, la data de 2 Decembrie 1926, din părinţii Dumitru şi Natalia Diaconaşu.

Noi, Primul Procuror al Tribunalului Iaşi;

In conformitate cu dispoziţiunile art. 3 din decretul lege Nr. 4062 din 14 Decembrie 1940, invităm autorităţile şi persoanele care deţin sau cunosc extractul sau alte înscrisuri referitoare la actul a cărui reconstituire se cere prin petiţiunea de mai sus, să le depună de urgenţă şi să se prezinte la Parchetul acestui Tribunal pentru a ne da relaţii.

Prim Procuror Trib. Iaşi
GEORGE VUZA
Prim Secretar
Gh. V. Palade

VASLUI

In satul Mărăşeni s'a reparat şcoala

Spre toamnă trebuia să înceapă în satul Mărăşeni judeţul Vaslui, cursurile şcoalei elementare ciclul I. Însă, localul şcoalei era distrus fiind lăsat de vechile conducceri în părăsire.

La iniţiativa organizaţei de Partid, ţărănimea muncitoare a pornit prin muncă voluntară, reparând şcoala.

Acum fii plugarilor muncitori din sat, merg regulat la şcoală. Tot în acest local a luat fiinţă şi cursuri de alfabetizare pentru maturi.

IONEL POPOVICI

Sindicatul Funcţionarilor Particulari Iaşi

CONVOCARE

Toţi membrii Sindicatului nostru din: magazinele de Stat, Federaţii, Cooperative, Organizaţii întreprinderi comerciale particulare, cât sunt convocaţi la şedinţa plenară culturală, care va avea loc în ziua de Miercuri 23 Februarie a. c. orele 18 în Sala mare a Consiliului Sindical Judeţean.

Comitetul

Duminică 27 Febr. ora 11 dim.
în localul librăriei
„Cartea Rusă"
Tov. Nec. Veniaş
artist la Teatrul Naţional
Va povesti copiilor poveşti după cărţile de autorii sovietici şi români

CINEMA „MAXIM GORKI"
AZI PREMIERĂ
O nouă realizare a filmului sovietic distins cu premiul Stalin pe 1948
„PIROGOV"
Cu o distribuţie excepţională
C. Scorobogatov, S. Iarov, N. Cercasov, T. Pileţcaia şi A. Dikii
SPECTACOLE FIXE: [illegible] Complectare Jurnal O.N.C. Nr. 57
Ordinea spectacolelor: Dela ora 3,30 la 5,20, dela ora 6,10 la 8, dela 8,30 ultimul
Casa de bilete este deschisă şi dimineaţa dela ora 10 la 12. Reţineţ biletele!

CINEMA „TIMPURI NOUI"
Muncitori, Intelectuali, Studenţi, Tehnicieni, Meseriaşi elevi şi eleve,
vizionaţi astăzi premiera a două mari filme de lung metraj
Tadjikistan şi inima omului
Complectare U.R.S.S. de azi (Nr. 28)
Reprezentaţiile încep la ora 2,30, în continuare, nefiind spectacole fixe.
Ultimul spectacol începe la 8,30
INTRAREA GENERALĂ 15 LEI

CINEMATOGRAFUL „PHOENIX"
Prezintă astăzi o premieră muzicală sovietică
Cântece colhoziene
şi adaos la program: o complectare de lung metraj
MAREA CASPICĂ
JURNAL O. N. C. Nr. 56

ULTIMELE ŞTIRI

Solidaritatea tineretului sovietic cu lupta tineretului din colonii

MOSCOVA 23 (Rador) Ziua solidarităţii internaţionale cu lupta tineretului din colonii pentru libertate şi independenţa naţională, este sărbătorită de întregul tineret sovietic.

Votnova a declarat în cursul unui interview dat corespondentului agenţiei Tass:

„Tineretul sovietic crescut în spiritul păcii şi democraţiei, al respectului pentru drepturile naţiunilor mari şi mici, ia parte cu toată inima la lupta tineretului oprimat din ţările coloniale, pentru libertatea şi independenţa naţională şi susţine lupta lui dreaptă. Zilele acestea tineretul sovietic şi-a exprimat solidaritatea cu tineretul din colonii care luptă pentru pace şi democraţie".

A FOST ACHITAT şi generalul fascist italian Roatta

ROMA 23 (Rador). — Ştirile primite din Roma anunţă că fostul general fascist Mario Roatta a fost achitat de tribunalul militar din Roma.

Se ştie că generalul Roatta împreună cu mai mulţi generali fascişti a predat Roma germanilor, iar atunci când bandele fasciste s'au retras în nordul Italiei, a ordonat masacrarea a sute de luptători anti-fascişti. In 1945 el a fost adus în faţa tribunalului militar de unde, cu ajutorul cardinalului Pacciardi, s'a refugiat pe teritoriul Vaticanului.

După achitarea celuilalt mare criminal de război, Valerio Borgheze, eliberarea lui Roatta nu face decât să ilustreze odată mai mult politica guvernului De Gasperi, care sprijină făţiş elementele fasciste.

Alt atac criminal al poliţiei franceze împotriva unor demonstranţi paşnici

PARIS 23 (Rador).—Luni a avut loc la Paris o demonstraţie sub lozinca „pentru pace cu Vietnamul". Demonstraţia, la care au luat parte câteva mii de tineri, s'a desfăşurat în deplină ordine.

Totuşi, după terminarea demonstraţiei, poliţia lui Jules Moch a început să stace pe demonstranţi, arestând pe câţiva. In învălmăşeală, au fost omorâte câteva persoane.

Prima asociaţie agricolă realizată în judeţul Iaşi

Ieri seara la ora 6, s'a terminat în satul Banu, comuna Dumeşti, încheerea contractelor pe care Staţiunea de maşini şi tractoare Podul Iloaie le-a contract cu ţăranii-muncitori din asociaţia Banu.

Iată numele celor 28 săteni care au semnat contractele: Pintilie Mititelu, Moraru Th. Nicolae, Moise Th. Aurora, Mihai Gr. Moraru, Morariu Aurel, Popescu Th. Aurica, Apetrii Const., Mitilelu Gh. V., Ciornea Gh. Alex., Cozma I. Costache, Ciornea I. Mihai, Ciornea Gh. Manole, Mândru I. Gh., Cotianu Th. Iancu, Cosiţanu Nicolae, Gh. Sârghie, Ciornea I. V., Mititelu I. Mina, Gheorghe Frăsilă, Moraru Th. Mihai, Moraru Th. Aurel, Luca C. Gheorghe, Luca Th. Vasile Ciornea I. Dumitru, Ciornea Ilie, Pahiţac Aglaia, Vasiliu Mihail şi Mititelu Petru. Asociaţia cuprinde 35 hectare.

Astăzi şi în zilele următoare administratorul S.M.T. din Podul Iloaie continuă încheerea contractelor agricole cu alte asociaţii din satele din jurul staţiunii.

Norocul se menţine constant la
Colectura Oficială
La tragerea de LUNI 21 FEBRUARIE au câştigat
3 bulletine câte lei 53578
1) Un student dela Politehnică cu bulet. 120.310.
2) Scriba Const. funcţ. C.F.R. cu bulet. 110.132.
3) Un necunoscut cu bulet. 114.560.

Şomajul în Italia

ROMA 23 (Rador) Moţiunea Comitetului Executiv al C. G. M. din Italia declară între altele că Confederaţia Generală a Muncii va lupta cu hotărâre împotriva şomajului şi că în acest scop a trimis instrucţiuni organizaţiilor sindicale pentru a cere desfiinţarea muncii suplimentare şi începerea unui vast program de lucrări publice.

Un meeting al tineretului polonez

VARŞOVIA 23 (Rador) — La 22 Februarie a avut loc la Varşovia un meeting organizat de Uniunea Tineretului Polonez în cinstea zilei solidarităţii internaţionale cu lupta tineretului din ţările coloniale.

Meetingul a votat o rezoluţie prin care salută tineretul din Vietnam, Indonezia, China, Malaya şi toate ţările coloniale care duc lupta împotriva opresiunii imperialiste, în cadrul luptei generale a popoarelor pentru libertate, pace şi democraţie.

Protestul sindicaliştilor japonezi contra legislaţiei anti-muncitoreşti

TOKIO 23 (Rador). — Consiliul general al sindicatelor japoneze a publicat o declaraţie în care protestează împotriva proectului guvernamental cu privire la înăsprirea legislaţiei muncitoreşti. Declaraţia subliniază că proectul guvernamental reprezintă o încălcare atât a constituţiei japoneze cât şi a hotărârilor comisiunii pentru orientul îndepărtat cu privire la desvoltarea sindicatelor japoneze.

DOLARUL, etalon obligator al ţărilor capitaliste

MOSCOVA 23 (Rador). — Sub semnătura lui Ivanov, revista „Vnesniar Torgovilia" publică un articol intitulat: „Situaţia monetară a statelor capitaliste", în care subliniază că în Franţa, Italia, Olanda, Belgia şi alte ţări capitaliste inflaţia continuă să se desvolte cu toate consecinţele ei.

Utilizând rezervele de aur ca mijloc de exercitare a presiunilor politice asupra altor ţări, Statele Unite urmăresc să transforme dolarul într'un etalon al lumii capitaliste, punând celelalte monete într'o situaţie dependentă. Statele Unite cer altor ţări devalorizarea monetară cu scopul de a crea condiţiile necesare exportului capitalului american şi aservirii comerţului extern al acestor ţări.

LONDRA 23. (Rador) — Bevin a avut Luni o întrevedere cu Tsaldaris, care se află în capitala britanică.

Se anunţă că obiectivul întrevederii a fost discutarea „organizării securităţii", precum şi crearea blocului mediteranian în care să intre Grecia, Italia, Turcia şi alte ţări.

PROTEST contra atrocităţilor din Irak

ALEP 23 (Rador).—Populaţia oraşului Alep a organizat Marţi, în faţa Consulului Irakului, o manifestaţie de protest împotriva condamnării la moarte şi executării fruntaşilor comunişti irakieni.

Poliţia a intervenit, efectuând numeroase arestări în rândurile manifestanţilor.

Incercările americane pentru izolarea Europei răsăritene de cea apuseană

GENEVA 23 (Rador). — Prima sesiune a comitetului pentru desvoltarea comerţului exterior şi a colaborării economice între ţările europene, s'a închis la 20 Februarie.

Delegaţii Uniunii Sovietice au arătat că reprezentanţii Statelor Unite au încercat cu încăpăţânare să susţină politica de izolare a Europei răsăritene de cea apuseană, politică ale cărei efectiv au fost simţite de ţările marshallizate din Europa occidentală, în timp ce în ţările cu democraţie populară reconstrucţia economică este în plină desvoltare.

In cercurile delegaţiilor ţărilor occidentale s'a arătat că, cu tot ajutorul promis în cadrul planului Marshall, aceste ţări au nevoie să sporească cu 300 la sută actualul volum al comerţului lor cu Europa.

Centenarul lui Chopin

VARŞOVIA 23 (Rador) — La 22 Februarie a avut loc la Varşovia reuniunea comitetului pentru pregătirea sărbătoririi centenarului lui Chopin.

Cu acest prilej, preşedintele Republicii, Boleslav Bierut, a ţinut un discurs în care a elogiat memoria genialului compozitor.

In Belgia s'a aniversat armata sovietică

BRUXEELES 23. (Rador) Asociaţia prieteniei belgiano-sovietică a ţinut Luni, la palatul Artelor din Bruxeles, o şedinţă consacrată celei de a 31-a aniversare a armatei sovietice. Au asistat ministrul Apărării Naţionale al Belgiei, De Fretain, ambasadorul Uniunii Sovietice Pavlov, ofiţerii marelui stat major belgian, deputaţii parlamentului, membrii corpului diplomatic, etc.

Unitatea muncitorească-ţărănească în Cehoslovacia

PRAGA 23. (Rador) — Cu prilejul aniversării politice din Februarie 1948, când Frontul Naţional Progresist, sub conducerea Partidului Comunist a luat puterea, ziarele cehoslovace fac bilanţul acestor evenimente, subliniind în special că unitatea muncitorilor şi a ţărănimii muncitoare a făcut posibilă instaurarea regimului de democraţie populară.

Greva la Florenţa

ROMA 23. (Rador) — Tipografii din Florenţa şi din întreaga provincie au anunţat că vor declara grevă cu începere de Miercuri dimineaţă.

INFIINŢAREA BULETINULUI OFICIAL AL R. P. R. şi INCETAREA APARIŢIEI MONITORULUI OFICIAL

BUC. 23.—Prezidiul Marii Adunări Naţionale a emis un decret pentru înfiinţarea Buletinului Oficial al Republicii Populare Române şi încetarea apariţiei Monitorului Oficial.

Decretul prevede că pe data de 1 Martie 1949, încetează apariţia Monitorului Oficial.

Consiliul de Miniştri va organiza redactarea Buletinului Oficial al Republicii Populare Române în care se vor publica:

a) Legile votate de Marea Adunare Naţională a Republicii Populare Române;

b) Decretele emise de Prezidiul Marii Adunări Naţionale a Republicii Populare Române, privind:

Convocarea Marii Adunări Naţionale a Republicii Populare Române.

Interpretarea legilor votate de Marea Adunare Naţională a Republicii Populare Române.

Conferirea decoraţiilor şi medaliilor Republicii Populare Române.

Numirea şi revocarea miniştrilor.

Stabilirea gradelor militare, a rangurilor diplomatice şi a titlurilor onorifice.

Ratificarea sau denunţarea tratatelor internaţionale;

c) Decretele şi deciziile cu caracter normativ. Publicarea acestora se va putea face şi numai cu arătarea titlului, numărului şi a datei de când devin obligatorii. In aceste cazuri se va prevedea modul în care va fi făcută publicitatea lor.

Toate dispoziţiunile legale privind obligativitatea publicării în Monitorul Oficial sunt abrogate.

In cazurile în care vreo dispoziţiune legală, prevede îndeplinirea unei publicaţiuni, aceasta se va face prin presă.

Intreprinderea industrială de Stat, Monitorul Oficial, se scindează în: Intreprinderea industrială de Stat „Imprimeria Naţională" care va funcţiona pe lângă Consiliul de Miniştri şi Intreprinderea industrială de Stat „Imprimeria Centrală" care va funcţiona pe lângă Ministerul de Finanţe. Modalităţile de scindare vor fi stabilite prin decizia Consiliului de Miniştri.

Cultivarea orezului în Uniunea Sovietică

MOSCOVA 23 (Rador). — In cursul acestui an, se va cultiva pentru prima dată, orez în regiunile centrale ale Uniunii Sovietice, inclusiv regiunile Kursk, Voronej şi Stalingrad.

Orezul este cultivat în momentul de faţă în Uniunea Sovietică până la paralela 47 latitudine nordică.

Prin cultivarea varietăţilor de orez, care au nevoie de o scurtă perioadă de coacere, obţinute pe baza principiilor miciuriene, limita nordică a culturii de orez va fi împinsă până la paralela 50.

Concertul de Vineri

Corcertul de Vineri seara al orchestrei Filarmonice va fi dirijat tot de dl. Teodor Rogalschi. In program: Concert pentru pian şi orchestră de Grieg. Grota lui Fingal de Mendelsohn şi Simfonia italiană de Mendelsohn. Soliste concertului de Grieg, va fi d-na Josette Hârsu, o tânără pianistă bucureşteană care s'a afirmat ca solistă a orchestrei Simfonice „Radio".

Americanii fac din Japonia o bază anti-sovietică

SHANGHAI 23. (Rador)— Analizând politica noului guvern japonez, ziarul „Tekunspao" subliniază că Mac Arthur duce pe faţă o politică de transferare a Japoniei într'o bază anti-sovietică.

Yoshida, scrie ziarul, reprezintă reacţiunea japoneză şi nu este decât o unealtă a americanilor.

Noi succese comuniste în alegerile municipale din Italia

ROMA 23 (Rador) La 16 Februarie au avut loc alegeri municipale în 8 oraşe din provincia Povio. Rezultatele alegerilor au arătat că candidaţii comunişti şi socialişti au obţinut o majoritate de voturi în 5 din cele 8 oraşe şi în special acolo unde până acum democraţii creştini fuseseră primii.

Protestul Confederaţiei Generale a Muncii împotriva asasinării fruntaşului sindicalist Paparigas

BUC. 23 (Rador). — Telegrama adresată Federaţiei Sindicale Mondiale:

Buc. 22 Februarie

Federaţia Sindicală Mondială
Paris
1, Rue Vernet

In ziua de 21 Februarie a. c. a avut loc în Bucureşti un meeting de protest împotriva asasinării mişeleşti a lui Mitzos Paparigas, secretarul general al Confederaţiei Generale a Muncii din Grecia.

Ne facem ecoul propunerilor venite din massă pentru ca Federaţia sindicală mondială să întreprindă o acţiune pentru a obţine ca o comisie din sânul ei să ancheteze condiţiile în care a fost asasinat secretarul general al sindicatelor din Grecia.

Muncitorimea din R. P. R. refuză să creadă versiunea pusă în circulaţie de guvernul monarho-fascist dela Atena că Mitzos Paparigas, eroicul luptător al muncitorimii din Grecia, s'ar fi „sinucis în închisoare". Aceasta nu este decât o înscenare grosolană, pusă la cale de imperialiştii anglo-americani şi executată de slugile lor credincioase, monarho-fasciştii dela Atena.

Suntem ferm convinşi că o cercetare amănunţită, la faţa locului, ar arăta întregei lumi civilizate că s'a făptuit o crimă odioasă de călăii monarho-fascişti, crimă care se adaugă la şirul nesfârşit de nereguli care se comit în Grecia.

Confederaţia Generală a Muncii din R. P. R.
Preşedinte,
GH. APOSTOL

Abonaţi-vă la OPINIA

ANUL 41 Nr. 738

ABONAMENTE

Lei 360 . . . . . 3 luni
„ 5.000 întreprinderi, autorități pe un an

Atelierele tipografice
IAȘI, Str. ȘTEFAN CEL MARE 50-52

4 Pagini 4 Lei

BIBLIOTECA UNIVERSITĂȚII IAȘI

OPINIA

ZIAR POPULAR COTIDIAN

Vineri 25 Februarie 1949

Redacția
IAȘI, STR. ȘTEFAN cel MARE Nr. 52
Administrația
IAȘI, STR. CUZA VODA Nr. 50

TELEFOANE:
Redacția . . (Nr. 1209 („ 1210
Administrația . . „ 2042
Serv. de noapte . . „ 2088

CRIMELE imperialiștilor se întorc împotriva lor

Imperialismul — ne învață V. I. Lenin — înseamnă reacțiune pe toată linia.

Burghezia în epoca sa de declin nu se dă înlături dela nici o manevră oricât de josnică, oricât de nelegiuită ar fi ea, pentru a-și menține și exercita dictatura de clasă exploatatoare.

Dela atentat și până la uciderea în massă a populației, imperialismul uzează de toate metodele brutale pe care neputința și disperarea agoniei i le inspiră.

Sunt vii în memoria tuturor criminalele tentative ale imperialiștilor de a ucide pe conducătorul proletariatului italian, Palmiro Togliatti și pe secretarul general al Partidului Comunist Japonez.

Opinia publică mondială privește cu oroare și revoltă nelegiuitele masacre din Grecia, din Indonezia, din Indochina.

La șirul acesta de crime, iau adăugat altele mai subtile care amintesc acțiunile celor mai experimentați bandiți hitleriști.

În plină zi a fost ucis la Paris un muncitor care lipea afișe pentru pace. În Grecia, secretarul Confederației Generale a Muncii Mitzos Paparigos a fost ucis fără să fi fost judecat și călăii săi au încercat apoi o sinucidere, pentru a se descotorisi în fața opiniei publice de crima comisă.

În Irak conducătorii Partidului Comunist au fost spânzurați iar cadavrele conducătorilor clasei muncitoare lăsate timp de mai multe ore pe bulevardele centrale ale Bagdadului

I. L.

(Continuare în pag. 2-a)

„Prin încheierea contractelor cu SMT. asociațiile de țărani muncitori dobândesc multe înlesniri"

Scrisoarea țăranului muncitor Ciornea Dumitru din satul Banu

Ziua de Marți 22 Februarie a fost zi de sărbătoare în satul Banu, 28 țărani-muncitori din satul nostru am semnat cu bucurie, contractele ce le-am întocmit cu Stațiunea de mașini și tractoare din Podul Iloaiei care ne va lucra ogoarele cu mijloace mecanizate.

Le-am semnat cu bucurie pentrucă avem tot dreptul să fim bucuroși. În primul rând stațiunea de mașini ne îndeplinește toate lucrările importante: arătură pentru ogor negru, arătură înaintea semănatului, însămânțare cu semănători, recoltarea cu secerătoare, treeratul.

Apoi, lucrările se fac în condițiuni foarte bune.

Deasemeni, este o mare înlesnire pentru noi faptul că fiind strânși în asociație, căpătăm o reducere de 10 la sută pentru lucrările care ni se fac.

Dar cea mai mare înlesnire este faptul că Guvernul a aprobat cu plata muncilor făcute de Stațiune să se facă după executarea lor adică după strângerea recoltei și fără a se adăoga nici un fel de dobânzi. Pentru lucrările de primăvară, recoltare, treerat avem dreptul să facem plata până cel târziu la 15 Noembrie 1949.

Iaca așa înțelege Guvernul nostru să sprijine țărănimea muncitoare și noi nu putem decât să fim recunoscători Partidului Muncitoresc Român care este motorul tuturor acțiunilor, precum și Guvernului.

Și noi, plugarii avem îndatoririle noastre prevăzute în contractul ce l-am încheiat cu Stațiunea de mașini.

Trebue să pregătim la termen, terenurile pe care vor lucra tractoarele și alte mașini agricole, iar în timpul lucrului, trebue să controlăm calitatea lucrărilor executate.

Chiar mâine vor ieși toți membrii asociației pe tarla și vom curăți pământul de mărăcini. Astfel vom pregăti terenul pe care vor lucra în scurt timp tractoarele stațiunii.

CIORNEA DUMITRU
22.II.1949 satul Banu, Com. Dumești

POPORUL MUNCITOR DIN ORAȘUL NOSTRU

a sărbătorit cu fast deosebit ziua Armatei Sovietice

Poporul muncitor din orașul nostru a sărbătorit eri cea de a 31-a aniversare a Armatei Sovietice, armată care ne-a eliberat de sub jugul hitlerismului și a creiat condițiile propășirii noastre economice și culturale, creerii socialismului în țara noastră.

Din zorii zilei delegați ai P.M.R., ai A.R.L.U.S. ai Sindicatelor muncitorești, ai Armatei noastre populare, ai școalelor, autorităților administrative, ai organizațiilor feminine și de tineret se îndreptau cu coroane și jerbe de flori spre cimitirele în care sunt îngropați eroii sovietici jertfiți pentru libertatea Patriei noastre.

La monumentul Eroilor sovietici depe calea 23 August a vorbit despre importanța Armatei Sovietice, armată la păcii și libertății popoarelor, d. prefect Emil Mazilu. La solemnitate a asistat și consulul Uniunii Sovietice în orașul nostru, d. Belov.

La cimitirul I. C. Frimu a vorbit d. Petru Ionescu, președintele Filialei A.R.L.U.S. Iași, iar la cimitirul Eternitate d. Octav Iliescu, secretarul Filialei A.R.L.U.S.

Festivalul dela Teatrul Național

După amiază, la orele 6 a avut loc un festival la Teatrul Național. Mii de cetățeni se înghesuiau la intrare, iar pe culoarele teatrului erau amenajate vitrine în care se arată drumul glorios parcurs de Armata Sovietică.

Au participat reprezentanții Comitetului Județean al P. M. R.-ului, ai autorităților civile și militare, ai organizațiilor de massă, intelectuali, fruntași în producție. Au fost de față deasemeni consulul sovietic Belov, secretarul consulatului sovietic Palei și reprezentanți ai Armatei Sovietice.

După intonarea Imnului Republicei și Imnului Sovietic, s'a format un prezidium al adunării compus din d-nii: Bașutin, colonel din Armata Sovietică, C. Nistor, secretarul Comitetului Județean al P. M. R., Petru Ionescu și O. Iliescu (A.R.L.U.S.), Manolache (Consiliul Sindical Județean), Gheorghiu (Frontul Plugarilor), maior E. Gâțu, Olteanu (tineret) și Antoneta Popescu (U.F.D.R).

Adunarea a fost deschisă de d. Petru Ionescu, după care d-nul maior Gâțu și d-l colonel Bașutin au vorbit despre importanța și forța Armatei Sovietice, eliberatoare a popoarelor, scut al păcii și independenței Uniunii Sovietice.

A urmat apoi un bogat program artistic dat de echipele muncitorești din localitate în colaborare cu echipele artistice militare.

Acolo unde condițiunile permit

Țărănimea muncitoare din județul Iași

trebuie să pornească campania agricolă

Țărănimea muncitoare din județul Iași a profitat de vremea bună din ultimele zile și a ieșit cu plugul la arat.

Iată, în plasa Podul Iloaiei, am văzut Marți țărani trudnici răsturnând primele brazde în primăvara anului 1949.

Neculae Hălăghie și Mircea Roșu din Dumești, Gheorghe Avădănei, Gh. Mihai și Dumitraș Gheorghe din satul Păușești împingeau cu nădejde de coarnele plugului, pregătind astfel țarina pentru însămânțările de floarea soarelui, orz și grâu de vară.

Acolo unde este posibil, unde toate pregătirile sunt terminate, oamenii trebuie să iasă la arat, profitând de fiecare zi favorabilă.

Țărănimea muncitoare, cu îndrumarea organizațiilor de Partid are sarcina să-și mobilizeze forțele pentru a spori producția agricolă cu 40 la sută precum prevede Planul de Stat pe 1949, în sectorul agricol.

În acest scop deci, acolo unde condițiunile permit, plugurile trebuesc scoase pe ogoare pentru a se face arătura în vederea însămânțării.

Sarcinile responsabililor cu asigurări sociale din întreprinderi și instituții

Notile comitete sindicale, alese dintre fruntașii în muncă, au în componența lor și responsabili cu asigurări sociale. Alegerea au fost aleși dintre cei mai cinstiți, cei mai devotați, cei mai atașați de interesele și nevoile salariaților. Căci în fața lor stă sarcina deosebită de a rezolva toate problemele din întreprindere sau instituție, legate de asistența medicală, legate în general de asigurările sociale. Sarcina lor este cât se poate de importantă și pentru a putea să se achite cu cinste de ea, este nevoe ca toți muncitorii, ca întregul comitet sindical să acorde sprijinul în munca responsabililor cu asigurări sociale.

Responsabilii cu asigurări sociale din întreprinderi sau instituții trebue să activeze intens pentru îmbunătățirea condițiilor de muncă a salariaților, să activeze pentru a determina ca printr'o asistență medicală bine acordată să se reducă cazurile de boală. Ei trebue să vegheze și să fixeze ajutoarele de boală, nașteri și decese ale salariaților, în conformitate cu legea, cu dispozițiile centrale.

Pentru a curma lipsurile nemotivate dela lucru, responsabilii cu asigurări sociale trebue să organizeze controlul tovărășesc la domiciliu, să verifice dacă se respectă regimul fixat de medic, să descopere pe cei ce simulează.

Continuare în pag. 3-a

Frontul producției

Pentru ridicarea productivității muncii, alte inovații puse în aplicare de muncitorii dela Atelierele CFR. Nicolina

În luptă pentru lichidarea timpilor neproductivi și pentru economisirea de materie primă, muncitorii atelierelor C. F. R. Nicolina, obțin zi de zi noi succese.

Aceste succese, constă în special în faptul că există o preocupare permanentă, pentru împlinirea programului de producție, preocupare manifestată și stimulată prin întrecerile socialiste. Alți factori care determină bunul mers al producției, sunt inovațiile și îmbunătățirile introduse în procesul de producție, atât de muncitori, cât și de tehnicieni.

Astfel, preocupat de lipsa șplinturilor (cue spintecate) care erau absolut necesare la vagoane și locomotive și lipseau din comerț, lăcătușul Alex. Gheorghiu cu un tovarăș al său a început confecționarea lor în atelier. În acest mod, utilizând mijloace rudimentare se confecționau 800 de șplinturi pe zi. Observând însă că acest număr este insuficient cu necesitățile atelierului, Alexandru Gheorghiu a început să se gândească cum ar putea să producă mai multe șplinturi. Ajutat de sfatul tehnicienilor și stimulat de organizația de Partid, lăcătușul Gheorghiu, a confecționat o piesă cu ajutorul căreia se produce în 8 ore 4000 de șplinturi mărind astfel productivitatea muncii cu 500 la sută.

De ridicarea productivității muncii ca și de ușurarea condițiilor de muncă se interesează în aceiași măsură ca și muncitorii și tehnicienii.

Astfel, șeful de atelier Diaconu V-le din secția II-a vagonaj se interesa foarte mult în ultimul timp de faptul că pentru îndreptarea stâlpilor de fier de la vagoane se pierde enorm din timpul productiv și se încarcă în același timp regia. De pildă, pentru îndreptarea unui stâlp, se pierdea 4-5 ore, atât necesita scosul lui, transportarea la fierărie și apoi montarea la loc. Deosebit de aceasta muncitorii respectivi depuneau eforturi fizice care adeseaori îi împiedecau să mențină ritmul normal de muncă.

Preocupat de acest lucru, Diaconu V-le a construit un dispozitiv din fier vechi, care montat pe stâlpul strâmb sau îndoit, în câteva minute, fără nici un efort fizic, este îndreptat.

NOTE

Pentru E.T.A.C.S.

Mai mulți cetățeni ne sesizează asupra necesității ca la punctele de transbordare, (Piața Unirii, Tg. Cucului, etc.) tramvaiele să aștepte până sosesc în stație vagoanele de unde pot veni pasagerii ce au bilete cu corespondență. Zilele trecute, din cauza grabei manipulantului s'au petrecut unele mici accidente. Astfel, cetățenii care veneau de pe alte trasee și erau grăbiți să se urce spre a ajunge la timp acolo unde au obligații, s'au lovit și au căpătat leziuni.

Direcția E.T.A.C.S. trebue să ia măsuri pentru a remedia această deficiență.

Opinia publică din America, protestează

Pianistul german Walter Gloseking nu a putut cânta în Statele Unite, unde impresarii îi angajaseră o serie de concerte dela care scontau frumoase beneficii. Gloseking a coborât din avion dar nu a putut ajunge până la Carnegie-Hall, unde urma să cânte, deoarece protestele opiniei publice au determinat anularea contractului.

Cele mai vii proteste au pornit din rândurile demobilizaților și organizațiilor antinaziste care au arătat că Gloseking colaborase cu partidul nazist nu numai în timpul războiului, dar și în timpul cât Hitler a stat la putere. În 1945, Gloseking fusese trecut pe lista neagră întocmită de autoritățile militare americane, dar în 1947 decizia a fost anulată fără nici o explicație.

Școlile tehnice

Cum funcționează școala medie veterinară din Iași

Prin legea pentru reforma învățământului, căutându-se a se asigura cadrele de specialiști necesare tuturor ramurilor de activitate, s'au înființat și un mare număr de școli tehnice sanitare, ce urmează a-i pregăti pe viitorii specialiști necesari ridicării nivelului general de viață a populației.

Una din problemele cele mai importante pentru economia noastră, este însă și aceea a animalelor de muncă necesare muncilor agricole, apoi a ovinelor, porcinelor și a păsărilor care constitue una din bogățiile importante ale țării noastre. Deaceea, în urma reformei Învățământului, s'au creat și școli tehnice veterinare. Medicii veterinari erau prea puțini, iar activitatea lor era mai mult birocratică, și năzuințele acestora se centrau în jurul plasării într'un post de conducere administrativ, la oraș.

Cadre tehnice medii

Cadrele necesare însă care să poată desfășura o activitate operativă, pe teren, lipseau însă.

Iată decе s'a avut în vedere nevoia de a pregăti nu numai medici, dar și agenți veterinari, în stare să asigure controlul sanitar, să execute o vaccinare, însă asigure curarea vitelor accidentate într'un mod satisfăcător.

La Iași a luat ființă o asemenea școală medie tehnică veterinară, unde elevii primesc cunoștințe temeinice pentru activitatea lor pe teren.

Școala dela Iași

Această școală medie veterinară funcționează în str. Mareșal Malinovschi, în localul fostului Gimnaziu Alexandru, lângă Strand.

Faptul că această clădire nu are curte, și că la ultimul etaj, unde sunt situate dormitoarele școlarilor nu se află instalația de apă și canalizare, face însă ca ea să fie insuficientă, neadaptată scopului pentru care a fost destinată.

Corpul didactic

Corpul didactic al școlii
R. NAUMESCU

Continuare în pag. 2-a

Sovietele și centralismul democratic

În materie de organizare administrativă a statului, s'au aplicat, în ordine cronologică, principiile: centralismului, a desconcentrării și a descentralismului. Toate acestea în cadrul statului burghez, și adecvate scopurile acestui stat: exploatarea majorității muncitoare de către minoritatea deținătoare de mijloace de producție.

Centralism birocratic, desconcentrare, descentralizare

Centralismul birocratic, burghez, constă în administrarea locală prin organe numite de centru, exercitându-se prin funcționari. Acest sistem a înflorit mai întâiu în statul de tip absolutist. *Desconcentrarea* (lărgirea atribuțiilor organelor locale) și *descentralizarea* (centrul își păstrează numai un drept de control asupra organelor locale) au apărut odată cu mișcările revoluționare burgheze, pentru ca pe măsură ce burghezia și-a încheiat ciclul acțiunilor progresiste, consolidându-și puterea și căutând să-și apere poziția de clasă dominantă, exploatatoare a proletariatului, desconcentrarea sau descentralizarea, după caz, să fie tot mai mult înăbușite sub perdeaua grea a unui centralism greoi.

Centralismul democratic, este cel mai nou principiu de organizare administrativă, aplicat în U. R. S. S. și recunoscut ca bază organizatorică a Partidului Comunist (b) al Uniunii Sovietice ca și de P. M. R. (vezi: *B. Zaharescu*: Centralismul democratic, principiu organizatoric de bază al partidului clasei muncitoare, 1948).

Centralism și democratism

Centralismul reprezintă o necesitate pentru aducerea la îndeplinire a scopurilor conducerii socialiste. Ideea de centralism implică ideea de *stat* (care în faza înaintată a societății comuniste este sortit dispariției). Ori statul socialist sovietic, pe lângă faptul că este singurul stat socialist aflându-se într'o încercuire capitalistă, își sporește eforturile spre a atinge comunismul și în acest scop folosește toate resursele țării în vederea restructurării noi după un *plan* unitar, *central*. În sfârșit, un al treilea motiv pentru care este necesar centralismul îl constitue comunitatea intereselor de clasă, care stă deasupra oricărei izolări naționale.

Totuși, centralismul sovietic nu are nimic comun cu centralismul burghez, birocratic. Pentrucă doctrina sovietică a știut să lege în modul cel mai desăvârșit ideea de *centralism* cu aceea de *democrație*, stimulând astfel fața creatoare și inițiativa maselor. Orice organ al puterii publice este ales de masele de cetățeni, nu numit. În U. R. S. S. 56 la sută din cetățeni sunt alegători, iar din aceștea 14-15 la mie sunt deputați (unionali, republicani, locali).

Fiecare unitate administrativă dela sat la uniune este condusă numai de organe alese (soviete), potrivit articolului 2 din Constituție. Se vede deci că centralismul democratic se contrapune pu-

Continuare în pag. 2-a

Vitrina librăriilor

SERGIU FĂRCAȘANU:

„Brigada cântă pe mai multe voci"

In editura „Scânteia" a apărut în broșură un fragment dintr'un roman în pregătire „Brigada cântă pe mai multe voci", de Sergiu Fărcășan.

Acțiunea se petrece în luna Februarie 1948... Pe șantierul dela Banu-Mare, brigăzile de tineri sunt în întrecere. Fiecare brigadă lucrează cu râvnă dar nu conlucrează cu celelalte brigăzi. Intre brigăzi nu s'a creiat acel spirit de camaraderie și colaborare ce trebue să existe între oamenii care muncesc pentru acelaș țel.

Brigada VI-a aflând că brigada II-a a câștigat întrecerea e gata să se ia la ceartă cu cel care venise să vestească victoria, în loc ca acesta s'o stimuleze la o muncă bine organizată și mai productivă. Iar atunci când brigada termină tuburile de oxigen, brigadierii, demoralizați că brigada VI-a lere la înainte, se culcă în așteptarea tuburilor, pierzând un timp prețios, pe care l-ar fi putut folosi ajutând o altă brigadă. Tinerii nu au înțeles că trebue să-și unească forțele, fiindcă muncesc cu toții pentru acelaș țel, că victoria lor e o victorie comună, victoria poporului muncitor.

Un tovarăș dela județeana partidului, Turda, venit pe șantier, își dă seama că vina o poartă cadrele brigăzilor care și ele se ceartă între ele, în loc să facă muncă de îndrumare. Cu experiența sa de bătrân luptător, el le arată calea cea justă, spiritul în care trebue să facă întrecerile socialiste. Sub îndrumarea lui, brigăzile pornesc la muncă, însuflețite într'un elan comun.

Elementele tinere muncitoare, dela sate, din fabrici și ateliere, școli și universități, alcătuesc o forță care, prin energia, prin entuziasmul și dinamismul lor pot aduce un aport de mare însemnătate în opera de construire a socialismului.

Pentru aceasta este însă nevoie ca această energie să fie folosită în mod just, ca entuziasmul tineretului să fie călăuzit, îndrumat spre țeluri mărețe.

Aceasta se poate realiza numai prin crearea unei organizații unice revoluționare de tineret, condusă, îndrumată și educată de partid.

In mijlocul acestor organizații, lipsite de o linie de conduită unică, dușmanul de clasă s'ar fi putut infiltra cu mai multă ușurință.

PCR s'a ocupat îndeaproape de tineretul nostru muncitor dela sate și orașe.

Educați de partid, în condițiile grele ale ilegalității, tinerii UTC-iști sub amenințarea celor mai groaznice schingiuiri, au luptat împotriva regimului de asuprire care pregătea războiul împotriva Uniunii Sovietice.

Vasile Roaită, care a murit cu mâna pe sirenă, chemând la luptă muncitorimea CFR-istă în luptele dela Grivița din 1933; Filimon Sârbu, împușcat la Constanța sub regimul antonescian pentrucă a demascat și a luptat împotriva războiului nedrept dus împotriva Uniunii Sovietice, au ilustrat în modul cel mai hotărât stilul de luptă al tineretului revoluționar.

Din rândurile tineretului comunist s'au ridicat nenumărate figuri de eroi care au luptat și s'au jertfit pentru cauza clasei muncitoare, pentrucă așa i-a educat Partidul.

In perioada reconstrucției, cât și astăzi în lupta pentru împlinirea planului Economic de Stat, zeci și sute de tineri au devenit fruntași în producție, răspunzând cu elan sarcinilor ce le pune Partidul.

Datorită sprijinului P.M.R. funcționează astăzi școli de cadre pentru tineri, școli în care sunt educați în spiritul ideologiei marxist-leniniste.

Tot la îndemnul partidului, zeci și sute de tineri studiază Istoria P.C.(b) al U.S.

Pe de altă parte școli tehnice de calificare profesională sunt puse la dispoziția tineretului, dându-li-se astfel posibilitatea de a-și ridica calificarea profesională.

Nivelul politic — în creștere — explică bucuria și înțelegerea cu care tineretul muncitor a primit hotărârea creării organizației unice de tineret. Această organizație, condusă și îndrumată de Partid, va duce mai departe opera de educare a tineretului muncitor în spiritul principiilor marxist-leniniste, a devotamentului față de Partid și față de clasa muncitoare, a dragostei față de muncă, ură și vigilență față de dușmanii de clasă. Sub îndrumarea Partidului, tineretul își va ridica — necontenit — nivelul său politic și ideologic, își va da contribuția sa la opera de clădire a socialismului și va deveni nădejdea și rezerva Partidului. Din acest tineret, desbărat de prejudecăți, cu o nouă atitudine față de muncă, cu respect față de bunul obștesc, înzestrat cu cultură și devotat cauzei poporului muncitor, va crește omul viitorului, omul socialist.

PUNCTE

Spectacole în întreprinderi

Vineri 25 Februarie, două echipe—ale Teatrului Național din Iași organizează spectacole la „ETACS" și „Țesătura", împreună cu membrii ai orchestrei „Doina Moldovei" și ai Filarmonicei locale.

La Etacs

își dă concursul orchestra „Doina Moldovei" și d-na Sorana Mogoș, care va interpreta un program de dansuri.

Programul va fi precedat de un cuvânt rostit de d-l C. Protopopescu.

La Țesătura

va concerta Filarmonica, iar cuvântul introductiv îl va rosti d-na Elena Foca. La Țesătura ca și la E.T.A.C.S. se joacă piesa într'un act „Cine bate?", în interpretarea d-lor: C. Sava, A. Radvanski, Rățescu, Cadeschi, S. Ionașcu, Miluță Gheorghiu, M. Baciu.

Aceeași piesă

o joacă la ETACS: G. Popovici, Blehan N. Veniaș, Paul Varduca, Tr. Ghițescu, Liana Budescu, A. Bârsan, L. Ilescu, Florica Damian, M. Davidoglu. Direcția de scenă: d-l I. R. Matache.

Cinematograf școlar

Pentru școlarii ieșeni s'a achiziționat un aparat de proecție care a fost instalat la liceul Nr. 1 de băeți unde se prezintă filme științifice.

Maestrul Antonin Ciolan

dirijorul ieșean, actualmente la opera maghiară de stat din Cluj, a dirijat de curând în capitala Ardealului un concert în cadrul căruia s'au executat: Simfonia „Jupiter" de Mozart, Concertul pentru vioIină și orchestră de Brahms și, în prima audiție, cântece țărănești de Bartok și Cântece și dansuri slovene de Moyses. Felul cum a stăpânit orchestra dl. Ciolan a fost remarcat de publicul și presa din Cluj.

Cititorii au cuvântul

In ultima noastră pagină de cultură și artă am adresat cititorilor noștri un îndemn de a ne trimite observațiuni asupra manifestărilor artistice și culturale la care participă (spectacole de teatru, concerte, festivaluri, cărți citite, etc).

Fiind în preajma unor manifestări artistice importante („O scrisoare pierdută" la Teatru, concertul de Vineri seara, problema restructurării autorilor, care se discută, conferințele dela Arlus și librăria „Cartea Rusă") reamintim cititorilor de acest apel al nostru.

SPORT

Sâmbătă și Duminică se va desfășura în sala O.S.P., cea de-a treia etapă a campionatului de Wolley-Ball de iarnă.

Programul jocurilor este următorul:

Sâmbătă:

Incepând dela orele 15

Armata—Dinamo
Grănicerul—Metalochimic
CSU—LF 1 II (Fem.)
STAE—LF 1 I (Fem.)
CFR II—RATA
Grănicerul—LB 1
CSU III—LB 2 III

Duminică

Dimineața, începând dela orele 8

Armata—RATA
Arte Grafice—LB 1
CSU—STAE (Fem.)
LF 1 I—LF 1 II (Fem.)
RATA—CSU III
CSU I—LB 2 I
Macaby I—CFR I

După amiază, începând dela orele 15

CFR II—CSU III
Dinamo—LB 2 III
CSU—LF 1 I (Fem.)
STAE—LF 1 II (Fem.)
CFR II—Dinamo
LB I—Constructori

*

Duminică dimineață —în cinstea conferinței județene de unificare a tineretului—va avea loc un mare cross popular la care pot lua parte toți muncitorii, studenții, elevii și militarii din orașul nostru.

*

La 27 Februarie încep în orașul nostru, primele jocuri ale campionatului național de tennis de masă.

Inscrierile se fac la sediul Județenei OSP, până în seara zilei de 24 Februarie. Campionatul se dispută tur-retur.

*

In cinstea conferinței județene de unificare a tineretului va avea loc o mare competiție de wolley-ball, cu participarea celor 4 echipe din categoria onoare.

Competiția se va desfășura în aer liber, pe terenul Primăriei, începând dela orele 15, după următorul program:

LB I — CSU I
Macaby I — CFR I
Invingătorii între ei.

Intrarea liberă.

*

Comitetul Federal FRFA a propus, și Biroul Executiv OSP a aprobat desființarea Diviziei Naționale C. Echipele foste divizionare vor activa în cadrul districtelor respective, categoria onoare.

In cinstea Unificării tineretului

Sportivii ieșeni

își intensifică munca în fabrici, ateliere, facultăți și școli

In regiunile burghezo-moșierești, tineretul era privit ca un element din care se putea stoarce profit, ca o massă ce putea fi lesne manevrată în scopuri de diversiune.

Moșierii și fabricanții aveau nevoie de un tineret docil și înapoiat, care să lucreze în fabrici și pe ogoare pentru interesul stăpânilor.

Era normal deci, ca și sportul să fie folosit ca un mijloc de afacere și diversiune. Așa se explică huliganismul, șovinismul și profesionismul din sportul burghez.

In regimul de democrație populară, sportul este un bun al masselor de tineret, sportivii fiind strâns legați de problemele care frământă întregul popor muncitor.

Astfel, la chemarea Partidului, sportivi ieșeni au înțeles să-și intensifice munca, pentru ridicarea nivelului lor ideologic și—în cinstea Unificării—să-și încordeze forțele pentru a fi ca și în sport, „Primii în întrecerile socialiste".

Manifestațiile sportive de Duminică 27 Februarie — care vor fi organizate în cinstea Conferinței județene de unificare a tineretului — dovedesc cu prisosință că sportivii localnici au înțeles semnificația înaltă a acestui eveniment.

In fabrici, ateliere, școli și facultăți, munca trebuie sporită, pentrucă în felul acesta, conferința județeană de unificare să-i găsească pe tinerii sportivi în plin efort constructiv atât în unitățile din care fac parte, cât și pe stadioane, acolo unde-și dispută întâietatea.

LAZAR ANDREI
din Comitetul jud. OSP

OAMENI ȘI FAPTE DIN U. R. S. S.

Societatea tinerilor geografi

Din inițiativa și sub conducerea profesorilor geografi V. Belousov a fost înființată în orașul Kamensk-Uralsk din Ural, societatea tinerilor geografi „Mikluho-Maclai".

Această societate, numărând peste 800 de școlari, se compune din următoarele secții: geografică, istorică și de științe naturale.

In timpul vacanțelor de vară membrii societății au făcut numeroase călătorii în diferitele regiuni din Uniunea Sovietică.

Societatea posedă un muzeu propriu, și întreține o corespondență bogată și susținută cu școlarii din Ucraina, Bielorusia, Georgia precum și din țările noilor democrații — Bulgaria și Polonia.

Electrificarea colhozurilor din Tadjikistan

In cursul anului trecut s'au electrificat în Tadjikistan zeci de colhozuri. Pentru anul curent în aceiași regiune s'a trasat un plan lărgit al electrificării. In regiunile care există canaluri sau alte rezerve de combustibil local, vor fi electrificate 125 de colhozuri.

Planetariul din Moscova împlinește 20 de ani de existență

Anul acesta se vor împlini 20 de ani dela inaugurarea Planetariului din Moscova. Acest Planetariu, foarte popular, nu numai în Moscova, ci și în Uniune, a fost vizitat, în acest răstimp, de peste 12 milioane de oameni.

Atelierele Planetariului au construit un număr important de aparate de proecție speciale, cu care au fost înzestrate noulle planetarii din Jurno-Sahalinsk, Saratov, Iaroslavl și Gorki.

In curând se vor deschide alte planetarii la Burnaul, Ivanovo și Kazan.

Două planuri cincinale în trei ani

Nicolae Ugolkov, meșter strungar la uzina „Proletaru Roșu" din Moscova, a îndeplinit în mai puțin de trei ani două planuri cincinale. Printr'o serie de prețioase mijloace de raționalizare a muncii el a demonstrat că metodele de muncă rapidă pot fi folosite în orice sector al industriei, în care lucrează. Folosind instrumente dintr'un aliaj dur, Nicolai Ugolkov a atins o viteză de șlefuire a pieselor de 630 metri într'un minut, în loc de 250-300 metri, cât se ajunsese până atunci. Ugolkov și-a luat obligația de a îndeplini cinci norme anuale, numai în cursul anului 1949.

Crimele imperialiștilor se întorc împotriva lor

(*Urmare din pag. I-a*)

pentru a înspăimânta pe cetățeni și a-i determina să renunțe la lupta lor pentru libertate.

Crimele imperialiștilor se întorc însă ca bumerangul împotriva celor ce le comit. Ele ridică și mai puternic massele muncitoare împotriva celor ce îi exploatează și terorizează. Ele stârnesc revolta și strâng rândurile celor ce n'au „decât lanțurile de pierdut și o lume de câștigat", ele grăbesc sfârșitul inevitabil al capitalismului, eliberarea omenirii muncitoare.

Cum funcționează școala medie veterinară din Iași

(Urmare din pag. I-a)

este compus din trei profesori de cultură generală, restul fiind medici de specialitate. In legătură cu această împărțire a profesorilor trebue să subliniem o serie de lipsuri. In primul rând faptul că profesorii specialiști nu stăpânesc o optimă metodă de predare, dictând elevilor lecțiile, în lipsă de manuale. In felul acesta însă, se pierde din caracterul activ și stimulativ al judecății școlarilor pe care trebue s'o aibă lecția ca element principal al lecției. Profesorii de carieră au luat inițiativa colaborării tovărășești cu colegii lor specialiști pentru a-i ajuta să dea o formă mai potrivită lecțiilor. Dar o dificultate în această ordine de idei o mai constitue și faptul că uneori medicii sunt nevoiți să lipsească dela cursuri, având și alte obligații profesionale.

Lipsa de materiale

O mare lipsă în predarea lecțiunilor o constitue însă și faptul că nu există deloc material didactic, nici planșe anatomice, piese de laborator, manuale școlare, etc. Ar fi necesar ca Ministerul Agriculturii, de care depinde școala, din punct de vedere administrativ și financiar, prin Direcția Agricolă județeană, să facă toate sforțările pentru a înzestra școala cu toate aceste materiale indispensabile.

Practica elevilor

Elevii au, pe lângă cursurile teoretice, și numeroase ore de practică, executându-se la Abatorul orașului și la Institutul de bacteorologie veterinară, la mari distanțe de sediul școalei.

Aceasta constitue un motiv în plus care pledează pentru găsirea în viitor a unui nou local.

Școlarii

Școlarii sunt recrutați în majoritate din rândurile țărănimii muncitoare și a muncitorilor. Ei manifestă o vie dorință de a învăța, de a-și însuși atât cunoștințele profesionale cât și pe acelea generale. Ei vor să servească poporul cu devotament, pentru a contribui la conservarea și sporirea acestui sector al avuției naționale.

SOVIETELE
și centralismul democratic

(Urmare din pag. I-a)

terii administrative, adică puterii exercitată de funcționari, (ca în cazul centralismului biurocratic). Legătura dintre alegători și aleși este directă și continuă, aleșii putând fi revocați de mase, în cazul când contravin voinței acestora. Deaceea ei fac dări de seamă în fața alegătorilor.

Astfel funcționând, aparatul de stat sovietic *se confundă* cu masele, nu stă deasupra lor ca în cazul aparatului de stat burghez.

O unică putere în stat

Dreptul administrativ sovietic proclamă o unică putere în stat, combătând separația puterilor. Aceasta pentrucă elementul caracteristic al întregului sistem politic sovietic este *unitatea de acțiune*. Pentru a se realiza această unitate competența organelor ad-tive se concentrează spre centru sau se localizează în jos, în măsura în care problemele din sectorul respectiv privesc statul în întregimea lui, sau numai părți din teritoriul lui. Prin asemenea „localizări"—cum le numește Lenin—unitatea nu se destramă, ci se garantează datorită varietății detaliilor.

Sovietele sunt organe alese care conduc o anumită unitate ad-tivă (sat, comună, raion, republică, uniune). Ele sunt pluripersonale, ceeace înseamnă că puterea lor se manifestă numai *colectiv*, pentru a evita autoritarismul.

Intre soviete există totuși o anumită ordine ierarhică, în sens vertical. Organele ad-tive sunt însă supuse unei duble subordonări: pe deo parte, (vertical) organelor superioare, pe de altă parte față de organul puterii locale.

„Dubla subordonare—spune Lenin—este necesară acolo unde trebue să se țină seama de deosebirile locale inerente;... a nu ține socoteală de deosebirile locale, înseamnă a cădea în centralism biurocratic, a pune piedici activităților locale, baza unei opere chibzuite. Dubla subordonare se aplică deci acolo unde este necesar să se țină seama de diversitatea situațiilor locale, dar și de unitatea de îndrumare. In domeniul parchetului, de exemplu, nu se aplică, deoarece procuratorul trebue să vegheze ca legile să explice real și *uniform* pe tot cuprinsul țării.

Organele puterii publice

Organele puterii publice sunt de două categorii: 1. *organe ale puterii de stat* (Sovietele locale, sovietele supreme ale republicilor autonome și unionale și al U.R.S.S) și 2. *organe executive și ad-tive* ale puterii de Stat, care sunt tot de două feluri: a) *generale* Consiliile de miniștri și comitetele executive ale Sovietelor) și b) *de resort* (ministerele cu comitetele și direcțiile lor și serviciile comitetelor executive ale Sovietelor locale).

Consiliile de miniștri și ministerele U.R.S.S. și ale republicilor unionale și autonome sunt *centrale*; celelalte locale.

Ministerele sunt de 3 feluri: 1) Unionale generale, având competință pe întreg teritoriul URSS, și care conduc direct, 2) *unionale republicane*—care conduc prin ministerele republicii unionale și 3) republicane (ramuri de importanță locală).

Republica unională are următoarele servicii: agrar, financiar, comercial, sănătate, educație, industrie locală, gospodărie comunală, asigurări sociale, drumuri, chestiuni generale, arta, comisia de planificare, cadre, și altele, după necesitățile locale (textile, autotransporturi etc.) Aceleași servicii le are și raionul, iar în raport cu activitatea economică locală, are serviciu comunal și al industriei locale (cu aprobarea superioară poate avea și un serviciu al afacerilor interne). Orașele au deasemenea unele din aceste servicii.

Puterea de decizie

In ceeace privește *puterea de decizie deplină o au numai sovietele* în raza lor de acțiune.

Organele executive și administrative generale (Consiliile de miniștri și comitetele executive ale sovietelor) au putere de decizie numai în materie executivă și ad-tivă, pentru îndeplinirea hotărîrilor sovietelor respective. Organele puterii de stat sunt subordonate organelor puterii de stat superioare. Organele executive și ad-tive generale și de resort sunt subordonate organelor puterii de stat (sovietele) pe lângă care funcționează și cele superioare și sunt răspunzătoare față de ele dar și față de organele executive și ad-tive generale superioare. Organele executive și ad-tive de resort sunt subordonate atât organelor puterii de stat cât și organelor executive și ad-tive de resort superioare din ramura ad-tivă respectivă, deci subordonarea este de două feluri: orizontală, față de organul puterii de stat și organul executiv și ad-tiv general pe lângă care funcționează, verticală, față de organele ierarhic superioare. Subordonarea aceasta implică dreptul de *revocare* și *suspendare* a actelor organelor în subordine. Totuși, dubla subordonare are unele îngrădiri, după cum o anumită ramură ad-tivă trebue să fie condusă mai autonom sau mai centralizat. Sunt materii de competența exclusivă a Uniunii, a republicilor unionale, a republicilor autonome.

De competența sovietelor locale sunt: dirijarea activit. ad-tive în subordine, paza ordinei, aplicarea legilor și

Informațiuni

Distribuirea uleiului pe luna Februarie

Ministerul Comerțului și Alimentației a pus la dispoziția agenției locale „Centrocom-Aliment" o cantitate de 30 tone ulei, pentru a fi distribuită pe luna Februarie 1949, prin magazinele de Stat și cooperative, numai posesorilor de cartele A. B. B. 1, C. D. 1, și D. 2.

Se atrage atențiunea populației să nu decupeze dinainte bonurile. Posesorii vor prezenta cartelele de alimente, urmând ca bonurile să fie decupate de unitatea de distribuire a uleiului.

Volumul de activitate bugetară a Primăriei

Ministerul Finanțelor a aprobat suma de 25 milioane lei, ce reprezintă volumul de activitate bugetară a Municipiului Iași, în această sumă se cuprinde și contribuția Statului în valoare de 16 milioane lei.

Suma de 21 milioane pentru investiții, pusă la dispoziție de Consiliul Superior de Planificare, nu se cuprinde în suma prevăzută pentru activitatea bugetară.

Traficanți pe valută arestați

Miliția locală a arestat pe Zweifel Natan din str. Smârdan 93, pentru traficul de valori.

Comisionarul transporta dela București, pentru Știrbu N. Leiba zis Nuță din str. Anastasi Panu, obiecte de aur și valută străină.

Acestea, erau cumpărate dela Iran Mozes zis Irlan, str. Col. Oreru Nr. 20 București. Știrbu Leiba, le vindea lui Ianovici Leizer din str. Mareșal Malinovschi 2 bis.

Vinovații au fost înaintați Parchetul Tribunalului Ilfov pentru cercetări.

— La ferma de Stat „23 August" din Podul Iloaei va fi organizată în cursul acestui an o îngrășătorie de porci prevăzută în planul de muncă pe 1949.

Această îngrășătorie va avea peste 100 porci de rasă.

Sarcinile respozabililor cu asigurări sociale din întreprinderi și instituții

(Urmare din pag. I-a)

e boală.

Responsabilul cu asigurări sociale are sarcina de a participa la ședințele comisiunilor de examinare medicală a salariaților, de a supraveghea cum se desfășoară acestea, de a participa la rezolvarea chestiunilor privind grădinițele de copii, creșele, căminele, etc.

Proiectul de buget propriu de asigurări sociale va fi întocmit după indicațiile și sugestiile responsabililor de asigurări, după care li vor aduce la cunoștința tuturor salariaților întreprinderii sau instituției, iar apoi la fiecare trimestru vor înfățișa tovarășilor de muncă, cheltuelile efectuate din fondurile asigurărilor sociale.

Încă o sarcină importantă este aceia de a supraveghea buna funcționare a spitalelor, clinicilor, dispensarelor și posturilor de prim ajutor din raza lor de activitate, urmărind ca farmaciile din această rază, să fie înzestrate și aprovizionate cu medicamente, iar aceste medicamente să fie repartizate celor în drept. De semenea, vor insista pentru a se lua măsuri ca în fiecare instituție sau întreprindere să se instaleze un dulap cu medicamente și pansamente de prim ajutor.

In fața acestor responsabili va sta permanentă treabă sarcina de a supraveghea condițiile în care se lucrează, luând măsuri imediate de remediere unde aceste condiții nu sunt conforme cu regulele de higienă.

Cele arătate mai sus constituesc obiectivele principale ale responsabililor de asigurări sociale. Ele trebuesc duse la îndeplinire cu cea mai mare strictețe, devenind astfel în sprijinul oamenilor muncii.

Prin responsabili de asigurări sociale, această instituție trece sub conducerea și controlul direct al sindicatelor, înlăturându-se aparatul birocratic greoi creat de regimul burghezo-moșierese în sectorul asigurărilor sociale ca și în celelalte ramuri de activitate.

Responsabilii sindicali cu asigurări sociale trebue să-și dueă cu cinste munca care le-a fost încredințată de tovarășii săi, dând totul pentru realizarea sarcinelor ce le stau în față.

Duminică 27 Febr. ora 11 dim.
în localul librăriei
„Cartea Rusă"
Tov. Nec. Veniaș
artist la Teatrul Național
Va povesti copiilor povești după cărțile de autorii sovietici și români

Centrul de educație profesională ORT., instrument în acțiunea de restratificare

Printre elevii școlii. Cursuri pentru adulți Realizări și lipsuri

Centrul de educație profesională — ORT din localitate îndeplinește un rol important în acțiunea de restratificare, de încadrare în câmpul muncii a celor tineri și vârstnici.

In secțiile de mecanică cu subsecțiile de strungărie, ajustaj, montaj, lăcătușerie și sudură ca și la tricotaje și atelierele de croitorie și lenjerie, un număr de 70 elevi și eleve învață cu sete ; ceeace au pierdut în anii grei de dictatură fascistă ei caută să recupereze acum, să se pregătească cât mai bine pentru viață, pentru munca adevărată, creatoare.

La ajustaj, în fața strungului sau a Bormaschinei, se creiază un tip nou de tânăr care va contribui mâine la ridicarea Patriei noastre.

Activitatea școlii

Centrul de educație profesională ORT își justifică existența și prin înființarea unui curs special pentru adulți care are loc după masă și care este frecventat de 15 elevi ; la secția de croitorie participă la același curs de adulți, 100 femei care după o frecvență de 6 luni până la 1 an știu să croiască și să fie în general perfecționate în arta croitoriei. O altă secție specială de alfabetizare de curând înființată a cuprins un număr de 22 elevi și eleve.

In general, practicul este îmbinat cu teoreticul ; cursurile teoretice care se predau pentru elevii școlii cuprind lecții de technologia metalelor iar pentru fete technologia textilelor.

In afară de aceasta se țin și lecții privind cunoștințele generale ale elevilor ; se învață cu mult spor limbile română, idiș și rusă.

Școala este înzestrată cu o bibliotecă cuprinzând cărți technice și de beletristică, în general activitatea culturală desfășurându-se în condițiuni mulțumitoare.

Echipa artistică a școlii desfășoară o activitate frumoasă dându-și concursul la șezătorile și festivalurile artistice ale Căminelor culturale din raza orașului.

Lipsuri care au fost remediate

Vizitând atelierele școlii îți dai seama că munca elevilor se desfășoară în condiții care nu sunt optime. Localul nu este destul de spațios, mașinele sunt îngrămădite în săli mici, mai lipsesc o serie de aparate absolut necesare pentru desfășurarea învățământului în cele mai bune condițiuni.

Elevii dela atelierul mecanic nu au șorțurile necesare pentru a fi protejați de iradiațiile razelor ultra-scurte, la sudură. Lipsesc și oglinzile de sudură de calitate.

Alte lipsuri însă, au fost îndepărtate prin munca și ingeniozitatea elevilor ; s'a reușit să se fabrice o serie de unelte și piese de mare precizie ca filiere, baemarie, chei mobile, capuri universale, etc.

In fruntea activității, cei care duc munca de îndrumare în mijlocul elevilor sunt U.T.M.-iștii din școală, mecanicii muncitori la strung Ioina Leib și Calmanovici Marcel, David Barcu, Grinberg David, Moise Marcel și Cohn Leon.

Prin piesele fabricate chiar de elevi, munca maeștrilor a fost cu mult ușurată.

Un strung din piese vechi

Trebuește evidențiat și efortul depus de cei doi U. T. M-iști Cohn Leon și Moisa Marcel care împreună cu maestrul lor Fischer Iancu muncesc de zor pentru montarea unui strung din fier vechi.

Noul strung al școlii va fi în curând terminat și atunci se vor putea confecționa piese lungi până la 4 m.

— „Treaba nu-i ușoară de loc, ne spun cei doi elevi-ucenici dar o vom duce la capăt ; strungul ne va folosi atât nou cât și celorlalți care vor veni după noi să învețe aici".

La secția de croitorie

Frumoase rezultate se obțin și la atelierele de croitorie, lenjerie, la mașina de tricotat.

Ciubotaru Elena a venit tocmai dela Tudora, din județul Botoșani să învețe aici croitoria Herșcu Rașela la strickmachine sau Moraru și Martiniuc la croitorie muncesc și învață cu deosebită tragere de inimă ; la fel și Leibovici Jeny.

După un interval de timp destul de scurt, elevele au marcat un progres important.

•

Socotim că Centrului de educație profesională ORT i se acordă importanță prea mică în momentul de față.

Pentru a-și putea împlini cu prisosință rolul de restratificare a celor tineri și vârstnici, școala trebuiește înzestrată cu mașini suficiente, cu utilaj mărit. Localul trebuiește și el adecvat scopului.

In special însă trebuiește dusă o intensă activitate de popularizare a Centrului, în rândurile tineretului dornic de a se încadra în producție de a învăța o meserie bună.

Operațiunile de recrutare a elevilor trebuește făcute cu toată seriozitatea, în mod organizat de către personal competent, însărcinate în mod special cu aceasta.

Numai astfel, Centrul ORT va deveni un instrument deosebit de activ în acțiunea de productivizare.

S. ZONENREICH

INTREPRINDERILE MUNICIPIULUI IAȘI
Regie Publică Comercială
E.T.A.C.S.

COMUNICAT

Constatându-se că o parte din proprietarii și chiriașii imobilelor din orașul Iași, nu întrețin în bună stare instalațiile de apă, lăsând să se piardă mari cantități de apă, la cuvete, băi, W. C. se face cunoscut că începând din ziua de 23 Februarie a. c. se va face controlul instalațiilor de apă dela imobilele din orașul Iași.

Acolo unde instalația va fi găsită defectă, lăsând a se pierde apa în mod inutil, se vor da somații cu termen fix.

In cazul când instalațiile de apă nu vor fi reparte în termenul fixat, se va tăia racordul definitiv.

DIRECȚIUNEA

PARCHETUL TRIBUNALULUI JUDEȚULUI IAȘI

D-l Vasile Ardeleanu, domiciliat în satul Podgoria, comuna Copou jud. Iași, prin petiția înreg. la acest parchet sub Nr. 3535 1949, cere reconstituirea actului său de naștere, fiind născut în comuna Sloboz a-Raranca jud. Cernăuți, la data de 18 Octombrie 1926, din părinții Constantin și Elena Ardeleanu.

Noi, Primarul Procuror al Tribunalului Iași,

In conformitate cu dispozițiunile art. 3 din din decretul-lege Nr. 4062 din 14 Decembrie 1940, invităm autoritățile și persoanele care dețin sau cunosc extractul sau alte înscrisuri referitoare la actul a cărui reconstituire se cere prin petițiunea de mai sus, să le depună de urgență și să se prezinte la Perchetul acestui tribunal, pentru a ne da relații.

Prim Procuror
GEORGE VUZA
Ind scifrabil Prim Secretar

La Cartea Rusă
se fac abonamente la ziarul
„Pentru pace trainică, pentru democrație populară"
organul Biroului Informativ al Partidelor Comuniste și Muncitorești

MOLDOVA
SOC. COMERCIALĂ DE STAT
Iași Str. Gh. Dimitrov 126
a pus în vânzare
pește sărat
la toate magazinele sale de desfacere
Totodată anunță cooperativele din oraș și județ că se pot aproviziona cu orice cantitate de pește sărat

Filarmonica de Stat „Moldova"
Sala Teatrului Național
Vineri 25 Februarie 1949 ora 20 Precis
CONCERT SIMFONIC
Dirijor: Maestrul Th. Rogalsky
Solistă: Josette Hârsu — pianistă
Solista a orchestrei Radio-București
Program:
1. MENDELSSOHN: Grota lui Fingal
2. ZENO VANCEA: Fragment din baletul Priculicul. a) Dansul ursului b) Dansul chiaburului
3. GRIEG: Concert pentru pian și orchestră Solistă: Josette Hârsu
4. MENDELSSOHN: Simfonia Italiană
Prețul locurilor: lei 110, 90, 66, 44, Sindicaliști, Studenți, elevi, Militari, 50 la sută reducere
Biletele la Agenția „THALIA"
Publicul este rugat a-și procura biletele din timp pentru a evita aglomerația la Casă. Concertul începe la ora anunțată. Ușile se închid cu 5 minute înainte de începere. După începere, intrarea în sală este oprită.

„MOLDOVA"
SOCIETATE COMERCIALA DE STAT
Iași strada Gheorghe Dimitrov Nr. 126
Anunță cultivatorii că a pus în vânzare
Semințe de legume

Teatrul Maxim Gork (fost Trianon)
MARȚI 8 MARTIE 1949,
MATINEU ora 4 și SEARA ora 8
Turneul Teatrului „SAVOY" din București
prezintă REVISTA-OPERETĂ
„Stroe știe și le spune"
cu N. STROE, Egyed Jolly, Zizi Șerban, G. Demetru, Cornelia Teodosiu, Mircea Crișan, Tedie Arie, Aurel Atanasescu, Didi Ionescu, Puiu Călinescu, Nina Florescu, Dorel Livianu, etc.
Muzica ELLY ROMAN, Orchestra Jazz Savoy condusă de SERGIU MALAGAMBA
Bilete la Agenția „THALIA", Piața Unirii 2
(Telefon 2611)

DOCTOR
A. ABERMANN
Medic de Spital
SPECIALIST în BOLI de COPII și SUGARI
Iași, str. Gh. Dimitrov 30
(fost. I. C. Brătianu)
Consult 2-7 p. m.

DOCTOR
Savel Thirer
Medic dentist
Consultații între orele 10—12 și 4—7
Strada Lăpușneanu 49
(Piața Unirii)

CINEMATOGRAFUL „PHOENIX"
Prezintă astăzi o premieră muzicală sovietică
Cântece colhoziene
și adaos la program: o complectare de lung metraj
MAREA CASPICĂ
JURNAL O. N. C. Nr. 56

CINEMA „TIMPURI NOUI"
Muncitori, Intelectuali, Studenți, Tehnicieni, Meseriași elevi și eleve,
vizionați astăzi premiera a două mari filme de lung metraj
Tadjikistan și inima omului
Complectare U.R.S.S. de azi (Nr. 28)
Reprezentațiile încep la ora 2,30, în continuare, nefiind spectacole fixe.
Ultimul spectacol începe la 8,30
INTRAREA GENERALA 15 LEI

CINEMA „MAXIM GORKI"
AZI PREMIERĂ
O nouă realizare a filmului sovietic distins cu premiul Stalin pe 1948
„PIROGOV"
Cu o distribuție excepțională
C. Scorobogatov, S. Iarov, N. Cercasov, T. Pilețcaia și A. D. Kil
SPECTACOLE FIXE: Complectare Jurnal O.N.C. Nr. 57
Ordinea spectacolelor: Dela ora 3,30 la 5,20, dela ora 6,10 la 8, dela 8,30 ultimul
Casa de bilete este deschisă și dimineața dela ora 10 la 12. Rețineți biletele!

ULTIMELE ŞTIRI

Mersul grevelor în Italia

ROMA 24 (Rador).—Greva celor 300.000 funcţionari publici şi municipali a început Miercuri în cea de a 8-a zi şi se declară că nu va lua sfârşit înainte de satisfacerea tuturor revendicărilor.

*

ROMA 24 (Rador). — Un comunicat al sindicatului muncitorilor din serviciile de transporturi colective, arată că greva generală naţională de 24 ore, de Luni, la care au luat parte 200.000 de muncitori, a înregistrat un succes deplin, în ciuda străduinţelor guvernului de a organiza spargerea grevei şi în ciuda ameninţărilor îndreptate împotriva muncitorilor.

*

ROMA 24 (Rador).— Muncitorii din industria metalurgică a oraşului şi provinciei Torin au încetat lucrul Miercuri, timp de o oră, ca un prim protest faţă de refuzul asociaţiei fabricanţilor de a lua în consideraţie sporirea salariilor.

*

ROMA 24 (Rador). — Întreprinderile metalurgice din insula Elba au fost ocupate de muncitori, pentru a împiedica demontarea lor ordonată de administraţia planului Marshall şi pentru a preveni astfel şomajul în masă pe această insulă.

*

ROMA 24 (Rador). — Greva minerilor dela minele de sulf din Sicilia, care a fost cea mai îndelungată din istoria mişcării muncitoreşti italiene, s'a sfârşit Marţi prin victoria minierilor, câştigată după 50 de zile de luptă. Proprietarii minelor au fost siliţi să accepte sporirea salariilor.

Grevă în Bavaria

BERLIN 24 (Rador). — Greva muncitorilor din industria metalurgică din Bavaria este în creştere. Aproape 17.000 muncitori se găsesc în momentul de faţă în grevă.

şi în Tunis

TUNIS 24 (Rador) Muncitorii din 3 importante centre miniere din Tunis, au declarat grevă. Minierii cer sporirea salariilor şi alocaţii pentru întreţinerea familiilor lor.

Femei democrate franceze
maltratate de poliţie pe străzile Parisului

MOSCOVA 24. (Rador) — Corespondentul din Paris al ziarului „Pravda", Juri Jukov, scrie:

„Duminecă 20 Februarie, lângă bariera Saint Cloud, un detaşament de poliţişti înarmaţi cu măciuci a atacat un grup de femei care electau semnături în „caetele păcii" publicate de Uniunea Femeilor Democrate Franceze în ajunul zilei internaţionale a femeilor. 6 femei au fost aruncate într'un camion şi duse la poliţie.

Majoritatea femeilor au fost crunt bătute. Femeile arestate au fost eliberate în urma unui protest energic al opiniei publice din arondismentul 16 al Parisului, unde s'a desfăşurat incidentul.

Fiecare semnătură în aceste caete înseamnă un protest plin de mânie împotriva acţiunilor nerusinate ale aţâţătorilor la un nou război, şi aceasta explică decе poliţia franceză vânează cu atâta furie aceste caete.

Spectrul hitlerismului reapare în Germania!

LONDRA 24 (Rador). — Referindu-se la declaraţia făcută la Frankfurt de socialdemocratul Kridemann în consiliul economic al bizoniei, ziarul „Daily Worker" scrie că purtarea capitaliştilor americani care pun pe industriaşii profascişti în postur de conducere, a început să îngrijoreze chiar şi pe unii sociali-democraţi, care văd apărând din nou pe firmamentul Germaniei spectrul hitlerismului.

Din 2000 hectare prevăzute în Plan,
Staţiunea S. M. T. Podul Iloaie a încheiat numai în trei zile contracte pentru lucrarea a 1300 hectare

Am arătat în numărul de ieri al ziarului nostru că Staţiunea de maşini şi tractoare Podul Iloaie a încheiat primele contracte de lucrări agricole cu asociaţia de ţărani-muncitori din satul Banu, comuna Dumeşti.

In decurs de numai trei zile Staţiunea S.M.T. Podul Iloaie a întrecut jumătate din planul prevăzut, încheind contracte pentru lucrarea a 1300 ha. (Planul prevede lucrarea a 2000 ha.)

Numai în satele comunei Cropniţa s'au încheiat contracte cu asociaţii de ţărani-muncitori pentru lucrarea a o mie hectare.

In această comună ţărănimea săracă, care n'avusese pământ, a fost împroprietărită în 1945 cu 500 ha.

In rest s'au încheiat contracte cu asociaţiile din com. Băltaţi (200 ha) şi satul Banu (24 ha.)

în Suedia

A fost sărbătorită armata sovietică

STOCKHOLM 24 (Rador). — Marţi a avut loc la Stockholm o adunare a societăţii suedo-sovietice, închinată celei de a 31-a aniversari a armatei sovietice.

Svem Stork, membru în conducerea societăţii, a pronunţat un discurs despre armata sovietică. După aceasta, participanţii la adunare au vizionat filmul „Cotitura cea Mare".

Juriştii americani
împotriva „războiului rece" dus de Statele-Unite

NEW-YORK 24 (Rador).— Participanţii la cea de a 9-a conferinţă anuală a cooperaţiei naţionale a juriştilor americani, ce a avut loc la Detroit şi la care au luat parte 300 de delegaţi, au criticat aspru politica războiului rece dusă actualmente de către Statele Unite, arătând că această politică stă la baza campaniei anti-democratice îndreptată împotriva drepturilor cetăţeneşti ale poporului american.

Vorbitorii au scos în evidenţă în special primejdia politicii dusă de guvernul Statelor Unite, care promovează colaborarea cu fascişti. S'a arătat că Truman nu şi-a respectat obligaţiile luate în timpul campaniei electorale.

Statele Unite va exporta echipament militar

NEW YORK 24. — (Rador). Corespondentul ziarului „New York Times" din Washington anunţă că departamentul de stat pregăteşte actualmente o nouă lege care probabil va fi supusă congresului la sfârşitul lunii Martie sau începutul lui Aprilie şi care autorizează pe preşedintele Truman să transfere o parte din echipamentul militar curent al Statelor Unite, alfor ţări.

Se crede că această lege va împuternici departamentul de stat să stabilească cui şi în ce cantitate se va acorda echipamentul şi cine va avea prioritate.

Criminali de război din Uniunea Sovietică
se plimbă liber prin Franţa
Un demers diplomatic al U. R. S. S.

PARIS 24 (Rador). — Procesul intentat revistei „Lettres Francaises" în urma demascării trădătorului Kravcenko, durează de aproape cinci săptămâni.

Incercând să transforme acest proces într'un mijloc de difuzare a unor calomnii murdare împotriva Uniunii Sovietice, organizatorii lui au pregătit din timp un grup de aşa numiţi „martori" luaţi din lagărele engleze şi americane, de „persoane strămutate" din rândurile celor ce au comis în timpul războiului crime împotriva Uniunii Sovietice şi care caută să scape de judecata tribunalelor sovietice, ascunzându-se în aceste lagăre.

Ambasada sovietică din Paris a adresat la 21 Februarie ministrului de externe al Franţei, o notă în care se arată că autorităţile sovietice au aflat din ştirile publicate de presa franceză cu privire la procesul intentat revistei Lettres Francaises, că în momentul de faţă se găsesc în Franţa criminali de război care au servit armata hitleristă şi care au participat la crimele săvârşite pe teritoriile ocupate vremelnic în Uniunea Sovietică.

In nota ambasadei Sovietice se declară că toţi aceşti criminali au fugit în Germania împreună cu trupele germane în retragere, încercând să scape de judecată şi pedeapsă.

Nota arată că toate crimele comise de „martorii" lui Kravcenko sunt confirmate de documentele ce se află la dispoziţia Comisiei de stat pentru stabilirea şi judecarea crimelor comise de cotropitorii germani fascişti şi complicii lor.

In încheere nota declară că, în conformitate cu rezoluţiile Adunării Generale a Organizaţiei Naţiunilor Unite, din 13 Februarie 1946 şi 13 Octombrie 1947, guvernul sovietic aşteaptă din partea guvernului francez extrădarea imediată a criminalilor de război susmenţionaţi, spre a fi judecaţi de autorităţile sovietice.

5 milioane de şomeri în Statele-Unite
Şi numărul lor e în creştere

NEW-YORK 24 (Rador). — Conducătorul biroului de statistică de pe lângă ministerul muncii din Statele Unite a anunţat că la sfârşitul lunii Ianuarie, Statelele Unite numărau 3 milioane de şomeri, iar în prima săptămână a lunii Febr., alte 338.000 de persoane au depus cereri de ajutorare pentru şomaj.

Pe de altă parte în cercurile sindicale americane se apreciază că actualmente în Statele Unite există 5.000 000 de şomeri.

In aceste cercuri se subliniază că numărul creşte pe zi ce trece şi că s'au anunţat noi concedieri de muncitori în ramurile marі de producţie şi la căile ferate.

Termenul de ridicare
a coletelor poştale

BUCUREŞTI 24. — Administraţia Poştelor şi Telecomunicaţiilor din Ministerul Comunicaţiilor aduce la cunoştinţa generală următoarele:

Termenul de ridicare a coletelor poştale interne este de 15 zile dele primirea avizului de sosire de către destinatar.

Pentru coletele „venite din străinătate în conformitate cu angajamentele poştale internaţionale, termenul de ridicare este de 15—30 zile dela avizare.

Publicul este rugat a respecta întocmai termenele de ridicare de mai sus pentru a nu congestiona magaziile P.T.T. cu colete restante.

După aceste termene, coletele se înapoiază la Oficiul P.T.T. de unde au fost trimise, expeditorul fiind înştiinţat de returnarea coletului.

Dacă expeditorul nu se prezintă în timp de 15 zile dela primirea avizului, coletul cade la rebut, fiind ţinut la dispoziţie timp de un an de zile.

După trecerea tuturor acestor termene, coletul trece în beneficiul administraţiei.

Reglementarea provizorie a relaţiilor economice ceho-române

PRAGA 24 (Rador).—Adunarea Naţională cehoslovacă a ratificat acordul asupra reglementării provizorii a relaţiilor economice dintre Republica Cehoslovacă şi Republica Populară Română, semnat la Bucureşti în Iulie 1948.

Acordul a intrat în vigoare în Octombrie 1948.

Duplicitatea conducătorilor Kuomintangului
Vorbesc de pace, dar pregătesc continuarea războiului

HONKONG 24. (Rador) — Este caracteristic faptul că, în timp ce cercurile Kuomintangului fac atâta caz de dorinţele lor de pace, agenţia de ştiri China Noua anunţă capturarea de către armata populară a unui ordin secret dat trupelor Kuomintangului, prin care li se cere „să se pregătească pentru un război îndelungat".

Acest ordin a fost trimis generalului Pei Ciung-Hsi, comandantul trupelor Kuomintangului din China centrală şi care figurează al 4-lea pe lista criminalilor de război chinezi. Pei Ciung Hsi l-a comunicat trupelor sale din Hanaeu, la începutul lunii Februarie. Ordinul cuprinde 6 puncte iniţiale pentru a face faţă situaţiei actuale şi se ocupă de măsurile practice pentru continuarea războiului împotriva Partidului Comunist Chinez.

Ordinul nu menţionează deloc pacea sau acceptarea celor 8 condiţiuni de pace prezentate de Partidul Comunist în luna Ianuarie.

PRAGA 24 (Rador).—Presa cehoslovacă publică numeroase articole închinate celei de a 31-a aniversări a armatei sovietice.

In armata sovietică eliberatoarea noastră — scrie ministrul Apărării Naţionale generalul Svoboda, în ziarul „Rude Pravo"—noi vedem o armată populară, revoluţionară şi eliberatoare.

Ziarul Prage subliniază măreţul merit istoric al armatei sovietice care a eliberat popoarele Europei de sud de sub jugul hitlerist redând libertatea şi independenţa la milioane de oameni din Europa.

Abonaţi-vă la OPINIA

Omagiul poporului român pentru I. V. Stalin
la a 31 aniversare a Armatei Sovietice

BUCUREŞTI 24. (Rador)— Cu prilejul adunării festive organizată în cinstea sărbătorii celei de a 31-a aniversări a armatei sovietice, adunare care a avut loc eri după amiază la Casa prieteniei sovieto-române, a trimis Generalissimului Stalin următoarea telegramă:

Generalissimului Iosif Vissarionovici Stalin
Kremlin-Moscova

Marea adunare festivă de la Casa prieteniei sovieto-române, întrunită din iniţiativa Asociaţiei Române pentruu strângerea legăturilor cu U.R.S.S., în ziua de 23 Februarie 1949, pentru sărbătorirea celei de a 31-a aniversare a gloriosaei armate sovietice, îşi exprimă sentimentele de adâncă admiraţie şi recunoştinţa fierbinte faţă de genialul organizator, animator şi conducător al armatei sovietice, marele Iosif Vissarionovici Stalin.

Alături de celelalte popoare iubitoare de pace şi libertate şi de toţi prietenii Uniunii Sovietice din întreaga lume, poporul muncitor din R.P.R. ia parte cu cea mai mare însufleţire la marea sărbătoare de astăzi a popoarelor sovietice.

Poporul muncitor din R. P. R. nu va uita nici odată că actul hotărâtor care i-a dat pentru prima dată în istorie, adevărata independenţă şi suveranitate, a fost eliberarea sa de sub jugul fascist, de către viteaza armată a primului stat socialist din lume, care, zdrobind hoardele fasciste în marele război pentru apărarea patriei a eliberat în acelaş timp întreaga omenire de sub tirania celor mai mari duşmani ai civilizaţiei şi progresului.

Educată, din prima zi a întemeierii sale, în spiritul internaţionalismului, al menţinerii şi consolidării păcii între popoare, armata sovietică a eliberat omenirea de barbaria hitleristă şi, cu aceiaşi dârză hotărâre, stă azi strajă pentru apărarea păcii, împotriva clicilor imperialiste aţâţătoare la un nou război, pentru apărarea liberei desvoltări a popoarelor pe drumul democraţiei şi al progresului.

Puterea neînfrântă a armatei sovietice şi prietenia frăţească cu popoarele sovietice, sunt o chezăşie a independenţii poporului nostru muncitor, căruia i-a deschis drumul eliberării din robia imperialiştilor străini şi i-a dat posibilitatea poporului nostru de a-şi făuri o viaţă liberă, conform cu interesele şi atribuţiile sale firesti.

Aceasta ne permite astăzi să mergem înainte pe drumul luminos al construirii socialismului, folosind sprijinul neprecupeţit şi uriaşa experienţă a popoarelor sovietice.

Cu prilejul marei sărbătoriri a aniversării armatei sovietice, ne afirmăm încă odată, neclintita hotărâre de a păşi mai departe pe drumul consolidării prieteniei şi colaborării cu glorioasele popoare sovietice zidirtoare ale comunismului, pe drumul întăririi frontului mondial al forţelor păcii, socialismului şi democraţiei, în frunte cu nenvinsa Uniune Sovietică, spre care se îndreaptă gândurile pline de speranţă ale popoarelor aflate încă sub jugul opresiunii imperialiste.

Trăiască glorioasa armată sovietică, armata eliberării şi chezăşia păcii dintre popoare!

Trăiască marele ei conducător şi însufleţitor, genialul Iosif Vissarionovici Stalin, conducătorul şi învăţătorul întregei omeniri muncitoare!

Noui arestări de grevişti în Italia

ROMA 24. (Rador) — Poliţia italiană a făcut 19 arestări în rândurile muncitorilor din Sardinia care se află în grevă, cerând sporirea salariilor.

ANUL 41 Nr. 739

ABONAMENTE

Lei 360 . . . . 3 luni
„ 5.000 întreprinderi, autorități pe un an

Atelierele tipografice
IAȘI, Str. ȘTEFAN CEL MARE 50-52

4 Pagini 4 Lei

OPINIA

ZIAR POPULAR COTIDIAN

BIBLIOTECA UNIVERSITĂȚII IAȘI

Sâmbătă 26 Februarie 1949

Redacția
IAȘI, STR. ȘTEFAN cel MARE Nr. 52
Administrația
IAȘI, STR. CUZA VODA Nr. 56

TELEFOANE
Redacția . . . Nr. 1219
. . . „ 1210
Administrația . . . „ 2042
Serv. de noapte . . . „ 2088

Obținând anul trecut succese mari

Lupta împotriva mortalității infantile continuă și se intensifică

Unitățile de ocrotire a mamei și a copilului din oraș și județ activează hotărît. Dublarea numărului centrelor de lapte. Exemple negative de colaborare sanitaro-administrativă

22, 25, 40 la sută sau mai mult — acestea erau procentele de mortalitate infantilă când moșierii se întindeau pe zeci și sute de hectare, când burghezia conducea țara, jefuind și exploatând. Ce se întâmpla dacă din o sută de noi născuți, mureau imediat după naștere mai mult de un sfert sau în unele comuni sau județe chiar aproape jumătate? Erau copiii muncitorilor și ai țăranilor muncitori. Ce putea să-i pese burghezo-moșierimii de păsurile poporului?

Și așa, ani la rând, decenii, procentul de mortalitate infantilă era dezastruos de mare...

In 1947-1948, regimul nostru popular a deslănțuit lupta împotriva mortalității infantile, una din moștenirele cele mai grele ale trecutului.

Această luptă a fost susținută continuu. In satele noastre și în cartiere, din inițiativa Ministerului Sănătății au început să apară instrumentele principale de luptă împotriva mortalității infantile: dispensariile prenatale, casele de naștere, dispensariile de puericultură, bucătăriile dietetice și centrele de lapte, toate aceste unități depinzând de Oficiul Județean de Ocrotire a Mamei și Copilului.

Aceste unități sunt conduse de specialiști, dar sprijinul organizațiilor de Partid și al celor de masă este imens. Femeile ufederiste, lucrând voluntar, aduc un aport considerabil în această luptă ce capătă treptat proporții tot mai mari.

In această luptă, anul trecut s'a obținut un succes deosebit: *procentul de mortalitate infantilă pe întreaga Moldovă a scăzut la aproape jumătate, față de anii trecuți. In județul nostru se ajunsese la 13,6 iar în oraș la 9,2. Pentru prima oară în istoria provinciei noastre se înregistra un atare procent de mortalitate infantilă, cu mult sub nivelul din anii trecuți.*

Dublarea numărului centrelor de lapte

1949. Lupta continuă și se intensifică. Procentul de mortalitate infantilă trebuie încă mult scoborât!

Pentru aceasta, începând încă din luna trecută, numărul centrelor de lapte a crescut dela *127* la *234*, iar numărul rațiilor de lapte s'a urcat dela *11.000* zilnic la *18.750*. In același timp, aproape toate centrele de lapte au fost asigurate cu rații de pâine, distribuindu-se *13.000* rații zilnic.

Rațiile de lapte și de pâine se împart sugarilor, copiilor de vârstă preșcolară și școlară ce au nevoie de o alimentație mai bună, copiilor de țărani muncitori și muncitori. Deasemeni, mamelor gravide sărace li se asigură o alimentație consistentă.

Pe lângă rațiile de lapte și pâine s'a distribuit pentru copiii debili importante cantități de untură de pește și pentru noii născuți lengerie acordată de Ministerul Sănătății.

Centre ce activează bine și exemple negative

Dar o bună distribuție a rațiilor a-și atinge scopul, se leagă de o bună organizare a acestor centre de lapte. Ministerul Sănătății

V. Lt.

Continuare în pag. 2-a

Carnet extern

„Dilema" norvegiană

Se cunoaște stăruința pe care au depus-o și încă o depun organizatorii pactului Atlanticului de Nord, pentru a atrage și Norvegia în această plasă a intereselor imperialiste. Desigur că substratul acestor „desinteresate" intențiuni monopoliste privind Norvegia nu poate fi altul decât pozițiile strategice pe care le oferă coasta scandinavă pentru un atac împotriva URSS. Iată dece departamentul de Stat face toate sforțările pentru a îngloba nordica Norvegie în rețeaua acestei pretinse „înțelegeri locale".

Iată însă că, apreciind scopurile imperialiștilor, Uniunea Sovietică a adresat Norvegiei o notă cerând lămuriri cu privire la intențiile conducătorilor norvegieni în această problemă. Totodată, pentru a nu lăsa nici o îndoială asupra bunei vecinătăți a URSS, guvernul Sovietic a propus Norvegiei încheerea unui pact de neagresiune.

De aici începe ceeace presa internațională a numit „dilema" norvegiană. Desigur că nu-i vorba de o veritabilă dilemă, pentrucă masele populare din Norvegia, forțele democratice din această țară apreciază propunerea sovietică, drept o „posibilitate reală de a întări securitatea Norvegiei", posibilitate care nu trebue neglijată.

Unde e primejdia?

Presa reacționară norvegiană caută să arate propunerea sovietică drept o „abilitate diplomatică", stăruind asupra rezolvării dilemei într'un mod foarte ciudat, și anume: după opinia acestor ziare, semnarea unui pact de neagresiune înseamnă ...un pas spre război!... Dacă este așa, atunci, prin politica lor agresivă creare de blocuri, câți pași spre război au făcut imperialiștii anglo-americani? That ist the question... Iar un ziar american, „Yorkshire Post", sfătuește guvernul norvegian de a nu încheea un pact de neagresiune cu URSS, căci totdeauna asemenea pacte s'au dovedit a fi... inutile și primejdioase.

Unde e primejdia? In lupta pentru pace, au obligația pe care și-o iau statele de a trăi în pace, sau în pregătirea pentru război?

Călătoria d-lui Lange

„Yorkshire Post" nu ne arată însă dece, dacă pactele de neagresiune sunt inutile, pactul Atlanticului de Nord în care americanii se silesc, împotriva voinței poporului norvegian, de a atrage această țară, ar fi util. Căci despre utilitatea lui pentru imperialiști nici nu mai rămâne

COMENTATOR

Continuare în pag. 2-a

Au început arăturile la Fermele de Stat din județul Iași

Profitând de timpul prielnic cele mai multe Ferme de Stat din județul Iași au început arăturile pe terenurile arabile.

La Ferma Hălceni două tractoare au arat deja 12 hectare pământ.

La Ferma Vișan, lipsită de tractoare întrucât posedă puțin teren arabil (vreo 10 hectare), restul fiind teren pomicol și viticol, se ară cu plugurile.

Deasemeni și la celelalte unități A.F.S. din județ (Podul Iloae, Cristești, Galata etc.), munca arăturilor a fost pornită pentru a se trece de îndată la însămânțările de orz, ovăz, floarea soarelui și grâu de vară.

Infiinţarea școlii cu limba de predare idiș la Iași

Vor fi înființate și 3 grădinițe de copii

Am anunțat la timp că și în orașul nostru se va deschide o școală cu limbă de predare idiș.

Pentru buna organizare a sosit zilele acestea în localitate, d-na Polia Barasch, inspectoare de limbă idiș din Ministerul Invățământului Public care urmează să propună, de comun acord cu organele competente locale, personalul didactic necesar.

Noua școală va funcționa în localul „Steaua" unde se află în prezent instalate birourile Comunității.

Anul acesta, vor funcționa numai primele 5 clase din ciclul elementar, urmând ca în anul viitor să fie completate și celelate două clase.

Până în prezent s'au înscris pentru cursurile acestei școli, un număr de 113 copii.

Catedre de limba idiș pe lângă școlile existente

Au fost înaintate o serie de propuneri Ministerului Invățământului Public pentru profesorii de limba idiș, care vor funcționa pe lângă un număr de 5 școli elementare și care urmează să fie încadrați în aceste catedre.

Aceste școli au un procentaj important de copii a căror limbă maternă este limba idiș.

S'a luat totodată în discuție și chestiunea înființării a trei grădinițe de copii în diverse cartiere ale orașului, cu o populație muncitoare numeroasă, cu limba maternă idiș.

Și în această privință au fost înaintate Ministerului, propuneri concrete.

Deschiderea școlii profesionale pentru pomicultură la Ferma de Stat Vișan (Iași)

Cursurile sunt frecventate și de țărani-muncitori

La Ferma de Stat Vișan din Jud. Iași a avut loc solemnitatea inaugurării școlii de calificare profesională pentru pomicultură.

Cursurile școlii sunt frecventate de 10 salariați ai Fermelor de Stat din Moldova și anume: 6 din Inspectoratul Iași, 3 din Inspectoratul Botoșani și 1 din Inspectoratul Galați.

Dar, ceeace trebue în deosebi subliniat este faptul că aceste cursuri sunt urmate și de țărani muncitori din Vișan și împrejurimi, care capătă astfel îndrumări temeinice în pomicultură.

Școala va funcționa timp de 15 zile.

Să demascăm și să combatem șovinismul, fără cruțare!

Doborîtă politicește și puternic sdruncinată economicește, burghezia din țara noastră care în cei 100 de ani de existență a ei a exploatat cu cruzime oamenii muncii fără deosebire de naționalitate, încearcă să împiedice construcția temeliei societății socialiste în R.P.R. desbinând oamenii printr'o propagandă șovină (antisemită sau sionistă) susținută.

Rezoluția Plenarei Comitetului Central al P.M.R. privind chestiunea națională, document teoretic și îndreptar practic de importanță covârșitoare, ne învață că datoria noastră este să combatem ori ce manifestare șovină, să ducem o muncă de lămurire intensă în sânul populației muncitoare înapoiate care s'ar lăsa antrenată de acest curent cultivat de imperialiști.

Vii sunt în memoria noastră vremurile când cot la cot capitaliștii români care propagau și propagă antisemitismul și capitaliștii evrei care propagau și propagă sionismul, exploatau împreună oamenii muncii român și evrei.

Capitalistul Leib Iacob lucra în tovărășia capitalistului Cimpoeșu, deși Cimpoeșu este autorul masacrelor din Sculeni.

Sionistul Hahamu, mare fabricant, agent al Gestapoului în ulița evreească, care trimetea în detașamente populația săracă evreească și pălmuia femeile evreice ce veneau să ceară ajutoare, care aranja la cercul de recrutare evreii bogați și folosea politia antonesciană împotriva evreilor muncitori, are îndrăzneala, nerușinata îndrăzneală să vorbească despre „unitatea evreească".

Despre „unitatea evreească" vorbește și sionistul V. Goldștein, fostul patron al fabricii Hagotext, care încearcă să-i desbine ucrătorii evrei de tovarășii lor de muncă, deși în fabrica sa a supus aceluiași tratament neomenos pe unii ca și pe alții.

Muncitorii evrei cărora în Republica Populară Română li se deschid aceleași perspective ca și muncitorilor români, muncitorii evrei care împreună cu muncitorii români și cu muncitorii celorlalte națiuni conlocuitoare au scăpat de exploatare și construesc socialismul n'au nici un interes să se întoarcă într'o societate capitalistă, cum este acea din Israel, unde din sângele lor să strângă avere posesorii mijloacelor de producție, care au în mâ-

ION LUCREȚIU

Continuare în pag. 2-a

Grupa sindicală 29 dela atelierele C. F. R. Nicolina își organizează munca

Cum se rezolvă problemele și se trece hotărît la noi realizări și îmbunătățiri în muncă. Ilie Butnaru, fruntaș în producție responsabil de grupă sindicală

Când a fost propus și ales ca responsabil de grupă sindicală, lăcătușul Butnaru Ilie a tresărit de bucurie.

De bucurie, că tovarășii săi de muncă i-au acordat încrederea lor, arătându-i că apreciază eforturile sale în câmpul muncii.

De mult aștepta el clipa când devotamentul său pentru producție, dragostea sa pentru strung, va cuprinde și pe cei ce lucrează la mașinile din jurul său.

Era dornic să împărtășească avântul său pentru împlinirea planului și celorlalți muncitori din secția V-a vagonaj a atelierelor CFR Nicolina.

Deaceea, cu voce emoționantă și-a luat un angajament. S'a angajat să muncească cu mai mult elan ca până atunci, să organizeze și să antreneze în întreceri socialiste grupa sa; să urmărească ridicarea de noui cadre tehnice prin ridicarea nivelului profesional a muncitorilor și să se îngrijească de sănătatea oamenilor, de condiții mai bune de muncă.

Aplauzele și strângerile puternice de mână, i-au asigurat pe Ilie Butnaru de tot sprijinul oamenilor din grupa sa.

...Și munca celei de a 29-a grupa sindicală a început chiar de a doua zi.

Dimineața, când au intrat în rotăria nouă, muncitorii, i-au găsit pe Butnaru cu un tabel în mână. Iși aștepta grupa, pentru a avea o scurtă consfătuire de producție.

Intr'un colț al halei, între strunguri, Butnaru a arătat în cuvinte scurte și hotărâte, că munca grupei lor trebue să capete un caracter mai dinamic, mai mobilizator, care să însuflețească și celelalte două grupe sindicale din rotărie.

— „Merge — bine treaba" — le-a spus Butnaru. Insă nu așa cum trebue, așa cum trebue să producem noi.

Nu trebue să uităm nici o clipă, că de producția noastră, depinde în cea mai mare măsură aceea a întregii secții de vagonaj.

— Ș'apoi nu ne-ar fi rușine oare, să ne-o ia înainte cei din tura de după amiază", făcu un altul.

Rezultatul primei consfătuiri de producție a grupei sindicale Nr. 29, a fost că oamenii au trecut la lucru cu mai multă vigoare, cu mai multă hotărâre de a depăși normele din programul zilnic și au arătat și celorlalte două grupe sindicale că micile ședințe înaintea începerii lucrului sunt un mijloc de coordonare a mersului producției.

In ziua următoare, oamenii

LEONTE SILVESTRU

Continuare în pag. 3-a

Sarcinile actuale ale agronomilor sovietici

In satele colhoznice se fac mari pregătiri pentru însămânțările de primăvară. Campania din anul acesta are o deosebită importanță, fiindcă primăvara aceasta se va face primul pas pentru înfăptuirea mărețului plan de transformare a naturii.

Hotărîrea istorică a Partidului Bolșevic și a Guvernului Sovietic deschide o nouă pagină în desvoltarea agriculturii socialiste.

Colhozurile și sovhozurile cu o mare experiență în lupta pentru recolte superioare și bine utilate cu o tehnică modernă, desvoltată de știința sovietică, au astăzi toate posibilitățile de a face mari și noui progrese în desvoltarea agriculturii și a creșterii vitelor.

Lupta pentru realizarea grandiosului plan de transformare a naturii, exprimând interesele vitale ale întregei Uniuni Sovietice, a cuprins întregul popor sovietic. In această luptă, un rol important revine agronomului sovietic.

Agronomul a devenit demult factorul important în satul sovietic, unde gospodăria colhoznică se construește pe baze științifice.

Agronomul sovietic, reprezentant al științei miciuriniene, este un dușman al rutinei și un adept fierbinte al tuturor principiilor afirmate de savanții miciurnieni și de practicienii sovietici de frunte. Popularizând realizările științei progresiste, luptând pentru introducerea ei în practică, agronomul sovietic se află în primele rânduri ale luptătorilor pentru recolte superioare.

Statul sovietic are în permanență grija să doteze colhozurile și sovhozurile cu agronomi experimentați căci de aceasta depinde într'o mare măsură creșterea ritmului de desvoltare agricolă.

In acest scop, sute de mii de tineri sovietici sunt pregătiți în școlile agricole medii și superioare. Afară de aceasta plenară Comitetului Central al Partidului Comunist (b) din Uniunea Sovietică, ținând seama de necesitatea de a avea cât mai repede importante cadre de agronomi a organizat cursurile de 3 ani la școlile agronomice.

Partidul Bolșevic și Guvernul Sovietic au creat agronomului toate condițiile necesare pentru îndeplinirea sarcinilor ce i s'au dat. Nici odată și nicăeri agronomului nu i s'a dat importanța, pe care o are în Uniunea Sovietică.

Cele mai îndrăznețe inițiative destinate desvoltării agriculturii sunt susținute; cuvântul agronomului este ascultat și respectat de țărănimea colhoznică.

Agronomul sovietic are un câmp de activitate nelimitat; el are unde să-și manifeste atât talentul, cât și inițiativa sa.

Fără îndoială, că asemenea situații n'au avut nu numai

Continuare în pag. 2-a

Cartea sovietică

Cărţile tipărite
de Uniunea Editurilor de Stat sovietice în 1948

Sunt îndeajuns de cunoscute realizările Uniunii Sovietice în editarea şi răspândirea cărţilor în marile mase ale poporului. O măsură a acestei vaste opere ne-o dă faptul că, dela instaurarea puterii sovietice au fost tipărite 889.000 de cărţi cu un tiraj total de 11.3 miliarde exemplare, adică de cinci ori şi mai mult decât s'a tipărit în ultimii 30 de ani de existenţă ai Rusiei ţariste.

Aceste cifre sunt o mărturie a dezvoltării culturii în Uniunea Sovietică. Pentru omul sovietic cartea a devenit un tovarăş de viaţă necesar şi permanent în însuşirea teoriei marx-leniniste cât şi în lupta pentru construirea societăţii comuniste. Numai editurile principale din Uniunea Editurilor de Stat au tipărit, în 1948, 1657 de cărţi cu un tiraj total de 108 milioane exemplare, adică cu 20 la sută mai mult decât în anul precedent.

*

In 1948, Editura de Stat pentru literatura politică a tipărit primele 7 volume din a patra ediţie a operelor complecte de Lenin ; volumele 8 şi 9 din operele complecte de Stalin ; volumul XXIV din operele lui Marx şi Engels şi volumele X şi XI din „Arhivele Marx-Engels".

In tiraje foarte mari au fost tipărite „Opere alese" de Marx şi Engels, în două volume, „Manifestul Partidului Comunist", precum şi o serie de opere ale clasicilor marxism-leninismului.

„Scurta biografie a lui I. V. Stalin", s'a tipărit, în 1948, într'un tiraj de 3 milioane exemplare.

In curs de pregatire mai sunt numeroase monografii filosofice, economice, politice şi istorice.

Deasemeni au mai fost tipărite câteva importante lucrări privitoare la problemele internaţionale. Intre acestea trebue citate cele două cărţi ale lui Molotov : „Problemele politicei externe" şi „Despre rezultatele Conferinţei de la Londra a Miniştrilor Afacerilor Externe".

Deasemeni se cuvin amintite broşurile şi cărţile „Falsificatorii istoriei", „Documentele şi materialele referitoare la ajunul celui de al doilea război mondial" (două volume), „Delegaţiile Uniunii Sovietice, Bielorusiei şi Ucrainei la a doua sesiune a ONU-ului", precum şi cartea lui A. I. Vâşinski, „Uniunea Sovietică — păzitoarea păcii şi securităţii popoarelor".

Tot acestui sector aparţin cele 14 broşuri apărute în „Biblioteca agitatorului" şi tipărite într'un tiraj de 500.000 exemplare fiecare.

Uniunea Editurilor de Stat şi Uniunea librăriilor dau o atenţie deosebită şi difuzării cărţilor.

In 1948 au fost deschise 1040 de librării noui şi 457 de chioşcuri pentru vânzarea cărţilor, reţeaua librăriilor mărindu-se astfel cu aproape 80 la sută.

Multe librării organizează bazare populare pentru vânzarea cărţilor, iar publicul sovietic este informat cu regularitate despre toate noutăţile librăriei.

PUNCTE

„O strisoare pierdută"

capodopera satirică a lui I. L. Caragiale s'a reprezentat aseară în premieră pe scena Teatrului Naţional, în prezenţa unui public numeros şi entuziast care a apreciat la justa valoare eforturile pe care actorii şi direcţia de scenă deţinută de dl. N. Moldovanu le-au făcut pentru a curăţa spectacolul de uşurătăţile şi stilul de bagatelizare a criticii politice pe care o cuprinde piesa, uşurătăţi folosite de vechile interpretări. In numărul de mâine vom reveni cu o cronică amănunţită.

Un spectacol pentru UFDR

Sâmbătă 26 Februarie pe scena Teatrului Naţional se va juca „Andriuşa cel isteţ" în folosul UFDR. Şcolarii se vor bucura de reduceri.

„Cine m'a salvat ?"

piesa sovietică într'un act a scriitorilor Mass şi Cervinschi se va juca la 2 Martie la Teatrul Naţional în cadrul unui festival. Direcţia de scenă, dl. I. R. Motache. Interpretarea : Remus Ionaşcu, M. Grosaru, Silvia Ionaşcu, Margareta Baciu, C. Cadeschi, M. Davidoglu, I. Schimbinschi, Florica Damian, etc.

Balul artiştilor

Sâmbătă are loc în sala Teatrului Naţional „Balul artiştilor" la care se va desfăşura şi un program artistic. Beneficiul este destinat cumpărării unui camion necesar deplasării echipelor artistice în întreprinderi şi la ţară.

Ilya Ehrenburg

La 24 Februarie 1821 s'a născut Ilya Ehrenburg.

Scriitor cu o mare diversitate de preocupări, Ehrenburg descrie entuziasmul muncii eroice în perioada de construcţie socialistă după Marea Revoluţie din Octombrie („Şi a fost ziua a doua"), putreziciunea societăţii capitaliste condusă de trusturi („Europa societate anonimă"), istoria trădărilor şi descompunerii burgheziei franceze, care a dus la înfrângerea ruşinoasă a Franţei („Căderea Parisului").

Furtuna

Epopeia războiului pentru Apărarea Patriei împotriva fascismului german cotropitor şi alte aspecte ale vieţei din patrie şi din ţările Europei occidentale unde a trăit multă vreme, sunt prezentate în ultimul său roman „Furtuna"

In război

In timpul războiului antifascist, Ehrenburg şi-a transformat condeiul într'o armă de temut. Eficacitatea articolelor, a pamfletelor, a broşurilor lui Ehrenburg din această perioadă a fost plastic asemuită de Molotov luptei dusă de divizii întregi pe câmpul de bătae.

Ehrenburg este de două ori laureat al premiului Stalin.

Aniversarea
a 150 de ani
dela naşterea lui Puşkin

Consiliul pentru răspândirea cunoştinţelor ştiinţifico-artistice de pe lângă Academia de Ştiinţe din URSS, împreună cu comitetul regional al Sindicatului şcolilor superioare şi cu organizaţia Casei Savanţilor din Capitala sovietică, vor începe în curând un ciclu de conferinţe consacrate aniversării a 150 de ani dela naşterea marelui poet rus Alexandru Puşkin. Se vor face lecturi din opera poetului care va fi comentată şi explicată de cei mai buni conferenţiari şi specialişti sovietici.

Printre subiectele conferinţelor cităm următoarele : „Puşkin şi mişcarea revoluţionară din prima jumătate a veacului XIX", „Puşkin întemeietorul realismului în literatura rusă", „Puşkin şi folclorul", etc.

Aceste conferinţe vor fi urmate de executarea unor concerte cuprinzând piese muzicale inspirate de opera marelui poet.

Să demascăm
şi să combatem şovinismul, fără cruţare

(Urmare din pag. I-a)

nele lor şi armata şi poliţia şi justiţia şi administraţia publică.

N'are nici un interes să părăsească ţara sa în drum spre socialism intelectualul evreu care poate exercita orice funcţie, căruia i se dă posibilitatea de a-şi valorifica capacităţile în folosul celor ce muncesc.

N'are nici un interes să părăsească ţara şi să plece în necunoscut micul burghez evreu, căruia i se oferă posibilitatea unei calificări profesionale şi a participării la munca constructivă.

In oraşul nostru în cursul acestui an se va construi o mare filatură. E nevoie de mii şi mii de braţe care se vor recruta din mijlocul acestei populaţii, până mai eri vieţuind în provizorat.

De plecat n'au interes să plece din ţara noastră care se transformă în ţară socialistă decât făcătorii cu averi în străinătate, care vor să jăcmănească şi de acum înainte tot aşa cum au făcut până acum, fie ei români, evrei, unguri sau germani. Căci toţi sunt uniţi prin aceleaşi interese, căci toţi servesc imperialismului, imperialismului care alimentează cu fonduri grase propaganda sionistă ca şi cea antisemită, imperialismului care ne vrea desbinaţi pentru a ne putea stăpâni, imperialismului care regrupează fasciştii din toate ţările, care-i adăposteşte şi pe Horia Sima şi pe susţinătorul său Max Auschnitt.

Impotriva lor, împotriva capitaliştilor români, unguri şi evrei, zic să facem toţi oamenii muncii români, unguri şi evrei. Să păstrăm unitatea noastră ca lumina ochilor, să combatem propaganda şi manevrele criminale ale sioniştilor şi antisemiţilor, să demascăm pe propovăduitorii şovinismului de orice nuanţă, să-l lichidăm. Pentru buna stare noastră, pentru fericirea copiilor noştri, pentru înflorirea Patriei noastre.

Carnet extern

(Urmare din pag. I-a)

vorba. Dovada ? Ne comunică ziarul suedez „Svenska Morgenbadet" care scrie : „Lange,—ministrul de externe al Norvegiei—a dus cu el propunerea sovietică la Weshington", unde ei dl. Acheson, dar mai ales dl. Truman, atât de pesimist deobicei în materie de convorbiri directe între bărbaţii de stat s'au grăbit să vorbească în secret cu conducătorul politicii externe a statului scandinav.

SPORT

Cât mai mulţi tineri
să participe la crosul de Duminică, organizat în cinstea conferinţei judeţene de unificare a tineretului !

Organizaţia Sportului Popular, Judeţeana Iaşi, împreună cu Secţia de Educaţie Fizică şi Sport a Consiliului Sindical Judeţean organizează Duminică dimineaţa, — în cinstea conferinţei judeţene de unificare a tineretului muncitor — un cross popular, deschis tuturor muncitorilor, studenţilor, elevilor şi militarilor din Iaşi.

Este primul cross al anului şi el va trebui să adune la start, un număr cât mai mare de tineri de toate categoriile, care — în lupta pe terenul variat pe care se va desfăşura această competiţie, — vor trimite un cald mesaj conferinţei.

Sarcina organizatorilor este de a mobiliza cât mai mulţi tineri din fabrici, ateliere, uzine, facultăţi, şcoli sau unităţi militare, pentrucă, crossul de Duminică să însemne semnalul marilor crossuri populare ce se vor desfăşura în acest an, pentrucă crossul de Duminică să cinstească aşa cum se cuvine conferinţa judeţeană de unificare a tineretului muncitor.

„Cât mai mulţi tineri să participe în crossul organizat în cinstea conferinţei de unificare a tineretului muncitor!".

„Cupa 16 Februarie" la wolley-ball
a luat sfârşit
Reflexii pe marginea acestei competiţii

Wolley-ballul ieşan a dat din nou dovada unei temeinice maturităţi. In oraşul unde altădată nu existau de cât 4 echipe, s'a reuşit a se organiza o competiţie în memoria eroicelor lupte ale ceferiştilor dela Griviţa anului 1933, competiţie care a reunit 25 echipe masculine şi 6 feminine.

Succesul este cu atât mai mare, dacă luăm în consideraţie faptul că au evoluat o serie de echipe noui, ca Sindicatul Funcţionarilor Particulari şi CSU V.

*

„Cupa 16 Februarie"—care a programat jocuri timp de 7 zile—a relevat o pleiadă de talente tinere.

Este cazul lui Crăciun Gh. elev meseriaş la Atelierele CFR Nicolina, un tânăr de 14 ani care a entuziasmat sala prin jocul său corect, atent şi sigur. După toate probabilităţile, el va fi promovat în echipa primă a C. F.R.-ului.

*

La băeţi în semifinala competiţiei s'au calificat cele 4 echipe dela „onoare" : CFR, CSUI, Macaby şi L B I. Matchul dintre CSUI şi L B I a fost doar o formalitate pentru studenţi, care au câştigat facil cu 2—0. In schimb, partida dintre Macaby şi CFR a fost mai strânsă, Macaby învingând cu 2—1, nu fără a se întrebuinţa destul de serios.

*

Finala dintre CSUI şi Macaby a revenit studenţilor la scorul de 3—1, după ce Macaby conducea cu 1—0. A fost un match strâns, care a scos în evidenţă, pe de o parte spiritul ofensiv al studenţilor, iar de cealaltă, puterea de rezistenţă a echipierilor lui Macaby.

*

Finala feminină a revenit studentelor, care au dispus de elevele dela Liceul Nr. 1 cu 3—1. A fost un joc anost, de factură mediocră, care a dovedit suficient că wolley-ballul feminin din oraşul nostru este foarte slab.

*

Organizarea a avut şi ea lipsuri. Astfel, ora de începere a matchurilor nu a fost totdeauna respectată, instalaţia electrică nu a funcţionat bine, iar o parte din arbitrii nu s'au prezentat.

*

Publicul, mai temperat ca în matchurile etapei secunde a campionatului de iarnă.

*

Şi acum, o concluzie firească : Pe viitor, organizarea diferitelor competiţii de wolley-ball trebue să fie mai exigentă, iar wolley-baliştele trebue să purceadă la antrenamente metodice, pentru ca numai astfel să poată ajuta la ridicarea acestui sport. In momentul în care vom avea jucătoare bune de wolley-ball, vom putea păşi la difuzarea acestui sport printre largile mase de tinere, muncitoare eleve şi studente din oraşul nostru.

EXPOZIŢIA
Editurii de Stat sovietice
pentru literatură şi artă

La Moscova, în sala de expoziţie a Uniunii pictorilor sovietici, s'a deschis a treia expoziţie a Editurii de Stat pentru artă şi literatură.

Au fost expuse peste 400 de cărţi şi 500 de lucrări de deosebită valoare grafică. In vitrine se pot vedea ediţii de lux ale clasicilor literaturii ruse şi ale scriitorilor sovietici precum şi operele literaturii slave de peste hotare, cărţile clasicilor europeni, etc.

Atenţia vizitatorilor este atrasă de ediţiile cuprinzând ilustraţii ale operelor literare făcute de cei mai mari maeştri ai plasticei sovietice. Astfel sunt ilustraţiile lui Socolov-Scali la câteva epopei populare ruse ; ale lui V. Serov la poemul lui Nekrasov „Cine trăieşte bine în Rusia" ; desenele lui F. Feodorovski la „Boris Godunov" şi ilustraţiile lui S. Toidze la „Antologia poeziei georgiene".

La Cartea Rusă

se fac abonamente la ziarul

„Pentru pace trainică, pentru democraţie populară"

organul Biroului Informativ al Partidelor Comuniste şi Muncitoreşti

Lupta împotriva
mortalităţii infantile
continuă să se intensifice

(Urmare din pag. I-a)

a asigurat personalul de specialitate necesar şi cu sprijinul organizaţiilor de Partid locale centrele au fost organizate. Un rol deosebit în buna funcţionare a lor, îl au femeile ufederiste. Ele supraveghează distribuţia şi lucrează efectiv, în mod voluntar, la treburile centrului. Cele mai multe centre, datorită unei juste colaborări între organele sanitare şi cele administrative, au fost bine organizate şi funcţionează temeinic. Intre aceste centre, primele sunt cele din Prisăcani, Voineşti, Bucium, Popeşti, Cotnari, Ungheni, Holboca şi altele.

La alte centre s'a observat însă o delasare. Organizaţiile de Partid nu sunt active în această muncă, aşa cum ar trebui. Deasemeni, din cauza acestei carenţe nici nu, există o bună colaborare între organele sanitare şi cele administrative. Astfel, primăriile din Erbiceni şi Şipote nu dau sprijinul cuvenit şi nici până astăzi n'au pus încă la dispoziţia centrelor respective, lemnele necesare, deşi existau directive în acest sens din partea Prefecturii de judeţ.

Extinderea acţiunii

In acelaş timp, în lupta împotriva mortalităţii infantile s'a extins cadrul. In afara unităţilor de ocrotire a mamei şi copilului existente în judeţ, în lunile de iarnă — când copiii fac frecvent bronho-pneumonii — s'au înfiinţat infirmerii speciale, unde iau cu toate medicamentele necesare, tratând pe cei bolnavi. Deasemeni, s'a trecut în mod activ la depistarea din timp a cazurilor de bronho-pneumonii la copii, evitându-se în felul acesta cazuri de mortalitate infantilă datorită acestei boli.

*

Luptând prin toate mijloacele împotriva mortalităţii infantile, se va izbuti să se menţină procentul de anul trecut şi să se înregistreze o scădere a lui din ce în ce mai mare.

Sarcinile actuale
ale agronomilor sovietici

(Urmare din pag. I-a)

agronomii obişnuiţi, dar nici savanţii de seamă din Rusia dinaintea revoluţiei. In 1913, în gubernia Kursk—o regiune eminamente agricolă—nu existau decât 13 agronomi. Dintre aceştea niciunul n'a realizat nimic important, lucru dealtminteri imposibil în condiţiile gospodăriei individuale sau sub exploatarea moşierilor şi a chiaburilor.

Astăzi, în regiunea Kursk sunt peste 1700 de agronomi, a căror muncă rodnică este un exemplu al activităţii duse cu ajutorul puterii sovietice şi al ţărănimei colhoznice. Astfel, e foarte cunoscut în regiune agronomul Alexenco, din raionul Giuşco,—un luptător hotărît pentru ameliorarea agrotehnicei. Datorită muncii sale, raionul Giuşko ocupă primul loc în folosirea culturilor alternative de grâu cu plante furajere, în sădirea perdelelor forestiere de protecţie şi prin bogatele sale recolte, a ajuns faimos în toată regiunea.

Fiecare regiune oferă multe exemple care ilustrează munca stăruitoare a agronomului sovietic, propagandist activ al ştiinţii şi experienţei progresiste, organizator al maselor în lupta pentru recolte superioare. Astăzi, sarcinile agronomilor sovietici sunt din ce în ce mai mari. Natura poate fi transformată numai dacă masele cele mai largi ale colhoznicilor vor fi înarmaţi cu ştiinţa agronomice. Deaceea agronomul trebue să devină forţa conducătoare în propaganda planului stalinist de transformare a naturii, în răspândirea cunoştinţelor necesare pentru îndeplinirea lui. Activitatea fiecărui agronom sovietic este apreciată după măsura în care colhozurile şi sovhozurile, de sub conducerea sa, au reuşit să-şi amelioreze agrotehnica, să mărească recoltele pe suprafeţele mari.

Planul stalinist de transformare a naturii este un program suprinzător al agriculturii socialiste în noua ei etapă de desvoltare.

Infăptuirea acestui program va avea o influenţă adâncă asupra întregului complex de munci agricole. Noui probleme vor trebui rezolvate, aşa că agronomul va trebui să aibă şi multă iniţiativă şi cunoştinţe vaste. Agronomul sovietic va putea face faţă noilor sarcini numai cu ajutorul maselor largi nu numai conducerea colhozurilor şi brigadierii, dar toţi colhoznicii şi colhoznicele trebue să fie sprijinul agronomului. Acest sprijin va fi cu atât mai mare cu cât agronomul va participa mai activ la toate treburile colhozului. Participarea sa este necesară şi în pregătirea muncilor de primăvară şi în alcătuirea planului de producţie şi în ameliorarea organizării muncii. Fără agronom nu poate funcţiona nici cercul agrotehnic—laboratorul colhozului ; el trebue să participe şi la şedinţe atât ale conducerii cât şi ale colhoznicilor.

In centrul vieţii colhozurilor, agronomul va putea să mărească şi să educe activul său.

In munca sa, agronomul trebue să fie ajutat de sovietele locale ale deputaţilor ; în primul rând el trebue să se ocupe de munca sa proprie şi să nu se ocupe de nicio activitate birocratică şi administrativă. Locul agronomului este în colhoz, pe câmp, acolo unde se hotărăşte succesul lupei pentru recoltă.

Fiecare agronom sovietic trebue să fie la înălţimea sarcinilor, pe care i le dă Patria ; el trebue să-şi facă, cu cinste, datoria de luptător fruntaş pentru înfăptuirea planului stalinist pentru recolte superioare şi stabile, pentru abundenţa produselor agricole din Uniunea Sovietică.

(După „Izvestia")

INFORMAȚIUNI

Economii de 19.000 lei la Serviciul Constatări de pe lângă Primăria Iași

La Serviciul Constatare de pe lângă Primăria Iași s'a realizat recent o economie de 19000 lei.

Iată cum s'a obținut această economie.

Din jumătățile de coală de hârtie decupate dela contractele de închiriere care au fost vizate în cursul lunilor Ianuarie-Februarie a rezultat o cantitate de 70 Kgr. hârtie de scris, ceeace înseamnă 19000 jumătăți de coli

Aceste 19.000 jumătăți de coli valorează 19.000 lei.

Cantitatea de hârtie a fost predată Serviciului Economic care o va înregistra în registrul inventar. Hârtia se va distribui tuturor serviciilor și biourilor Primăriei potrivit nevoilor.

Care sunt cotele de lapte ce trebuesc predate de producători

Ziarul nostru a publicat la timp amănunte în legătură cu instituirea și componența comisiunii județene de colectare a laptelui și derivatelor.

Iată acum ce cantități de lapte vor trebui predate de producători: Un proprietar a 15 ha teren care posedă o vacă urmează să predea 338 litri pe an: unul cu 4 ha teren, 150 litri lapte. Dacă vaca este folosită și ca animal de tracțiune, cota de predare se reduce la jumătate. Dacă familia respectivului proprietar e compusă din 5 persoane sau mai mult se mai face o reducre de 20 la sută. Deci o familie cu 4 ha posedând o vacă întreținută este compusă din 5 persoane, va preda în total 55 litri lapte anual.

In fiecare comună, cantitățile de lapte datorate de producători vor fi fixate de comisia Comunală de colectare, și se vor afișa la Primărie. Cei nedreptățiți vor putea introduce recurs în timp de 10 zile dela afișare.

In sprijinul copiilor

Muncitorii dela morile „Victoria" și „Ilie Pintilie", au luat hotărirea să contribue lunar cu suma de 2300 lei, pentru îmbunătățirea hranei copiilor dela căminul de zi „Olga Bancic" din cartierul Ilie Pintilie. In acest cămin iau masa zilnic peste 40 de copii de muncitori.

Cursurile de auxiliare administrative

Candidatele pentru cursurile de auxiliare administrative și cantiniere urmează a se prezenta până în ziua de 28 Februarie a. c. la sediul filialei Crucea Roșie a R. P. R. din str. N. Gane 11, aducând următoarele acte:

Cererea de inscriere adresată comisiei interimare, dovadă sau certificat de studii pentru 7 clase primare sau 3 clase de liceu, certificat de sănătate, pe baza examenului radioscopic pulmonar și analiza sângelui.

Deasemeni, vor face dovada vârstei între 18 și 40 ani.

Conferința administrativă

Zilele acestea a avut loc la Roman o conferință administrativă cu prefecții din circumscripția VII-a Iași.

Ședința a fost prezidată de dl. Gh. M. Gherșin, inspector g-ral administrativ. Prefecții au prezentat rapoarte asupra felului cum s'a desfășurat munca pentru organizarea campaniei însămânțărilor de primăvară, greutățile întâmpinate, soluțiile aduse și planul de lucru.

Deasemeni s'a analizat cum au fost organizate și administrate întreprinderile naționalizate din raza fiecărui județ, propunându-se măsuri în vederea împlinirii și depășirii planului de Stat.

S'a mai raportat numărul tractoarelor existente în fiecare județ, situația semințelor, a germinației, a contractelor încheiate cu S. M. T. și asociațiile sătești, aprovizionarea cu carburanți, distrugerea șoarecilor de câmp, etc.

In ceeace privește întocmirea Buletinelor informative, s'a accentuat asupra necesității unei cât mai bune informări a prefecților, în ceeace privește problemele ce frământă masele.

Cum a fost sărbătorită a 31 Aniversare a Armatei Sovietice la Căminul Cultural „Șloim Micholes" din Iași

Sub auspicele cercului „A. R. L. U. S." al căminului „Șloime Micholes" din Iași, a avut loc Duminică 20 Februarie 1949, un festival artistic-cultural închinat cu prilejul sărbătoririi zilei Armatei Sovietice.

Festivalul a fost deschis cu imnul Republicei cântat de corul Sindicatului alimentar.

A urmat conferința d-lui Colonel Rabeja, care a arătat aportul uriaș adus de Armata Sovietică în eliberarea țărilor subjugate de către cotropitorii fasciști.

Festivalul s'a încheiat cu un program artistic, concursul fiind dat de Sindicatul Alimentar.

Rubinsaft Herman
coresp.

INTREPRINDERILE MUNICIPIULUI IAȘI
Regie Publică Comercială
E.T.A.C.S.

COMUNICAT

Constatându-se că o parte din proprietarii și chiriașii imobilelor din orașul Iași, nu întrețin în bună stare instalațiile de apă, lăsând să se piardă mari cantități de apă, la cuvete, băi, W. C. se face cunoscut că începând din ziua de 23 Februarie a. c. se va face controlul instalațiilor de apă dela imobilele din orașul Iași.

Acolo unde instalația va fi găsită defectă, lăsând a se pierde apa în mod inutil, se vor da somații cu termen fix.

In cazul când instalațiile de apă nu vor fi reparte în termenul fixat, se va tăia racordul definitiv.

DIRECȚIUNEA

CINEMA „MAXIM GORKI"
AZI PREMIERA
O nouă realizare a filmului sovietic distins cu premiul Stalin pe 1948
„PIROGOV"
Cu o distribuție excepțională
C. Scorobogatov, S. Iarov, N. Cercasov, T. Pilețcaia și A. Dikii
SPECTACOLE FIXE: Complectare Jurnal O.N.C. Nr. 57
Ordinea spectacolelor: Dela ora 3,30 la 5,20, dela ora 6,10 la 8, dela 8,30 ultimul
Casa de bilete este deschisă și dimineața dela ora 10 la 12. Rețineți bilete!

CINEMA „TIMPURI NOUI"
Muncitori, Intelectuali, Studenți, Tehnicieni, Meseriași elevi și eleve,
vizionați astăzi premiera a două mari filme de lung metraj
Tadjikistan și inima omului
Complectare U.R.S.S. de azi (Nr. 28)
Reprezentațiile încep la ora 2,30, în continuare, nefiind spectacole fixe.
Ultimul spectacol începe la 8,30
INTRAREA GENERALĂ 15 LEI

CINEMATOGRAFUL „PHOENIX"
Prezintă astăzi o premieră muzicală sovietică
Cântece colhoziene
și adaos la program: o complectare de lung metraj
MAREA CASPICĂ
JURNAL O. N. C. Nr. 56

Grupa sindicală 29 dela atelierele C.F.R. Nicolina își organizează munca

(Continuare din pagina 1-a)

rii din grupa lui Ilie Butnaru, nu s'au lăsat așteptați.

S'a strâns în acelaș colț și au început să-și analizeze munca din ziua precedentă.

— „Am așteptat eri, o jumătate de oră, ca măcaraua să-mi scoată roata de pe strung" — s'a adresat Marianа Păduret.

— „Și dacă întârzie de fiecare dată la fel, înseamnă că îmi mănâncă o oră și jumătate din cele 8 ore de muncă, ceeace ar veni cam 20 la sută din toată norma și care ar constitui un procentaj în plus" intervenu altul.

In cadrul discuțiilor care au urmat apoi, muncitorii au arătat lipsa unor curele și a unor materiale, care indirect frânează mersul muncii.

Și mai cu seamă s'a accentuat asupra necesității unui ventilator.

— „Cu ușile deschise nu se poate sta din cauza frigului, iar fumul ce provine dela sudorii din fundul sălii, ne strică ochii și plămânii și odată cu aceasta nu merge nici producția", a spus un tânăr strungar.

Toate doleanțele și sugestiile muncitorilor au fost notate de Butnaru Ilie, urmând ca acestea să fie discutate și remediate cu responsabilul comitetului de secție sindicală.

*

Toată dimineața Butnaru Ilie s'a gândit la cele discutate cu oamenii. Aveau dreptate. Cum se meargă producția, dacă fumul te înecă, lipsesc materiale și pe deasupra roțile nu sunt scoase la timp de pe strunguri. Totuși soluția trebuia găsită.

In timpul prânzului și după depunerea lucrului, a stat de vorbă, s'a sfătuit, cu responsabilul comitetului de secție, cu organizația de Partid și cu ceilalți doi responsabili de grupă, până a găsit într'o măsură, remedierea lipsurilor.

Sculele și materialele lipsă au fost imediat găsite.

Problema macaralei care întârzia, a rezolvat-o discutând cu șeful de atelier. Mai rămânea cealaltă problemă. Și în această privință avea o idee. Asta depindea însă de oamenii săi și din celelalte grupe.

Se gândea să propună tovarășilor din grupă și apoi celor din toată rotăria, ca prin muncă voluntară să zidească în afara sălii, un adăpost pentru sudori.

Astfel atât ei cât și sudorii se vor putea bucura de bune condiții, iar administrația ar face economie de instalația ventilatorului și așa insuficient.

— „Ce-ai făcut tovarășe Butnaru, l-au întrebat muncitorii care se strânseseră mai devreme în atelier.

— „Toate-s bune — făcu acesta zâmbind — însă depinde și de voi. Dacă vreți să muncim cu toții câte o oră în plus pentru zidirea unor gherete pentru sudori, am scăpat de fum. O începem întâi noi, că pe urmă să vedeți cum ne sare tot atelierul în ajutor".

Cuvintele responsabilului au fost primite cu urale. Primeau această sugestie. Cum de nu se gândiseră ei până acum?. Ar fi fost mai puțin fum, mai puțin aer nesănătos înghițit.

Ca fulgerul, ideea lui Butnaru Ilie, a făcut ocolul imensei rotării, primind aprobarea tuturor muncitorilor. De atunci muncesc câte o oră pe zi voluntar pentru sănătatea lor și pentru producție. Angajamentul lui Butnaru mai continuea însă, câteva puncte pe care acesta nu le uitase, printre care și întrecerile socialiste. Acum după înlăturarea principalelor lipsuri putea trece la organizarea întrecerilor. Existau și înainte întreceri, însă se desfășurau sporadic. Astfel că la următoarele consfătuiri de producție, a ridicat problema, arătând cum trebue să se desfășoare o întrecere socialistă.

Roadele au putut fi urmărite chiar din prima zi când luându-și angajamente concrete, muncitorii s'au chemat unul pe altul la întrecere. Două zile mai târziu, rezultatele întrecerilor au stimulat oamenii care fără a mai fi îndemnați au chemat schimbul de după amiază în întrecere. Aceste întreceri sunt urmărite cu tot interesul de Ilie Butnaru, care nu uită să înscrie pe tabla de onoare, pe toți acei ce se evidențiază zilnic.

*

Fără îndoială că în fața grupei 29 din secția II-a vagonaj mai stau multe sarcini. Însă fapt este că prin cele realizate până în prezent constitue o pildă prețioasă privind felul cum trebue să-și ducă munca celelalte grupe din atelierile Nicolina.

„REGIONALA IAȘI"
LOTO SĂPTĂMÂNAL
Tragerea din 21 Februarie
Au fost extrase din urnă următoarele numere:
54 87 83 12 73 80 19
Suma de lei 320.268
a fost câștigate de 6 buletine revenindu-i fiecăruia câte lei 53.378

JUDICIARE

Condamnare pronunțată de instanța de sabotaj

Instanța de sabotaj de pe lângă Tribunalul local a judecat procesul privitor pe Iancu David, fost magazioner la Romcereal centrul Șoldana și Simon Matcaboje fost paznic de noapte la sus arătatul sediu al Romcerealului.

Primul e emis bonul fals Nr. 301 pentru o cantitate de 583 kgr. porumb pe numele lui Matcaboje S. Const. Pe acest bon a încasat banii prin Matcaboje Simon. Din acești bani a dat acestuia din urmă 400 lei pentru serviciul făcut.

In altă zi, Iancu David a emis bonul fals Nr. 428 pentru 44 kgr. sămânță cânepă pe numele lui Mihail Bălănici și alt bon pentru 375 kgr. porumb. Pe aceste două bonuri a obținut adeverințele Nr. 41 și 1138 și pe baza acestor adeverințe a încasat dela Șeful Centrului suma de 2258 lei. Adeverințele originale le-a distrus.

A mai emis un bon fals pentru 161 kgr. porumb pentru care a primit deasemeni bani dela șeful Centrului.

Instanța a condamnat pe Iancu David la șase luni închisoare corecțională, 15.000 lei despăgubiri civile, cheltueli penale și cheltueli de judecată iar pe Simion Mactaboje la o lună închisoare.

Declarația falsă a unui chiabur

Primul procuror al Tribunalului Iași a deschis rechizitoriu public împotriva lui Ion C. Filip din comuna Pocreaca (jud. Iași).

Acesta deși posedă un număr mare de oi, a declarat la recensământul din Febr. 1948 că are numai 25 oi și 8 cârlani.

Această declarație falsă a făcut-o cu scop de a se sustrage dela predarea cotei respective de lână.

Sabotajul unor negustori

Parchetul local a confirmat procesele verbale încheiate de Serviciul Miliției Economice, trimițând în judecată pe următorii comercianți cari transportau clandestin importante cantități de mărfuri:

Cohn Iosif din București strada Uricani No. 4, B. Gutman din Iași str. Lozonschi 12, H. Herșcovici din București str. General Eremia Grigorescu 4 și S. Maier din Iași str. Mareșal Malinovschi 25.

Monitorul oficial
Se găsește zilnic de vânzare la
„Slova" S. A. R
str. Republicii Nr. 28
și la chioșcul din Piața Unirii

MOLDOVA
Soc. Comercială de Stat
anunță că a început la toate magazinele sale distribuirea **Uleiului** pe luna Februarie 1949.
Distribuirea se face pe baza bonurilor de Ulei pe luna Februarie din cartelele de alimente.
Rațiile sunt următoarele:
Cartela A . . . 1 l.
„ B și B 1 . 0,750 l.
„ C . . . 0,500 l.
„ D și D 1 . 0,400 l.
Consumatorii sunt rugați a se prezenta cu cartelele.
Totodată se anunță că distribuirea uleiului pe luna Ianuarie se mai face până la data de 28 Februarie.

MAGAZINUL DE STAT
„IAȘUL"
deschide astăzi Vineri 25 Februarie 1949
„SUCURSALA"
din **Bulevardul Republicii** (fost str. Lăpușneanu) în localul fostului Magazin Popular
unde se va găsi în permanență un mare stoc de articole de
galanterie, parfumerie, pânzeturi, etc.

MOLDOVA
SOC. COMERCIALĂ DE STAT
Iași Str. Gh. Dimitrov 126
a pus în vânzare
pește sărat
la toate magazinele sale de desfacere
Totodată anunță cooperativele din oraș și județ că se pot aproviziona cu orice cantitate de pește sărat

Operațiile de impunere a meseriașilor la Iași

In localitate au început să lucreze comisiunile de impunere a meseriașilor.

In acest scop s'au format comisiuni de clasificări pentru fiecare categorie de meseriași, comisiuni care lucrează neîntrerupt până la 5 Martie, între orele 6 și 8 seara.

Încadrarea într'una din cele două categorii se face ținându-se seama de starea materială a meseriașului respectiv și de specialitate.

Se completează un carnet special care cuprinde fișele în trei exemplare, cu încadrarea respectivă; un exemplar rămâne la carnet, al doilea este depus la percepția respectivă iar al treilea exemplar este predat contribuabilului.

In cazurile când impunerile nu se pot stabili cu exactitate de către comisiunea însărcinată cu aceasta, se vor face deplasări la fața locului.

Față de simplificarea extremă a acestor operațiuni de impunere cum și datorită faptului că sumele ce vor trebui plătite de contribuabili sunt mici, s'a înregistrat un aflux deosebit de mare chiar din partea așa zișilor meseriași clandestini care existau până în prezent la Iași.

Acest sistem de impunere se referă exclusiv la meseriașii care lucrează singuri sau cel mult cu un ucenic sau sunt ajutați de membrii familiei lor.

Duminică 27 Febr. ora 11 dim.
în localul librăriei
„Cartea Rusă"
Tov. Nec. Veniaș
artist la Teatrul Național
Va povesti copiilor povești după cărțile de autorii sovietici și români

Filarmonica de Stat „Moldova"
Sala Teatrului Național
Vineri 25 Februarie 1949 ora 20 Precis
CONCERT SIMFONIC
Dirijor: Maestrul Th. Rogalsky
Solistă: Josette Hârsu — pianistă
Solista a orchestrei Radio-București
Program:
1. MENDELSSOHN: Grota lui Fingal
2. ZENO VANCEA: Fragment din baletul Priculicul. a) Dansul ursului b) Dansul chiaburului
3. GRIEG: Concert pentru pian și orchestră Solistă: Josette Hârsu
4. MENDELSSOHN: Simfonia italiană
Prețul locurilor: lei 11o, 9o, 66, 44, Sindicaliști, Studenți, elevi, Militari, 5o la sută reducere
Biletele la Agenția „THALIA"
Publicul este rugat a-și procura biletele din timp pentru a evita aglomerația la Casă. Concertul începe la ora anunțată. Ușile se închid cu 5 minute înainte de începere. După începere, intrarea în sală este oprită.

ULTIMELE ŞTIRI

Şedinţa plenară a Comitetului Central al Partidului Comunist Francez

O importantă precizare a d-lui Maurice Thorez, în privinţa atitudinei franceziior faţă de Uniunea Sovietică

PARIS 25 (Rador). —Marţi a avut loc la Paris plenara Comitetului Central al Partidului Comunis Francez, sub preşedinţia lui Marcel Cachin.

Secretarul Partidului Comunist Francez, Jaques Duclos, a făcut un raport cu privire la linia politică a Partidului şi în legătură cu alegerile cantonale.

In prima parte a raportului său, J. Duclos a arătat că politicii de aţâţare la război dusă de blocul anglo-american, se opune politica consecventă de pace a Uniunii Sovietice.

„Stalin — a spus Duclos — a preconizat un pact de neagresiune cu Statele Unite, un acord cu privire la dezarmarea parţială şi ridicarea blocadei Berlinului. Răspunzând negativ, preşedintele Truman s'a demascat. Massele populare din întreaga lume condamnă atitudinea guvernului Statelor Unite şi apobă politica de pace dusă de U.R.S.S.

Trecând apoi la problema alegerilor cantonale, Duclos a spus că trebue să unim în luptă împotriva aţâţătorilor la război pe toţi bărbaţii şi femeile a căror preocupare principală este azi apărarea păcii.

In partea a doua a raportului său, Duclos s'a ocupat de situaţia internă din Franţa şi a declarat că revendicările oamenilor muncii nu sunt satisfăcute, deoarece resurse imense sunt cheltuite în scopuri militare.

Alegerile cantonale—a spus mai departe Duclos—vor avea loc într'o atmosferă de nemulţumire mereu crescândă faţă de politica trădătoare a guvernului. Planurile lui De Gaulle—după cum el însuşi a declarat la congresul RPF din Lille—au drept scop final izolarea comuniştilor. Este de datoria noastră să demascăm înţelegerea dintre De Gaulle şi partidele majorităţii guvernamentale.

Ţelul luptei noastre — a spus în încheiere Jaques Duclos — este limpede. Realizarea unei cât mai largi uniri a francezilor este absolut necesară pentru a putea salva pacea.

Lupta pentru pace începută de Lenin şi continuată de învăţătorul nostru Stalin este şi lupta noastră şi trebue să ne îndeplinim datoria de comunişti credincioşi marei cauze pe care o întruchipează marele Stalin, credincioşi Uniunii Sovietice măreaţa ţară a socialismului şi a păcii.

In numele Franţei noi apărăm şi vom apăra pacea!

*

In desbaterile care au urmat raportului prezentat de Jaques Duclos, au luat cuvântul delegaţii organizaţiilor de partid din diferite regiuni ale Franţei.

Declaraţiile d-lui M. Thorez

După cum anunţă ziarul „L'Humanite", secretarul general al Partidului Comunist Francez Maurice Thorez care a luat cuvântul la plenară, a făcut următoarele declaraţii: „Duşmanii poporului încercând să ne pună în încurcătură, ne-au pus următoarea întrebare: Ce aţi face dacă armata roşie ar ocupa Parisul?

Iată răspunsul nostru:

1. Uniuna Sovietică nu a fost niciodată şi nici nu poate fi agresor faţă de nici o ţară. Ţara socialismului prin însăşi esenţa ei, nu poate duce o politică de agresiune şi război care este proprie puterilor imperialiste. Armata sovietică, armata eroicilor apărători ai Stalingradului, nu a atacat niciodată nici un popor.

Ea şi-a îndeplinit misiunea glorioasă de eliberare a popoarelor de sub jugul Germaniei hitleriste, stârnind aprobarea fierbinte a acestor popoare.

2. Noi ne bazăm atitudinea noastră pe fapte şi nu pe presupuneri, iar faptele sunt următoarele: colaborarea activă a guvernului francez la politica agresivă a imperialiştilor anglo-saxoni prezenţa unui stat major străin la Fontainbleau transformarea Franţei şi a teritoriilor ei de peste mare în baze de agresiune împotriva Uniunii Sovietice şi a ţărilor de democraţie populară.

3. Intrucât această chestiune a fost ridicată, declarăm limpede următoarele: dacă eforturile economice ale tuturor francezilor care iubesc libertatea şi pacea nu ar fi în stare să reîntoarcă ţara noastră în lagărul democraţiei şi al păcii, dacă poporul nostru, împotriva voinţei sale, ar fi astfel antrenat într'un război împotriva Uniunii Sovietice şi dacă în aceste condiţii armata sovietică apărând cauza popoarelor şi cauza socialismului, ar fi nevoită, isgonind pe agresori, să pătrundă pe teritoriul nostru, ar putea oare oamenii muncii şi poporul francez să aibă faţă de armata sovietică o altă atitudine decât aceea a oamenilor muncii şi popoarelor Poloniei, României, Iugoslaviei etc.?"

Recepţie la ambasada U. R. S. S. din Bucureşti

cu prilejul aniversării Armatei Sovietice

BUCUREŞTI 25. (Rador)— In ziua de 23 Februarie, cu ocazia celei de a 31-a aniversări a armatei sovietice, ambasada sovietică şi ataşatul naval adjunct căpitanul de rangul I Lepenkov a dat o mare recepţie la ambasada URSS.

La recepţie au asistat: prof. dr. C. I. Parhon preşedintele Prezidiului Marii Adunări Naţionale a RPR, P. Constantinescu Iaşi, M. Sadoveanu şi I. Niculi vicepreşedinţi, Petru Groza Preşedintele Consiliului de Miniştrii, d. Gh. Gheorghiu Dej prim vice preşedinte al Consiliului de Miniştri, Ştefan Voitec vicepreşedinte al Consiliului de Miniştrii, Ana Pauker secretar al C. C. al P. M. R. ministrul Afacerilor Externe, Vasile Luca secretar al C. C. al P. M. R., ministrul finanţelor, Teohari Georgescu secretar al C. C. al P. M. R. ministrul Afacerilor Interne, L. Rădăceanu secretar al C. C. al P. M. R, ministrul Muncii şi Prevederilor Srciale, I. Chişinevski şi Al Moghioroş secretari al C. C. al P. M. R, general colonel E. Bodnăraş ministrul Apărării Naţionale, Gh. Apostol preşedinte al C. G. M., Th. Iordăchescu, ministrul Lucrărilor Publice, prof. dr. V. Mârza ministrul Sănătăţii, Ed. Mezincescu ministrul Artelor şi Informaţiilor, Bucur Şchiopu ministrul Comerţului şi Alimentaţiei, Al. Bârlădeanu ministrul Comerţului Exterior, General maior Pârvulescu ministru adjunct al Apărării Naţionale, general locotenent Pintilie Gh., general locotenent C. Popescu, general locotenent Iacob Teclu, general locotenent Alexiu, general locotenent Cristescu Pavel, general maior Mihai Florescu, general maior M. Burcă, general maior Valter Roman şi numeroşi alţi reprezentanţi ai armatei şi ai organizaţiilor sociale şi culturale din Capitală.

Au fost deasemenea prezenţi ataşaţii militari ai misiunilor diplomatice acreditate în Bucureşti.

Au participat membrii ambasadei şi ai reprezentanţei comerciale a URSS în frunte cu ambasadorul extraordinar şi plenipotenţiar S. I. Kavtaradze şi M. F. Ianakov, general maior Rugov, ofiţerii din aparatul ataşaţilor militar şi naval şi reprezentanţi ai societăţilor sovrom.

In cadrul recepţiei a fost prezentat noul film sovietic „A treia lovitură".

RECEPTIE

la ambasada sovietică din Paris

PARIS 25 (Rador). — Cu prilejul celei de a 31-a aniversări a armatei sovietice, a avut loc la 23 Februarie o recepţie la ambasada sovietică din Franţa.

La această recepţie au luat parte reprezentanţii organizaţiilor culturale şi sociale precum şi membrii corpului diplomatic şi reprezentanţii misiunilor militare.

Printre cei prezenţi au fost fruntaşii Partidului Comunist Francez: Maurice Thorez, Jaques Duclos, Marcel Cachin, reprezentanţi ai Asociaţiei franceză U.R.S.S., reprezentanţii organizaţiilor democrate spaniole etc.

Cu prilejul celei de a 31-a aniversări a armatei sovietice Asociaţia Franţa U.R.S.S. a ţinut o şedinţă festivă sub preşedinţia generalului Petit.

Progresiştii americani cer încetarea procesului

contra conducătorilor comunişti

NEW-YORK 25 (Rador). — Intreaga opinie publică progresistă din Statele-Unite continuă să protesteze cu hotărâre împotriva procesului înscenat fruntaşilor Partidului Comunist American.

Astfel „Comitetul pentru respectarea drepturilor cetăţeneşti" a organizat numeroase meetinguri în care s'au înfierat metodele folosite de guvern şi s'a cerut încetarea procesului.

Numeroase memorii semnate de intelectuali de frunte au fost trimise guvernului, cerându-i-se încetarea procesului.

CUMPĂR motocicletă cu ataş în stare bună. A se adresa la administraţia ziarului, str. Cuza Vodă 50.

Mişcare în Danemarca împotriva «blocului Atlantic»

COPENHAGA 25. (Rador) Intr'un articol publicat în ziarul „Land og Folk", Albert Olsen preşedintele Asociaţiei sovieto-daneză ia atitudine împotriva încercărilor de a atrage Danemarca în blocul Atlanticului.

Infierând minciunile grosolane ale propagandei anglo-americane, lansate pentru a defăima Uniunea Sovietică, Olsen scria următoarele: Uniunea Sovietică nu a ameninţat niciodată Danemarca. Dimpotrivă, ea a subliniat în repetate rânduri scopurile paşnice ale politicii sale externe în general şi faţă de ţările scandinave în special.

Dificultăţi financiare în Anglia

LONDRA 25 (Rador). — Ziarul „Manchester Guardian" semnalează dificultăţile întâmpinate din cauza lipsei de dolari şi subliniază că acestea vor spori după luna iunie când, conform clauzelor planului Marshall, Anglia va primi cu 25 la sută mai puţini dolari.

COLECTARE de fier vechi

BUC. 25 (Rador).—In cinstea congresului de unificare a organizaţiei de tineret, tinerii din Buzău au colectat prin muncă voluntară cantitatea de 7000 kg. fier vechi pe care au depozitat-o la organizaţia judeţeană U. T. M. De acolo fierul urmează a fi transportat la uzinele Reşiţa.

Stare de asediu în Siam

BANGKOK 25 (Rador). — Guvernul Siamului a declarat stare de asediu. Această măsură reprezintă o intensificare a represiunilor împotriva mişcării populare care se desvoltă cu repeziciune în sud-estul Asiei.

Adeverinţele de clasificare a meseriaşilor

pot fi depuse până la 28 Februarie

BUCUREŞTI 25. — Ministerul Finanţelor a trimis tuturor Administraţiilor Financiare un instructaj asupra operaţiunilor de impunere care sunt în curs.

Pentru impunerea micilor meseriaşi, instructajul prevede că aceasta se va face baza clasificărilor făcute de Federaţia Generală a Meseriaşilor.

Adeverinţele de clasificare întocmite de F. G. M. trebuie să fie primite de organele fiscului şi ataşate la declaraţia de impunere cel mai târziu până la 28 Februarie.

Impunerile însă vor începe imediat ce se vor primi adeverinţele, nefiind necesar să se aştepte primirea tuturor adeverinţelor pentru efectuarea operaţiunilor.

*

In baza articolului 33 din legea impozitului pe veniturile populaţiei, micii meseriaşi pot fi ajutaţi de membrii de familie cu care locuesc şi gospodăresc împreună.

Membrii de familie trebuesc trecuţi în registrul de salariaţi, pentru ei urmând să se plătească impozitul pe salariu, pentru remuneraţiile în natură şi în numerar pe care le primesc pentru munca pe care o depun.

Fac excepţie dela plata impozitului pe salarii soţia şi membrii de familie consideraţi ucenici.

Grevele din Italia

ROMA 24. (Rador)— Muncitorii agricoli din provincia Liche au declarat Vineri grevă pentru a obţine dela marii proprietari angajerea unui anumit număr de şomeri.

Pe de altă parte în Sardinia va avea loc Sâmbătă o grevă generală de protest împotriva arestării a 20 de mineri.

LONDRA 25 (Rador). — Răspunzând Miercuri în Camera Comunelor la interpelările ce i-au fost puse, ministrul de finanţe Stafford Cripps a declarat că nu va mai permite transferul din Anglia al sumelor de bani în cadrul fondului de ajutorare a minierilor francezi.

Organizarea Ministerului Construcţiilor

Atribuţiile noului departament

BUCUREŞTI 25. — Monitorul Oficial de ieri publică decretul pentru organizarea Ministerului Construcţiilor al Republicii Populare Române.

Decretul prevede că Ministerul Construcţiilor are în sarcina sa înfăptuirea politicii construcţiilor şi în acest scop organizează şi îndrumează activitatea constructivă din domeniul construcţiilor de interes public: civile şi industriale, ale urbanismului, sistematizării drumurilor, construcţiilor de căi ferate, lucrărilor de artă, de pe întreg teritoriul Republicii Populare Române.

*

Odată cu organizarea Ministerului Construcţiilor, Monitorul Oficial publică decretul pentru înfiinţareaa pe lângă acest departament a Administraţiilor de Utilaj de Construcţii.

Administraţia va ţine la dispoziţia întreprinderilor de construcţii de Stat sau cooperative utilajul necesar lucrărilor de construcţii în schimbul unei chirii stabilite potrivit unui tarif vizat de Oficiul Central al Preturilor şi aprobate de Ministerul Construcţiilor.

Un an dela democratizarea Cehoslovaciei

BUC. 25 (Rador).—Azi la orele 18 are loc în sala Dalles o festivitate organizată de Institutul român de cultură universală, cu ocazia aniversării unui an dela evenimentele din Februarie 1948 din Republica Cehoslovacă

Stabilirea taxei pentru studenţii restanţieri

BUCUREŞTI 25. — Ministerul Învăţământului Public a hotărît ca stabilirea taxei pentru studenţii care, deşi promovaţi, au un număr de examene în restanţă, să se facă în felul următor:

a) pentru facultăţile la care condiţia de promovare admite cel mult un număr de 2 examene-restanţă se va adăuga la taxă un procent de 8 pentru o restanţă şi un procent de 15 pentru 2 restanţe;

b) pentru facultăţile la care condiţia de promovare admite un număr variabil de restanţe, se va adăuga la taxă un procent de 8 pentru studenţii care au până la 2 restanţe şi un procent de 15 pentru un număr de restanţe dela 2 în sus.

Studenţii repetenţi vor plăti în plus un procent de 25 la taxa ce le revine.

Forţele populare înaintează victorioase în sudul Chinei şi se apropie de graniţa Indochineză

NAKING 25 (Rador). —Forţele armatei populare chineze au eliberat oraşul Ping Pien pe calea ferată Yuuan-Toukin, şi alte localităţi din apropierea frontierei indochineze anume Hrichow, Yeusan, Macuan, Loping, Shihpinh.

In felul acesta s'a făcut legătura între unităţile armatei de eliberare din Yuuanul central, de sud şi de sud-est.

*

NANKING 25 (Rador).—Cinci coloane ale forţelor populare chineze cu un efectiv de peste 100.000 oameni se apropie de Sian.

Aceste forţe sunt comandate de generalul Peng Te Vai comandantul suprem adjunct al armatei populare de eliberare.

Deasemeni unităţile de sub comanda generalului Po Ciang se îndreaptă spre Sian venind din direcţia Honan. Aceasta este cea mai importantă mişcare de trupe înregistrată în ultima vreme.

Unităţi ale forţelor populare au eliberat localităţile Tung Ciun şi Yao Sian care se află respectiv la 80 şi 66 km. nord de Sian.

Unităţi ale forţelor populare au eliberat localitatea Fu Pin important nod de cale ferată la nord de Sian. Trupele Kuomintangului s'au retras pe ultima linie de aparare la 15 km. de Sian.

Sporirea numărului de paturi în spitale

BUCUREŞTI 25 (Rador).—Ministerul Sănătăţii publică în Monitorul Oficial de ieri o decizie prin care se stabilesc spitalele de stat care vor funcţiona cu un număr de servicii şi paturi majorate.

Astfel se va spori cu 860 numărul paturilor de spital din judeţul Aba, Cluj, Năsăud, Someş, Satu-Mare, Bihor, Turda şi Maramureş. Dintre aceste 850 paturi de spital, 105 sunt rezervate maternităţii înfiinţate la Cluj şi 120 secţiei de TBC înfiinţată pe lângă spitalul de stat din Bistriţa, 20 secţiei TBC creată la spitalul din Bistriţa, iar 34 paturi sunt ale noului spital înfiinţat la Lăpuş (jud. Someş).

BIBLIOTECA UNIVERSITĂȚII -IAȘI
BIBLIOTECA UNIVERSITĂȚII -IAȘI

ANUL 41 Nr. 740

ABONAMENTE

Lei 360 . . . . . 3 luni
» 5.000 întreprinderi, autorități pe un an

Atelierele tipografice
IAȘI, Str. ȘTEFAN CEL MARE 50-52

4 Pagini 4 Lei

OPINIA

ZIAR POPULAR COTIDIAN

Duminică 27 Februarie 1949

Redacția
IAȘI, STR. ȘTEFAN cel MARE Nr. 52
Administrația
IAȘI, STR. CUZA VODA Nr. 50

TELEFOANE:
Redacția . . (Nr. 1209 (» 1210
Administrația . . » 2042
Serv. de noapte . . » 2088

In pregătirea campaniei agricole

Țărănimea muncitoare

din județul Iași s'a preocupat în mod deosebit de gunoierea ogoarelor și de germinarea semințelor

Pentru prima oară, țărănimea muncitoare din județul Iași a dat importanță cuvenită în iarna aceasta gunoirii terenurilor.

In tot cuprinsul județului s'au cărat pe câmp 9.103 tone gunoi, cu care se îngrașă o suprafață importantă de ogoare.

De asemeni, s'a acordat însemnătate construirii de platforme cu gunoi în curți sau în grădini. Gunoiul acestor platforme vor fi folosite la anul pentru îngrășământul țarinelor. S'au executat în județ aproximativ 2100 platforme.

*

Prin grija comisiilor comunale de însămânțări, țăranii trudnici din satele județului Iași s'au preocupat în mod serios cu probele de germinare a semințelor.

In urma acestor probe, s'a constatat putere germinativă bună la 385,8 tone grâu, 86,5 tone orz, 1001,5 tone ovăz și 12,1 tone porumb.

ORAȘE SOVIETICE

Vedere din Harcov

Realizări la R.A.T.A. Iași

Noi autobuze puse în circulație

Mari economii de combustibil. Alte trasee date în circulație

In ultimul timp, la consumul de combustibil la autobuzele de călători s'a înregistrat o nouă economie — trecându-se astfel dela 47 la sută la 42 la sută în ceace privește consumul benzinei, iar a uleiului dela 1,9 la sută—1,3 la sută.

Incasările la pasageri au fost depășite cu 25 la sută față de planul stabilit.

Noi autobuze puse în circulație

In cursul săptămânii viitoare, ies din carosare 5 autobuze, care sunt transformate din camioane de 4 tone, în autobuze de 25 locuri, pentru călători.

Noi trasee puse în exploatare

Din 41 de trasee ale Regionalei, s'a ajuns în ultimul timp, la 44. Cele trei trasee, au fost puse în exploatare pe liniile Focșani-Kalieni, 34 km; Galați-Bălenî 45 km; Brăila-Stâncuta 55 km.

Traseul dela Focșani-Vidra s'a prelungit până la Soveja.

S'a pus deasemeni în circulație a doua cursă locală pe distanța Bârlad-Plopana, care circula până la Ploești.

In prezent Direcția IV Regională Iași, efectuiază Ru autobuzele 61,62 km. zilnic, având 57 autobuze care deservesc 44 de trasee și 66 de camioane pentru marfă.

Camioanele de marfă sunt puse la dispoziția Societăților Romcereal, Comcar, M.A.T., Transcontinent și magazinelor de Stat.

Un nou transport de cauciucuri din U.R.S.S., pentru R.A.T.A.

In cursul săptămânii viitoare va sosi o mare cantitate de cauciucuri importate din U.R.S.S. repartizate de Direcția Generală R.A.T.A., Regionalei IV Iași.

Mâine dimineață
Mare cross popular
organizat în cinstea conferinței județene de unificare a tineretului muncitor

O filială la Iași a Societății Scriitorilor din R. P. R.

Duminică va avea loc în sala studioului „Aglaia Pruteanu" de la Teatrul Național adunarea literaților ieșeni în vederea constituirii Filialei Scriitorilor ieșeni.

Din partea S. S. din R. P. R. va vorbi d. M. Novicov, secretarul Societății.

Reorganizarea unor servicii la Poșta locală

Scrisorile telegrafice

La Poșta locală, în cadrul măsurilor generale pentru îmbunătățirea funcționării ghișeelor s'au reorganizat anumite servicii de importanță deosebită.

Astfel, a fost reorganizat serviciul de scrisori telegrafice care oferă maximum de rapiditate, cași în expediere telegramelor, cetățenilor care folosesc acest gen de corespondență.

O astfel de scrisoare trebuie să conțină maximum 25 cuvinte, costul unui cuvânt fiind de 2 lei.

La fel s'a organizat și serviciul de telegrame cu răspuns obligator cași colete expres.

Suprataxa care se plătește pentru acest fel de colete este de 30 lei, asigurându-se în schimb o rapiditate mare în expedierea lor.

Administrație

prin organele locale ale puterii de Stat

O comisie de Stat, instituită de Consiliul de Miniștri, lucrează la precizarea măsurilor de punere în aplicare a legii Consiliilor Populare.

Comisia de Stat dezvoltă dispozițiile speciale de aplicare prevăzute în lege; pregătește revizuirea împărțirii administrativă a țării; interpretează oficial textele legii și face propuneri în vederea unei bune aplicări; dă indicații în privința întocmirii legii electorale administrative, etc. etc.

Până la terminarea lucrărilor Comisiei de Stat, până la întocmirea noei legi electorale și pregătirea alegerilor administrative, atribuțiile Comisiilor Populare vor fi exercitate, un timp relativ scurt, de către comitete provizorii.

Pentru județe, municipii și orașe reședință, comitetele provizorii vor fi numite de către Consiliul de Miniștri. Comitetele provizorii județene, la rândul lor, vor numi comitetele pentru plăși, comune urbane nereședință și comune rurale.

E o măsură tranzitorie, provizorie, de scurtă durată, până la aplicarea completă a legii Consiliilor Populare, cea mai democratică și mai eficientă lege administrativă din câte a avut vreodată țara noastră.

*

Consiliile populare (sau Sfaturi populare) sunt organe locale ale puterii de Stat. Adică, administrarea țării e descentralizată și încredințată în întregime unor organe locale cu atribuții excepționale de întinse. Aceste organe se aleg de către întreaga obște a unităților administrative respective și se întemeiază direct pe inițiativa și indicațiile maselor populare.

In vechile regimuri administrative, organele locale, odată alese, deveneau cu totul autoritare pe întreaga durată a mandatului, putând lucra abuziv și păgubitor, fără nici o teamă de răspundere și sancțiune.

Noile Consilii Populare, dimpotrivă, sunt în orice clipă răspunzătoare de activitatea lor, în fața poporului care le-a ales. Deaceea ele sunt obligate să facă dări de seamă în

Continuare în pag. 3-a

Ulița desfundată din satul Banu!...

De ani de zile, una dintre ulițele satului Banu dădea de furcă locuitorilor.

Când porneau să cadă ploile, nu era chip de ieșit din ogradă. Drumul se desfunda rău de tot și n'au fost rare cazurile când vițele și carele se înnămoleau, că deabia era cu putință să fie scoase la șoseaua mare.

Oamenii au fost lăsători și nu a isvorât vreo inițiativă care să îndrepte lucrurile.

Organizația de Partid din Banu a fost însă aceia care a reușit să pună capăt acestei situații.

Secretarul organizației de Partid a convocat dintâi o consfătuire cu capii autorităților din sat: președintele Căminului Cultural, agentul agricol, responsabilul de sector, învățătorul.

Apoi, în fața sediului Partidului s'a adunat obștea satului. Printr'o temeinică muncă de lămurire, oamenii au fost convinși să înceapă de îndată refacerea drumului, pentrucă dacă se va mai zăbovi mult, țărănimea trudnică nu va fi în stare să-și scoată din curți nici atelajele cu care să pornească către ogoare.

Prin convingere, oamenii au fost lămuriți că numai printr'un efort comun treaba va fi dusă la bun sfârșit.

Chiar a doua zi, de cum s'au risipit negurile nopții, 85 săteni din Banu au ieșit la lucru pe ulița desfundată. Munceau dinpreună tineri și vrâstnici, bărbați și femei.

In două zile drumul a fost șanțăluit, făcându-se înălțarea pe întreaga întindere a uliței,—106 metri.

Mai este nevoie acum de o cantitate de piatră, dar ea trebuește adusă de departe. Cu chibzuială și bunăvoință se va trece și peste această greutate.

*

Ceeace nu s'a făcut în Banu timp de zece ani, s'a îndeplinit numai în două zile, sub îmboldul Organizației de Partid.

AD.

Leningradul după cinci ani dela blocadă

O luminoasă aniversare a orașului erou

S'au împlinit cinci ani de când Leningradul a fost eliberat de sub blocada inamică. In acest timp, înconjurat de grija și de atenția întregului popor sovietic, Leningradul și-a recăpătat vechea sa frumusețe și faima de tot mai mare și mai puternic centru industrial și cultural al țării.

Să recapitulăm puțin epopeea orașului erou, în cifre și date. El a rezistat timp de 900 zile avalanșei de foc, înconjurat din toate părțile de trupele dușmane. Ziua și noaptea nu înceta bombardamentul; stolurile negre de „Junkers" își vărsau asupra lui încărcătura, artileria trăgea asupra cartierilor prin mii de guri. Hitler a declarat că va distruge orașul până în temelie; iată cantitatea de muniții care a fost aruncată asupra orașului: 4.638 mine, 102.205 bombe de aviație incendiare și 148.478 proectile de artilerie.

Cum se reface un uriaș

Ritmul în care s'au refăcut orașele în Uniunea Sovietică, după război, n'a fost atins în nici o altă țară din lume. Leningradul acest uriaș, pe care hitleriștii n'au reușit să-l doboare, s'a bucurat de un regim special, în afară de posibilitățile sale proprii de refacere. Astăzi, numai în fotografiile păstrate în „Muzeul Apărării" mai poți găsi urmele rănilor pricinuite de fasciști. Erou în timpul războiului— Leningradul s'a dovedit și erou a muncii organizate, socialiste în timp de pace.

Casele dărâmate au fost complect refăcute, lor alături de ele au apărut noui cartiere. Raioanele muncitorești, pe care altădată se aflau construcții de lemn, s'au transformat în cartiere elegante. In acest scop s'a cheltuit peste un miliard de ruble.

Dupe urma blocadei, au suferit mult clădirile Ermitajului, ale Muzeului Rus, prin principalele palate istorice și catedralele. Intr'un termen scurt, toate acestea și-au recăpătat vechiul lor aspect. Maeștrii specialiști în stucărie, sculptura marmorei, modelatorii, gravorii, au reînoit nu numai fațadele, dar și podoabele interioare ale minunatelor modele de artă veche. In Piața Palatului, clădirea Amiralității,

(Continuare în pag. 3-a)

Să întărim vigilența împotriva chiaburimii

Sabotajul unor chiaburi din satul Golăești

Lupta dârză și neîmpăcată împotriva chiaburimii satelor este o sarcină măreață a țăranilor muncitori.

Acum, când până la începerea campaniei agricole de primăvară, nu au mai rămas decât câteva zile,— vigilența trebuește întărită și mai mult. *Și această vigilență trebuę permanentizată*

Formele de sabotaj prin care se manifestă bogătașii satelor sunt variate. Deaceia și lupta țăranilor muncitori este necesară să fie cât mai aprigă.

In satul Golăești din comuna Bosia organizația de Partid a fost sesizată că o seamă de chiaburi nu au declarat în mod exact întinderea pământurilor ce le posedă.

La ultimul recensământ agricol Vasile Chitic a declarat că are 6 ha. teren arabil, Ion Colibă a declarat că are 4 ha. jumătate și Vasile Rotaru 7 ha.

Declarațiile au dat de bănuit oamenilor din sat, care și-au dat imediat seama că acești trei chiaburi posedă mai mult teren arabil.

Deaceea s'a constituit de îndată o comisinne în care au intrat Const. Feraru secretarul organizației de Partid, Neculae Ionescu și P. Negoiță președintele Frontului Plugarilor, Comisiunea a cercetat la fața locului, măsurând țarinele cu prăjina de față cu posesorii pământului.

Ce s'a constatat? S'a stabilit că Vasile Chitic care a declarat că are 6 ha. avea în realitate 22 ha; Ion Colibă care a declarat că are 4 ha. jumătate avea 17 ha. și Vasile Rotaru care a declarat 7 ha. avea 18 ha.

Iată la ce uneltiri au recurs chiaburii din Golăești, cu scopul de a sabota efortul oamenilor muncii care se străduesc să îndeplinească Planul de Stat pe 1949.

Vigilența țăranimii trudnice trebue să fie mereu trează. Iar Organizațiile de Partid au sarcina să fie în fruntea luptei împotriva chiaburimii.

Cronica teatrală

„O scrisosre pierdută", comedie în 4 acte de I. L. CARAGIALE
Direcția de scenă I. N. MOLDOVANU

Așteptată de publicul ieșan cu un interes sporit datorită caracterului de reconstituire pe care l-a avut, premiera de Joi seara s'a desfășurat într'o atmosferă de bucurie colectivă, de sinceră și spontană comunicativitate, constituind omagiul cel mai adânc al spectatorilor de astăzi pentru opera de necruțătoare satiră a lui I. L. Caragiale. Prin aceasta s'au verificat însă din nou calitățile *teatrele* ale comediei lui Caragiale, calități ce reese și se îmbină cu justa poziție ideologică a autorului față de lumea eroilor săi. Scriam odată aici că spectacolul teatral nu se încheagă decât în jurul unui conflict real, rupt din preocupările cele mai obișnuite și totodată mai vitale ale maselor. Un asemenea conflict conține „O scrisoare pierdută", un conflict între fațada de pretins devotament pentru „țărișoara", pentru „patrie" a conducătorilor regimului parlamentar, de până mai ieri, și putregaiul, corupția, imoralitatea, jaful, care se practică în dosul acestei fațade. Cu un rar spirit de sinteză, Caragiale a prins cele mai tipice trăsături ale societății burghezo-moșierești înfățișându-ne un tablou viu, cu reliefuri geometrice, tratându-și subiectul cu o competență aproape științifică. Iată vârfurile clasei exploatatoare, reprezentate de „conu' Zaharia", mare moșier și „cap al județului", președinte, etc., iată-l pe prefectul Tipătescu, și el cu moșie, omul guvernului „bampirul"..., și iată-i și pe Cațavencu, politicianul demagog, patriotardul care plânge pentru soarta țării, ziaristul care a întemeiat o „societate" enciclopedico-cooperativă, pentru ca „să fie bine, și tot Românul—(inclusiv el și clica lui)—să prospere", slugarnic și caraghios în postura de plastograf dovedit, slujindu-și adversarii ca să scape. Agamiță Dandanache este un alt exemplar din această lume, o dărâmătură care-și găsește mari merite în ereditatea sa parlamentară „(iamilia mea dela 48 în Cameră), dar nu mai are alte mijloace pentru a-și pune în valoare aceste „merite" decât șantajul (scrisoarea becherului—pac cu ea la „Războiul"). Alături de aceștia, politicieni cretini și fanfaroni ca Farfuridi și Brânzovenescu, de fapt multe pe care le mânuesc cei dintâiu, funcționari (Pristanda, Cetățeanul—care a fost „împărțitor la postie") reprezentând aparatul administrativ corupt, instrument de oprimare în

Continuare în pag. 2-a

Cultură și Artă

Pentru un almanah

Am arătat într'un articol precedent că în orașul nostru mișcarea culturală a luat un puternic avânt.

Informațiile ce ne-au parvenit din celalte orașe ale provinciei noastre sunt de natură să arate că acest fenomen nu este izolat.

In Bacău, în Galați, Piatra Neamț, în Suceava și în celelalte orașe se depune o vie și rodnică activitate pe tărâm cultural.

Ceeace lipsește însă este un contact mai strâns între oamenii de cultură și creatorii din regiunea noastră, o coordonare și o planificare a muncii lor.

In Ardeal, de o pildă, există o strânsă legătură între toți oamenii de cultură și creatori, se țin reuniuni comune și se lucrează planificat.

Poeții și prozatorii de limbă maghiară traduc operele poeților și prozatorilor de limbă română, iar aceșt'a operele confraților lor maghiari.

Faptul că munca aceasta este coordonată și se desfășoară planificat a avut repercursiuni fericite.

Problema care se pune este aceea de a găsi mijloacele adecvate de a stabili acest contact între activiștii din câmpul culturii. Și în această direcție trebue să ne servim tot de experiența ardelenilor și de unele începuturi din provincia noastră cum ar fi colaborarea scriitorilor din Piatra Neamț cu cei din Bacău.

Aceștia lucrează la suplimentul literar al aceluiași ziar, ziarul „Luptătorul" din Bacău.

Colaborarea la același ziar impunea un schimb de vederi, o linie de conduită comună și o planificare în timp.

Pentru stabilirea acestui contact pe plan regional s'ar putea trece, ținându-se seama de mai sus, și folosind în special experiența scriitorilor din Ardeal — la redactarea unui almanah care să cuprindă operele tuturor poeților, dramaturgilor și prozatorilor tineri moldoveni, ale criticilor și eseiștilor tineri și ale profesorilor universitari care se ocupă cu probleme de ordin literar, filosofic și istoric.

Un astfel de almanah ar mai avea avantajul că ar da o imagine completă a creației și preocupărilor din regiunea noastră.

In plus, almanahul ar permite publicarea unor studii care nu pot fi tipărite în spațiul restrâns pe care o oferă câteva coloane dintr'un supliment literar și ar constitui un puternic stimulent.

Dar un almanah ar oferi și posibilitatea de a se face o triere a operelor, dat fiind faptul că apariția regulată a paginelor și suplimentelor literare, redactate de cele mai multe ori de doi înși, impun publicarea unor manuscrise care, în alte condiții, n'ar merita să fie tipărite. Odată primul almanah publicat, colaboratorii și-ar putea lua angajamentul redactării unui nou almanah. Ei ar stabili conținutul lui și în felul acesta munca culturală s'ar desfășura planificat.

Desigur redacția acestui almanah nu trebue să aibă un caracter închis. Urmărind activitatea debutanților în paginele și suplimentele literare ale ziarelor din provincia noastră, redacția almanahului va căuta să promoveze în sânul ei noi și noi elemente, să se îmbogățească și să-și îmbunătățească mereu munca.

Problema redactării acestui almanah trebue să fie în centrul preocupărilor celor ce muncesc pentru promovarea culturii progresiste pe aceste meleaguri.

ION LUCREȚIU

PUNCTE

Dl. prof. univ Leo Bartfeld a făcut în seara premierei „Scrisorii pierdute" o prezentare a acestei capodopere a lui Caragiale.

D-sa a subliniat actualitatea acestei comedii care denunță concepția, fațul și imoralitatea societății burghezo-moșierești.

„O scrisoare pierdută" ne face să ne dăm seama de progresul pe care l-am realizat dela 23 August și până astăzi și să prețuim mai bine realizările pe care prin munca și lupta noastră le-am dobândit.

In încheere, d-sa a demonstrat că I. L. Caragiale a făcut această critică a societății burgheze depe poziția proletariatului și nu depe aceea a conservatorilor din „Junimea".

Un argument capital în această privință îl constitue faptul că în opera lui Caragiale muncitorii și țăranii nu sunt niciodată zeflemisiți, ci dimpotrivă se găsesc cuvinte de caldă simpatie pentru lupta pe care o duc (ca în articolul „1 Mai" publicat în „Moftul român").

Trebue lăudată inițiativa luată de librăria „Cartea Rusă" de a amenaja vitrine de cărți în diferite puncte ale orașului.

In felul acesta se amplifică propaganda pentru difuzarea cărții.

Noi propunem chiar înființarea de sucursale în diferite puncte ale orașului pentrucă localul depe strada Republicei nu mai poate satisface cerințele mereu crescânde ale publicului.

Duminică în toate căminele culturale din județul Iași vor fi trimiși medici care să conferențieze despre „Grija pentru sănătatea poporului în RPR".

Ultimele cărți sosite în librăriile ieșene sunt: Doctrina economică a lui Karl Marx de K. Kautsvi, Războiul țărănesc german de Fr. Engels, Desvoltarea socialismului, dela utopie la știința de Fr. Engels, Ce-i de făcut?—de V. I. Lenin, Scurtă biografie a lui V. I. Lenin, Scurtă biografii a lui I.V. Stalin, Stadiu—Opere vol. I, Timiriazev de L. S. Tetin, Cimarron de Edna Ferber, Bucurie (versuri) de Maria Banuș.

Heinrich Heine, marele poet german, ale cărui opere au fost arse de hitleriști, este reeditat și citit cu pasiune în zona sovietică din Germania.

Discutând în unul din numerele trecute ale ziarului „Unirea" sarcinele ce se pun scriitorilor de limbă idiș, d. Iacob Gropper, președintele secției idiș a Societății Scriitorilor din RPR, subliniază perspectivele deschise culturii idiș în RPR și arată că misiunea scriitorului idiș este aceea de a lupta pentru înfrățirea naționalităților conlocuitoare și construirea socialismului.

Pentru aceasta, d-sa propune folosirea experienței scriitorilor de limbă română și maghiară și organizarea de turnee în orașele și târgurile cu limba maternă idiș.

Mâine 27 Februarie, la orele 16 are loc în aula institutului juridico-administrativ conferința d-lui prof. N. Calinicenko despre:

„Materia în înțelesul filosofic și științific". Conferința va fi urmată de un festival artistic.

Editura de Stat din URSS a scos recent de sub tipar operele complecte ale lui A. S. Serafimovici, în zece volume.

Ea cuprinde și operele beletristice, publicistice, memorii, articole de ziare, corespondență, precum și comentariile făcute asupra vieții și operei lui A. S. Serafimovici.

Un eveniment cultural de mare importanță

Guvernul sovietic a hotărît să se publice o nouă ediție a Marii Enciclopedii Sovietice

Consiliul de miniștri al U.R.S.S. a adoptat o decizie cu privire la publicarea celei de a doua ediții a marii enciclopedii sovietice care va cuprinde o colecție sistematizată a informațiilor privind toate ramurile economiei naționale, științelor naturale, tehnicei și artei militare.

A doua ediție a marii enciclopedii sovietice va face cunoscut poporului, în mod amănunțit victoriile istorice ale socialismului în Uniunea Sovietică, realizările sovietice în domeniul economiei naționale, științei, ingineriei, culturii și artei. Bazându-se pe teoria marxist-leninistă, enciclopedia va conține o analiză critică a actualelor tendințe reacționare burgheze în diferite ramuri ale științei și tehnicei.

Consiliul de miniștri al U.R.S.S. a hotărât că a doua ediție a enciclopediei se va compune din 55 volume, fiecare volum fiind editat în 500.000 exemplare. Enciclopedia va apare în curs de șase ani (1949—1954). Primele trei volume vor apare în cursul anului curent și începând din anul viitor vor apare câte zece volume anual.

Academicianul Serghei Vavilov, președintele Academiei de Științe din U.R.S.S., a fost numit redactor-șef al marii enciclopedii sovietice.

Activitatea căminelor culturale înregistrează progrese

In ultima vreme munca căminelor culturale din județul nostru a înregistrat progrese.

Faptul se datorește în primul rând acțiunii susținute de combatere a sectorismului unor organizații de masă care activau pe cont propriu și a căror conduceri nu înțelegeau rolul de coordonator al muncii culturale pe care îl are în sat căminul cultural.

Acum cercurile sătești A.R.L.U.S., echipele artistice ale U.F.D.R. și tineretului lucrează în strânsă colaborare în cadrul căminelor.

O dovadă în această privință o constitue faptul că Duminica trecută A.R.L.U.S.-ul a sărbătorit cea de a 31-a aniversare a Armatei Sovietice în cadrul căminelor culturale.

Această colaborare trebue continuată, adâncită și generalizată.

Un alt fapt care a contribuit la intensificarea activității căminelor culturale este faptul că s'a purces la dotarea lor cu aparate de radio. Au fost înzestrate cu aparate de radio ateneele populare din oraș, căminul din Copou, etc...

Un cămin care posedă un aparat de radio atrage în jurul său o populație mai numeroasă, iar opera de culturalizare și de ridicare a nivelului politic este prin aceasta mult facilitată.

Trebue subliniată deasemeni colaborarea dintre cămine și atenee. „Noi am salutat inițiativa alegerii or „Ilie Pintilie" și „Șalom Alechem" de a da un festival comun și am cerut atunci extinderea acestei inițiative până la sistem.

In oraș s'au luat măsuri în acest sens. Chiar Duminica viitoare ateneele „Tătărași" și „Șloim Mchoim" vor da un festival [illegible] comun. Această colaborare trebue extinsă și la [illegible] între cămine și cult[illegible] satele învecinate. R.

Cronica teatrală

(Urmare din pag. I-a)

slujba stăpânilor lui „dela care mănâncă pâine — adică Tipătescu, Zoe, Trahanache,— dar gata să-l servească și pe Cațavencu dacă s'ar schimba puțin lucrurile.., pe Cațavencu al cărui ziar îl citește „ca pe Evanghelie". Iată apoi dăscălimea cu popa Pripici categorii mijlocii, anexe de care se servesc exploatatorii. In această lume, Zoe este femeia căreia-i place să trăiască în trândăvie, cochetă dar pozitivă (refuză să fugă cu prefectul, amantul ei), pur și simplu pentrucă se simte bine în răsfățul opulent pe care i-l poate oferi averea bătrânului, venerabilului Zaharia Trahanache. In consecință, ea nu-i interesată decât de „onoarea" ei, adică de ascunderea legăturii nepermise cu prefectul Tipătescu. Iată deci categorii sociale dispuse ierarhic, în conformitate cu tabloul sociologic al regimului dominat de o mână de mari moșieri și acaparatori.

Deaceea spuneam că autorul și-a tratat subiectul cu o competență științifică, rezultat al unei pătrunzătoare intuiții, al unei lucidități nefalsificată cu droguri de afectivitate patriotardă. Marele merit al lui Caragiale constă însă în faptul de a fi observat și de a fi prins pe viu aceste caracteristici pe care le demască, de a le fi sesizat în realitate, fără a porni de sus în jos, dela schematismul steril al unei rețete dramatice.

In plus, Caragiale a știut să vadă și consecințele acestei orânduiri sociale pe plan psihologic, oglindindu-le în psihologia eroilor săi, Tipătescu, Cațavencu, Zoe, și în parte Trahanache, ca oameni care învârtesc într'un deget soarta atâtor afaceri de care depinde viața maselor, fiind lucizi, perspicace și în fond, cu excepția momentelor de prefăcătorie demagogică în fața alegătorilor, lipsiți de ridicul. In schimb sateliții lor politici Farfuridi și Brânzovenescu, sunt pedanți și neghiobi, iar funcționarii (Pristanda și Cetățeanul) poartă amprenta deformației sufletești cauzate de automatizarea birocratică și de servilismul la care-i obligă stăpânii de care depind direct. (vezi ticurile lor verbale).

Iată dece, calitățile *teatrale* ale textului lui Caragiale, virtualitățile lui interpretative sunt atât de bogate și au asemenea priză în mase, atunci când li se acordă motivarea lor reală, provenind din conținutul satiric al piesei.

Acest lucru a fost înțeles de direcția de scenă care procedând la reconsiderarea în spectacol a comediei lui Caragiale, adică la montarea ei în lumina poziției de necruțătoare critică, în care s'a situat însăși autorul, a reușit să ne ofere un spectacol adevărat, axat pe o linie ce motiva situațiile comice și psihologia personagiilor așa cum just ne-au fost prezentat de interpreți. Altădată această piesă se juca într'un stil mai mult de farsă, abuzându-se de ceeace în teatru se numesc „cârlige" fără însă ca tot complexul de situații și amănunte ce urmăreau efectele facile să se lege, să aibă un sâmbure, un nucleu. Totul apărea disparat și uneori grotesc. Dăm un singur exemplu: spectatorii ieșeni își amintesc cum era interpretată în trecut rolul coanei Zoițica la Iași, tot de d-na Eugenia Protopopescu. Conform indicațiilor și tradiției, acest rol era jucat într'o alură de nejustificată interiorizare (personagiul este însă mai mult pozitiv — în sensul practicismului — și capricios decât romanțios). Istoria cu scrisoarea aluneca pe o linie falsă de melodramă. Astăzi, d-na E. Protopopescu a putut să dea o interpretare justă, dând personagiului un alt conținut.

Reconsiderarea nu trebue înțeleasă greșit, în sensul că trebuește lipsită de comic, așa cum li s'ar părea acelora ce nu au sesizat incisivitatea armei aleasă de Caragiale, pentru demascarea clasei exploatatoare. Numai că ironia aceasta și toate efectele comice trebuesc gradate, orientate în vederea atingerii aceluiași scop care subliniază poziția critică a autorului. In acest fel a procedat colectivul ieșean. Mai mult decât în oricare alt spectacol din stagiunea aceasta se poate vorbi despre omogenitatea ansamblului de actori care interpretează „O scrisoare pierdută", despre jocul lor perfect armonizat, lipsit de goluri.

Cu toate dificultățile înregistrate în timpul repetițiilor prin modificarea distribuției, d. N. Moldovanu a reușit să mânuiască interpreții pe linia adevărată, strunindu-i și armonizându-le reacțiunile în jurul sevei de puternică satiră care a dat de această dată greutate spectacolului cu piesa lui Caragiale și făcându-l să constitue o puternică armă în lupta pe care o ducem pentru a înlătura definitiv rămășițele mentalității și a moravurilor burghezo-moșierești.

Demnă de remarcat este în special organizarea figurației care a funcționat ca un tot perfect închegat, subliniind și mai mult poziția de clasă a personagiilor. Un merit în acest domeniu îi revine și d-lui C. Șerban, care a asigurat regia de culise.

Complectarea actului III cu o scenă mută unde se vede felul în care poliția și jandarmeria de odinioară organizau încăierările de pe urma cărora profitau vârfurile politice, a dat o notă realistă în plus.

In cadrul spectacolului, interpretarea actoricească a avut o contribuție de prim plan. Ansamblul a fost alcătuit în mod omogen, potrivit cu linia personagiilor.

D-l *I. Schimbinschi* ne-a prezentat un Fanică Tipătescu impetuos, prea tânăr (dar nu e vina d-sale) din această cauză cam prea puțin canalie. D-l Schimbinschi însă a făcut reale progrese în această piesă, corectându-și dicția de obiceiu torențială, precipitată, câștigând prin aceasta în masivitate.

Pe linia unui servilism întreținut prin mișcări și intonație bufă și-a construit personagiul d-l *C. Cadeschi* (Ghiță Pristanda).

M. Grosaru în rolul lui Trahanache a dat dovadă de o minuțioasă tehnică a gesturilor, de studierea plastică atitudinilor și a grimei, reușind și printr'un timbru gâunos să evite a face din conu Zaharia un personagiu-victimă.

D-l Miluță Gheorghiu a interpretat cu vervă rolul lui Farfuridi. D. A. Radvanschi (Brânzovenescu), corect și-a rotunjit rolul într'o bufonerie directă.

Despre interpretarea d-nei *Eugenia Protopopescu* în rolul Zoe am vorbit și mai sus. D-sa a abandonat vechea crispare interiorizată și a servit just psihologia reală a unicului personagiu feminin din comedia lui Caragiale.

D-l *St. Dăncinescu* a știut să găsească venalitatea cerută de rolul lui Cațavencu, într'o interpretare bine articulată și consecventă de-a lungul celor patru acte. Cetățeanul turmentat al d-lui *M. Șubă* se înscrie pe linia realizărilor sale pozitive, plin de bonomie și umor gras, demascând prin inconștiență manevrele burghezo-moșierești.

D-l Remus Ionașcu a prezentat într'o compoziție plină de culoare ipocrizia de șantagist și ramolismentul lui Agamiță Dandanache. De remarcat masca d-sale perfect adecvată, și gesturile uscompuse, trădând psihicul decrepit al eroului.

Au mai jucat: I. Mihailescu (Popescu), Gh. Macovei (Ionescu), M. Isacescu

Informații

Cererile pentru mărirea procentajului de invaliditate

Se aduce pe această cale la cunoștința invalizilor care au solicitat mărirea procentajului, pe bază agravării stării lor de invaliditate, să ceară revizuirea lor la comisiile regionale.

Cererea trebuie să aibă anexată o foaie de observație clinică emisă de cel mai apropiat spital oficial.

Tabel de contestații admise aparținând I.O.V.R-iștilor din Iași

Comuna Domnești: Anica G. Dorneanu, com. Brăești, Elena I. David com. Brăești; Maria D. Damian, com. Țigănești; Elena C. Poznic orașul Iași; Glăvan Ecat. com. Băden', Căștaru Casandra, com. Țutora; Păun Ecat. comuna Siniștei; Mavrodache Profira com. Brăești, Catinca Lazăr, Gh. Nicolae, comuna Mirocan, Agripina Naum Rozina C. Parfenie, Bozna Sava Makalu com. Ponești; Mihalache Fr, Profira Hutan, Oboia Natalia, Ștefania V. Calinca, com. Pucevii, Maria I. Cioartă, Neamțu D. Maria, com, Mirișoara, Anica G. Nestor.

Scurte știri sportive

Duminică 27 Februarie orele 10 va avea loc la Sidoli continuarea campionatului județean de box, în cadrul căruia se vor întâlni Mathias Iosef cu Popa Paraschiv și Uncescu Gh. cu Grecu Ilie.

*

Duminică 27 Februarie a. c, Comisia Județeană de Unificare a Tineretului Muncitor organizează pe stadionul „23 August" la orele 15, un match de foot-ball între echipele C.F.R. și Armata Iași.

*

In ziua de 21 Februarie la orele 14 a avut loc inaugurarea șantului de popice de la clubul sportiv „Justiția".

In fața a numeroși magistrați, asesori, avocați și funcționari judecătorești a luat cuvântul d. Dumitriu-Păușești președintele comitetului de instituție, care a subliniat rodnica activitate sportivă pe care o desfășoară clubul sportiv Justiția, precum și străduințele care s'au depus pentru amenajarea acestui șant.

La sfârșit a avut loc un match.

*

Clubul Sportiv „Teatrul Național" și-a afiliat recent secțiile de tennis de masă și wolley-ball. La tennis de masă au fost legitimați 4 băieți și fete, iar la wolley-ball au fost legitimați 6 fete și 6 băieți.

*

Clubul Sportiv al Teatrului Național s'a înscris în Campionatele Naționale de Tennis de Masă cu următoarele echipe:

Băieți: N. Moldoveanu, G. Macovei, Dorel Bantaș.

Fete: Lucica Iliescu, Zoe Caraman, Sorana Mogoș.

*

In cinstea conferinței județene de unificare a tineretului, o echipă de tennis de masă și șah a Școlilor Tehnice de Administrație Economică de Băeți a vizitat Miercuri seara clubul muncitorilor dela Arte Grafice, susținând câteva partide amicale.

Tineri și tinerere!

Participați în număr cât mai mare la crosul popular de Duminică 27 Februarie, organizat în cinstea Conferinței Județene de Unificare a Tineretului Muncitor.

Leningradul după cinci ani dela blocadă

(Urmare din pag. I-a)

a Palatului de Iarnă, a Marelui Stat Major, arată astăzi mai somptuos și mai elegant decât înainte de război. După replanificarea squarului din Piața Artes'a deschis vederea spre colonada Muzeului Rusesc din, spre Nevsk-Prospekt". Multe alte comori de artă din oraș și din împrejurimi își recapătă fața lor de odinioară.

Străzile și bulevardele Leningradului au fost aproape în întregime din nou asfaltate. Numai în 1948, s'au executat lucrări de drumuri pe 266 mii metri pătrați. Sute de metri de cheiuri de granit au fost refăcute. Parcurile, grădinile și squarurile Leningradului sunt pline de noui plantații. Au fost răsădiți sute de mii de arbori, tufe și flori. Arțari și tei bătrâni au apărut înaintea fațadelor, desăvârșind ansamblul arhitectural.

Au fost reluate lucrările întrerupte de război, pentru construirea metropolitanului. O linie de 10 km. leagă raioanele muncitorești de centrul orașului și de cele patru gări principale.

Dela estetic la util

Imense succese s'au obținut în domeniul fabricilor și al uzinelor din Leningrad. Atelierele reînoite au fost utilate după ultimul cuvânt al tehnicei. Uzina „Stalin" construește actualmente turbine de înaltă presiune cu o putere de 100.000 kw., iar uzina „Electrosila" produce generatori de același putere, răciți cu hidrogen, al căror coeficient util ajunge până la 99 la sută. La uzina „Zverdlosk" se produce un tip de strung orizontal, cu o viteză de 2000 ture pe minut, în vreme ce la ultima expoziție industrială internațională cele mai cunoscute firme americane și belgiene au prezentat mașini-unelte cu o viteză de 1.600 ture pe minut. Uzina „Electrosila" a pus la punct fabricarea câtorva tipuri de mașini de sudat, desăvârșite.

In acești cinci ani cât au trecut dela război, importanța Leningradului ca centru științific și cultural a crescut în progresie geometrică. Înaltele institute de învățământ au fost refăcute și mărite, apărând altele noui, ca: Institutul Hidro-meteorologic, Institutului Technologic al industriei alimentare, etc. etc. Cincisprezece facultăți noui și peste 100 de laboratoare au fost deschise, pe lângă vechile institute. Au fost create o mulțime de școli medii, technice, ca Școala de Arhitectură, de Gazificare, etc.

Au fost refăcute toate palatele și Casele de Cultură pentru satisfacerea nevoilor culturale ale muncitorilor. Activitatea cluburilor din uzine și fabrici e în floare, cele 1.450 de biblioteci ale orașului țin la dispoziția cititorilor peste 48 milioane volume. In biblioteca „Saltikov-Scedrin" se află toate operele din domeniul gândirii umane, publicate în 80 de limbi, precum și manuscrise vechi, ediții dispărute în secolul XV, etc.

Colecțiile de artă, unice în lume, ale Ermitajului, evacuate în timpul războiului și-au reluat locul de onoare încă din 1945, iar în toamna lui 1948, expoziția s'a redeschis în 69 de săli.

Pe deasupra, Ermitajul s'a îmbogățit cu clădirile învecinate ale Palatului de Iarnă, cuprinzând și expozițiile muzeului Kirov și filiala Muzeului Lenin.

Leningradul de astăzi, în totalitatea lui, a devenit un simbol, caș pe vremea legendarei rezistențe împotriva inamicului: cel al puterii, al harnicei și al culturii socialiste, în slujba unui mare ideal.

PROVINCIA

Vaslui

Școala din satul Unești, județul Vaslui era instalată într'o clădire dărăpănată.

La inițiativa organizației de bază, țărănimea muncitoare a început prin muncă voluntară să dărâme vechiul local, și să construiască o școală nouă în mijlocul satului.

In această lucrare s'a evidențiat tinerii plugari muncitori: Maria Hornea, Gh. Munteanu, Maria Bălan, Malcoci Constantin și Popa Teofil.

*

Zilele trecute, în cadrul Ateneului Popular „Schalom Alechem", dl. Beno Stumer a vorbit despre: „Naționalismul burghez, arma reacțiunii și a imperialismului".

Conferința a fost urmată de un bogat program artistic, executat de către echipa artistică a școalei tehnice de administrație economică.

*

In cursul lunei Martie a. c. muncitorii serviciului tehnic al drumurilor din Vaslui, vor da spre circulație podul de pe drumul național Nr. 54 Roman-Vaslui, de peste apa Sucovăț.

HUȘI

Depășirea planului de muncă la SMT

Conștienți de importanța ce o prezintă îndeplinirea planului de Stat pe 1949 tractoriști dela secția de Mașini și Tractoare din Huși și-au pus și ei problema de a participa alături de toți oamenii muncii la realizarea planului.

Astfel, printr'o planificare și întețire a muncii au realizat înainte cu 8 zile planul de muncă pe luna Februarie a. c. Au reparat un tractor, 11 pluguri pentru tractoare și 5 semănători IAR venind astfel în ajutorul țărănimii muncitoare.

GHE.
coresp.

I. V. Stalin îndrumătorul omenirii muncitoare

Conferința organizată de Comitetul jud. PMR

In organizarea Comitetului Județean Fălciu al Partidului Muncitoresc Român a avut loc Duminică 2o Februarie 1949 conferința despre „I. V. Stalin îndrumătorul omenirii muncitoare" ținută de d-na Maria Nestor membră în Comitetul Jud. P.M.R. Fălciu și secretara județenei UFDR.

După conferință a avut loc un festival artistic dat de echipa Căminului Cultural din com. Vutcani jud. Fălciu.

Aceasta acțiune menită să ridice nivelul politic și ideologic al maselor muncitoare din Huși contribue și la strângerea legăturilor între oraș și sat cimentând astfel alianța de nezdruncinat între clasa muncitoare și țărănimea muncitoare.

AUREL SCHROTTER
Coresp.

La Cartea Rusă

se fac abonamente la ziarul

„Pentru pace trainică, pentru democrație populară"

organul Biroului Informativ al Partidelor Comuniste și Muncitorești

CUMPĂR aparate cinematograf de cameră, și filme înguste de 8, 9 5 și 16 mm. vechi și noui la kgr. sau după învoială. Trimiteți c. p. Petrică Dudzic, str. Ipsilante 27.

Abonați-vă la OPINIA

Monitorul oficial

Se găsește zilnic de vânzare la

„Slova" S. A. R

str. Republicii Nr. 28 și la chioșcul din Piața Unirii

FEDERAȚIA MESERIAȘILOR
CENTRUL JUDEȚEAN IAȘI
Asociația Meseriașilor Îmbrăcăminte și Textile
Str. Republicei 43

Convocare

Meseriașilor din toate breslele ce formează Asociația precum și acei neînscriși, li se aduce la cunoștință a fi prezenți Duminică 27,II, 1949 orele 8,30 dimineața la sediul Asociației unde Comisiunea Asociației va lucra la clasificarea impunerilor fiscale.

Președinte,
LUPOVICI I.
Secretar General,
PITARU I.

Duminică 27 Febr. ora 11 dim.
în localul librăriei
„Cartea Rusă"
Tov. Nec. Veniaș
artist la Teatrul Național
Va povesti copiilor povești după cărțile de autorii sovietici și români

Administrație prin organele locale ale puterii de Stat

(Urmare din pag. I-a)

față corpului electoral; iar dacă activitatea lor se vădește nesatisfăcătoare și păgubitoare intereselor obștești, fiecare consilier în parte sau chiar consiliile întregi pot fi revocate oricând, prin voința alegătorilor.

Atribuțiile Consiliilor Populare sunt cu adevărat vaste și îmbrățișează absolut toate problemele de interes local. Consiliile îndrumează și controlează activitatea instituțiilor, întreprinderilor și organizațiilor economice, sociale și culturale, caută soluții pentru problemele locale privind industria, comerțul, agricultura, silvicultura, aprovizionarea, edilitatea, sănătatea publică, învățământul, cultura poporului, sportul etc. Consiliile folosesc toate posibilitățile și resursele locale, pentru elaborarea și executarea planului și bugetului local, în cadrul planului de Stat și al bugetului general al R.P.R.

Toate aceste atribuții vaste dovedesc cât de întinsă este competința organelor locale și cât de efectivă devine descentralizarea administrativă.

Competința aceasta revine tranzitoriu comitetelor provizorii, până la realizarea legiferărilor care vor îngădui alegerea consiliilor.

Sensul larg democratic al noului regim administrativ reiese și din sistemul răspunderilor și controlului, —cum vom vedea într'un articol viitor.

Y.

TEATRUL NAȚIONAL
SÂMBĂTĂ 26 FEBRUARIE 1949
Surpriza Anului
Balul-Artiștilor
2 Jazzuri — Bufet asortat
Ultimele bilete la Agenția Teatrului

MOLDOVA

Soc. Comercială de Stat

anunță că a început la toate magazinele sale distribuirea **Uleiului** pe luna Februarie 1949.

Distribuirea se face pe baza bonurilor de Ulei pe luna Februarie din cartelele de alimente.

Rațiile sunt următoarele:

Cartela	A . . .	1 l.
„	B și B 1.	0,750 l.
„	C . . .	0,500 l.
„	D și D 1.	0,400 l.

Consumatorii sunt rugați a se prezenta cu cartelele.

Totodată se anunță că distribuirea uleiului pe luna Ianuarie se mai face până la data de 28 Februarie.

MAGAZINUL DE STAT
„IAȘUL"
a deschis
SUCURSALA
din **Bulevardul Republicii** (fost str. Lăpușneanu)
unde se va găsi în permanență un mare stoc de articole de
galanterie, parfumerie, pânzeturi, etc.

Teatrul Maxim Gorki (fost Trianon)
MARȚI 8 MARTIE 1949,
MATINEU ora 4 și SEARA ora 8
Turneul Teatrului „**SAVOY**" din București
prezintă REVISTA-OPERETĂ
„Stroe știe și le spune"
cu **N. STROE**, Egyed Jolly, Zizi Șerban, G. Demetru, Cornelia Teodosiu, Mircea Crișan, Tedie Arie, Aurel Atanasescu, Didi Ionescu, Puiu Călinescu, Nina Florescu, Dorel Livianu, etc.
Muzica ELLY ROMAN, Orchestra Jazz Savoy condusă de SERGIU MALAGAMBA
Bilete la Agenția „THALIA", Piața Unirii 2
(Telefon 2611)

CINEMATOGRAFUL „PHOENIX"
Prezintă astăzi o premieră muzicală sovietică
Cântece colhoziene
și adaos la program: o complectare de lung metraj
MAREA CASPICĂ
JURNAL O. N. C. Nr. 56

CINEMA „TIMPURI NOUI"
Muncitori, Intelectuali, Studenți, Tehnicieni, Meseriași elevi și eleve,
vizionați astăzi premiera filmelor documentare și științifice
Povestea despre viața plantelor
SANGELE — MINGHICEAUR
ȘTIINȚA ȘI TECHNICA
Complectare U. R. S. S. de Azi Nr. 30
Atențiune reprezentațiile încep la ora 2,30 în continuare nelimitând spectacole fixe ultimul spectacol începe la ora 8,30 seară. **Intrarea generală 15 lei**

CINEMA „MAXIM GORKI"
AZI PREMIERĂ
O nouă realizare a filmului sovietic distins cu premiul Stalin pe 1948
„PIROGOV"
Cu o distribuție excepțională
C. Scorobogatov, S. Iarev, N. Cercasov, T. Pleșcaia și A. D. K.
SPECTACOLE FIXE: **Complectare Jurnal O.N.C. Nr. 57**
Ordinea spectacolelor: Dela ora 3,30 la 5,20, dela ora 6,10 la 8, dela 8,30 ultimul
Casa de bilete este deschisă și dimineața dela ora 10 la 12. Rețineți bilete!

(un fecior), Flavius Constantinescu — în figurație — (Popa Pripici).

Justa interpretare actoricească nu s'a bucurat însă de un cadru scenografic potrivit. Decorurile actelor I și II erau convenționale, nerealiste, în afara liniei impuse de reconsiderarea teatrului ca și acea învechită pădure ce a constituit decorul actului IV acum ca și în trecut, de cincizeci de ani, de când a fost adus dela Viena. Față de importanța acestui spectacol care o depășește pe aceea a unei premiere oarecare, prin revalorificarea marelui nostru autor în spiritul realismului critic, s'ar fi impus a se acorda o atenție specială construirii decorurilor și a arhitectonicei scenice așa cum s'a procedat și în alte ocazii.

Cu această rezervă, se poate spune că „O scrisoare pierdută" constitue cel mai realizat spectacol al stagiunii, și în plus restaurarea adevăratului Caragiale, atât de bogat îmbogățit de interpretările din trecut.

CRONICAR

OPINIA

ULTIMELE ŞTIRI

A început prigoană în Franţa

în urma declaraţiilor lui Maurice Thorez

- Percheziţii şi arestări -

PARIS 26 (Rador). — Ziarul „Ce Soir" anunţă că guvernul Queuille a trecut la o serie de provocări în legătură cu declaraţiile făcute de secretarul general al Partidului Comunist Francez Maurice Thorez, percheziţionând sediile organelor de presă ale Partidului şi confiscând materiale de publicat. Astfel s'au făcut percheziţii la redacţiile revistelor „Regards" şi „France d'abord" precum şi la Editures Socialistes.

Redactarul şef al revistei Regards, Pierre Juin, a fost arestat. Au fost deasemenea arestaţi redactorul Jaques Friedland şi alţi 6 redactori.

S'a cerut ridicarea imunităţii parlamentare a lui Cachin

PARIS 26 (Rador). — In şedinţa Adunării Naţionale Franceze de Joi seara Robert Lacourt ministrul Justiţiei a declarat că s'a cerut ridicarea imunităţii parlamentare a deputatului Marchel Cachin fruntaş al Partidului Comunist Francez şi directorul politic al ziarului „L'Humanite" pe motivul că acest ziar a publicat declaraţiile lui Marice Thorez secretarul general al Partidului Comunist Francez în care acesta arată că poporul francez nu va duce război împotriva Uniunii Sovietice.

DISCUŢIA IN CONSILIUL DE SECURITATE

în privinţa numirii unui guvernator al Triestului

NEW-YORK 26 (Rador).— In şedinţa Consiliului de Securitate, în legătură cu problema numirii unui guvernator al teritoriului liber Trieşt, reprezentantul Uniunii Sovietice Malik a luat cuvântul, arătând că guvernul Statelor Unite, Angliei şi Franţei continuă să violeze obligaţiile asumate prin tratatul de pace cu Italia şi prin hotărîrea unanimă a Consiliului miniştrilor de afaceri străine din 12 Decembrie 1946 privitoare la numirea unui guvernator al teritoriului liber Triest.

Amânând cât mai mult rezolvarea problemei numirii unui guvernator al teritoritoriului liber Triest, Statele Unite şi Anglia recurg la angajamentul „imposibilităţii de a se ajunge la un acord", în baza căruia încearcă să permanentizeze ocuparea teritoriului respectiv de către trupele anglo-americane.

Delegaţia sovietică a acceptat numirea lui Flucki'ger în postul de guvernator al teritoriului liber Triest, conform propunerii făcută anterior de Anglia. Delegaţia sovietică insistă ca această problemă să fie imediat rezolvată de Consiliul de Securitate pentru a îndeplini obligaţia asumată prin tratatul de pace cu Italia.

Depunerea unor declaraţii fiscale

până la 5 Martie a. c.

— Decizia Ministerului de Finanţe —

BUCUREŞTI 26. — In Monitorul Oficial de eri a apărut decizia Ministerului finanţelor prin care decide ca întreprinderile de orice natură şi persoanele fizice obligate la plata impozitului pe cifra de afaceri, a impozitului asupra executărilor de lucrări, prestaţiuni de serviciu şi transporturi, precum şi cele obligate la vărsarea cotelor-părţi de beneficii, să depună o declaraţie, până la data de 5 Martie 1949, la serviciile fiscale unde îşi au sediul, în vederea ţinerii în evidenţă a întreprinderilor respective, în registrele acestor servicii.

Aceste declaraţii se vor întocmi în două exemplare şi vor cuprinde:

a) Numele complet al întreprinderii, persoană, juridică, sediul (comuna strada şi Nr.); numele, pronumele şi comuna (strada şi Nr.) persoanei fizice.

b) Obiectul întreprinderii (operaţiunile ce face);

c) Impozitele pentru care este obligată la plată:

Impozitul pe cifra de afaceri.

Impozitul asupra executărilor de lucrări, prestaţiuni de serviciu şi transporturi;

Cotele-părţi de beneficii;

d) Declaraţia va fi semnată de către reprezentanţii legali ai întreprinderii sau de persoana fizică ce este obligată la plata acestor impozite.

Pentru întreprinderile aparţinând Statului, judeţelor, plăşilor şi comunelor, declaraţia se va semna de director şi contabilul şef.

Declaraţiile vor fi înregistrate în registrul de evidenţa plăţii impozitului pe cifra de afaceri, executări de lucrări prestaţiuni de serviciu şi transporturi, precum şi în registrul pentru evidenţa vărsării cotelor, părţi de beneficii, dacă este cazul.

Descoperirea unor laboranţi din Cluj

BUCUREŞTI 26. (Rador)— Doi laboranţi dela clinicile institutului medico-farmaceutic din Cluj, Joldis Ion şi Lupu Iosif, au reuşit să înlocuiască balsamul de Canada, o substanţă importată din străinătate folosită la terminarea preparatelor la microscop.

Descoperirea celor doi laboranţi aduce însemnate economii clinicilor din Cluj. Cu suma care se cheltuia înainte pentru câteva grame de balsam de Canada, acum se fabrică mai multe Kgr. din noul preparat.

Locuinţe pentru muncitori la Reşiţa

BUC. 26 (Rador).—La Reşiţa pe şantierele unde se construesc noi locuinţe pentru muncitori, se desfăşoară o vie activitate.

In lunca Pomostului la 2 km. de uzină, se lucrează la cele 150 apartamente începute în Septembrie anul trecut. Termenul prevăzut pentru terminarea lor este 1 Iulie 1949. Muncitorii constructori fac însă eforturi pentru a sfârşi lucrările înainte de termen.

Deosebit de aceste locuinţe, planul de stat pe anul 1949, prevede terminarea până la finele anului a încă 150 apartamente pentru muncitorii reşiţeni.

Filiala ARLUS

Astăzi la orele 6 d.a. va avea loc în sala de festivităţi a Filialei A.R.L.U.S. din Iaşi Conferinţa d-lui maior VINOGRADOVSCHI dela Casa prieteniei româno - sovietice care va vorbi despre:

„Victoria agriculturii colective în Uniunea Sovietică"

Intrarea liberă

HAGA 26. (Rador) — Ziarul „De Vaarheit" citează numeroase fapte ce demască intenţia guvernului olandez de a transforma ţara într'o bază militară americană.

Ziarul arată că aerodromurile Tventer şi Leeuwarden au fost cedate pentru avioane-rechetă şi alte tipuri de avioane moderne.

Cel mai mare aerodrom olandez Dhiphol de lângă Amsterdam a fost deasemeni renovat şi mărit.

Deasemeni au fost lărgite bazele navale dela Hilder şi Flisingen.

Acelaş ziar anunţă că se face inventarierea fabricilor şi uzinelor olandeze care ar fi folosite în scopuri militare.

Construirea de locuinţe prefabricate în Uniunea Sovietică

MOSCOVA 26 (Rador). — Anul acesta se va da o şi mai mare desvoltare în Uniunea Sovietică, construirii de locuinţe prefabricate.

Uzinele de construcţii ale Ministerului Industriei grele, care în anul trecut a produs câteva mii de astfel de locuinţe, îşi vor dubla producţie.

Capacitatea de producţie a uzinelor dela Petrosadovsk, Witebsk, Rovni şi a altor ce produc locuinţe prefabricate, a fost lărgitu fiind înzestrate cu utilaj modern.

Pensionari ieşeni

de pe urma masacrelor din 1941

BUCUREŞTI 26. — Ministerul Muncii a aprobat eliberarea titlurilor de pensii pentru un prim lot de invalizi, orfani şi văduve, de pe urma masacrelor dela Iaşi.

Aceştia vor primi deîndată titlurile de pensii, drepturile băneşti urmând a curge dela 1 August 1948, cu un efect retroactiv.

Iată numele primilor pensionari:

Zilberman Saşea, Schvartz Malca, Şula Rebeca, Tobias Freida, Simon Clara, Rothenberg Elise, Spaner Mische, Silverman Beila, Spigler Sura Leia Brană, Rosner Liba, Simha Ana Ghitla, Sekelnfeld Rifca, Zeilig Riven, Etti Nagler Sura, Zaharia Malca, Zigner Malca, Struţovici Etti Hana, Schmil Roza, Solomon Lutza, Zilberman Maria, Schloim Frima, Zelig Estera, Zelig Malca, Texter Sima, Schvartz Lifşa, Schreifeld Ghizela, Solomon Estera, Ovici Sura, Pincu Rebeca, Weiss Haia Sura, Peisich Şeindla, Rabinovici Avram, Solomon Pessa, Peretz Debora, Margem (atestat), Spinadel Sofia, Şloim Cheila, Schvartz Sura, Reiser Cheina Bassa, Nadler Sura, Schmilovici Etty, Stoleru Maryam Beila (atestat), Politer Toba Feiga, Schvartz Edla Iţic, zis Zilberman Bassie, Zvibel Mina, Waissman Malca, Moise Feiga, Leib Golda, Lepold Mina, Moise Ţipa, Nulman Bassia, Schmil Cearna, Moise Ida, Goldştein Ana Rifca, Burăch Hava Şeindla, Cismaru Mina, Josub Malca, Schmil Nahman, Leib Haim Clara, Şaiba Feiga, Pincu Golda, Wexler Sura, Spigler Peppi, Şloim Ernestină Hana, Nadler Feiga, Sfatzman Mariam, Moscovici Heni Malca, Goldman Sura, Rotemberg Malca, Segall Etty, Zaharia Sura Rifca, Grosman Sosa Leiba, Segal Beite Leia, Rudic Aron şi Estes Rifca, Marantz Rahla, Abramovici Dina, Abramovici Rifea, Solomonovici Sura Ghitla, Marcovici Eke. Iţicovici Cilly, Nuţa Paulina, Soloman Hana Feiga, Herşcovici Ana Schmi ovici Minţa Cohn Leiba, Grimberg Dobiş, Goldner Malca, Bercu Leiba, Zalman zis Zelman Ricla, Pitaru Hanţa, Goldenberg Etty, Tumasis Mina, Burăch Şiina, Leizer Etty, Marcu Rachela, Reicher Feiga, Landau Etty, Zamoşteanu Estera, Bercu Roza, Tremurici Rahla.

Se atrage atenţiunea celor în dreptul cărora figurează menţiunea „(atestat)" că, dat fiind situaţia lor materială bună, nu vor avea dreptul la pensia băneaască, beneficiind în schimb de celelalte avantaje pe care le conferă calitatea de IOVR-ist.

A FOST REDACTAT

regulamentul legii pentru asigurările sociale de Stat

BUC. 26 (Rador).—Consiliul general al asigurărilor sociale de stat de pe lângă C.G.M. a dat forma definitivă regulamentului legii pentru organizarea asigurărilor de stat.

Regulamentul stabileşte în amănunţime condiţiile pentru asigurarea aplicării în bune condiţii a dispoziţiilor legii în ce priveşte organizarea asigurărilor sociale de stat şi drepturilor cuvenite salariaţilor.

Prin participarea activă a sindicatelor la conducerea şi controlul asigurărilor sociale de stat, întreg aparatul birocratic al acestei instituţii este înlocuit prin zeci de mii de activişti aleşi de massa salariaţilor şi care vor depune muncă voluntară în afara orelor de serviciu.

Astfel, asigurările sociale sunt aduse în fabrici şi instituţii în mijlocul muncitorilor, înlocuindu-se formalismul greoi şi realizându-se economii importante care vor fi întrebuinţate pentru sănătatea şi îmbunătăţirea condiţiilor de muncă şi de viaţă ale salariaţilor.

Potrivit legii, beneficiază de dreptul la asigurare toţi salariaţii, inclusiv cei din administraţiile de stat şi cei agricoli care în trecut nu erau încadraţi în asigurările sociale.

Regulamentul legii stabileşte următoarele drepturi ale asiguraţilor.

1. Ajutorul de boală şi accident care merge până la 50—100 la sută din salariu.

2. Ajutorul de maternitate alcătuit din salarul de bază (pe durata de concediu legal la care se adaugă un ajutor de 3000 lei pentru procurarea rufăriei necesare copilului, iar după naştere un ajutor de alăptare.

3. Dreptul la odihnă prin trimiterea la casele de odihnă.

4. Ajutorul de înmormântare de 4000 lei.

DESFIINŢAREA

Camerelor de Comerţ şi Industrie

BUC. 26 (Rador). — In Monitorul Oficial de ieri a apărut decretul pentru desfiinţarea Camerelor de Comerţ şi Industrie.

Decretul prevede că pe data publicării, Camerile de Comerţ şi Industrie se desfiinţează cu excepţia Camerei de Comerţ şi Industrie Bucureşti, şi a Camerelor de Comerţ mixte.

Atribuţiunile Camerelor de Comerţ şi Industrie desfiinţate, precum şi acele ale Camerei de Comerţ şi Industrie din Bucureşti, se vor exercita de direcţiunile comerciale judeţene sau comunale respective.

Salariaţii Camerilor de Comerţ şi de Industrie desfiinţate, şi cei ai Camerei de Comerţ şi de Industrie din Bucureşti devin salariaţi ai Ministerului Comerţului şi Alimentaţiei.

Telegrama d-lui Dr. Petru Groza

către primul-ministru al Cehoslovaciei

BUCUREŞTI 26 (Rador).— Cu prilejul împlinirii unui an dela victoria forţelor democrate ale poporului cehoslovac, d. dr. Petru Groza preşedintele Consiliului de Miniştri, a trimis lui Antonin Zapotocky preşedintele Consiliului de Miniştri al Republicei Cehoslovace, următoarea telegramă:

EXCELENŢEI SALE
d-lui *Antonin Zapotocky*
preşedintele Consiliului de Miniştri al Republicii Cehoslovace

„Cu ocazia împlinirii unui an dela victoria forţelor democrate ale poporului cehoslovac care a dus la consolidarea şi desvoltarea regimului de democraţie populară în Cehoslovacia exprim d-voastră şi poporului cehoslovac cele mai calde felicitări în numele poporului român, al guvernului cât şi în numele meu personal.

Poporul român consideră întărirea democraţiei şi desvoltarea spre socialism a Republicii Cehoslovace victorii ale întregului lagăr democratic şi antiimperialist şi urează poporului cehoslovac succese în lupta comună pentru pace şi progres, în fruntea căreia se află Uniunea Sovietică".

Dr. PETRU GROZA
Preşedintele Consiliului de Miniştri din R. P. R.

Organizarea Congresului mondial al păcii

PARIS 26 (Rador). — Comitetul internaţional de legătură a intelectualilor pentru apărarea păcii, întrunit la Paris, a adresat un apel în vederea organizării „Congresului mondial al păcii".

Scopul manifestului este participarea tuturor forţelor progresiste la lucrările congresului mondial al partizanilor păcii.

Aniversarea la Praga

a evenimentelor din Februarie 1948

PRAGA 26 (Rador). — Joi a avut loc la Praga şedinţa festivă a Comitetului Central al Partidului Comunist din Cehoslovacia, închinată primei aniversări a evenimentelor din Februarie 1948.

Secretarul General al Partidului Comunist, Rudolf Slansky, a prezentat un report în care a relevat covârşitoarea importanţă a evenimentelor din Februarie 1948 care au determinat desvoltarea ulterioară a Cehoslovaciei pe calea spre Socialism.

In încheere el a accentuat că fără Partidul Comunist, victoria poporului cehoslovac şi construirea noului Republici de democraţie populară nu ar fi fost posibilă.

Protest contra „importului de spioni" proectat de americani

NEW YORK 26. (Rador)— Congresul slavilor din Statele Unite a publicat protestul său împotriva adoptării de către comisia Camerii Reprezentanţilor pentru forţele armate a proectului de lege referitor la „importul de spioni".

In acelaş timp congresul a adresat un mesagiu preşedintelui comisiei, arătându-i că „încercările de a cumpăra oameni, oferindu-li-se în schimbul trădării patriei lor intrarea în Statele Unite, vor desgusta pe orice om cinstit şi iubitor de libertate, de metodele cinice ale politicii oamenilor de stat americani".

CUM TREBUIE

să achite impozitele micii meseriaşi

BUC. 26.—Micii meseriaşi au obligaţia să achite lunar impozitul datorat, plătind până la sfârşitul fiecărei luni a 12-a parte a impozitului anual.

Cei care nu vor efectua această plată în termen vor fi supuşi majorărilor de întârziere, dar vor putea fi declaraţi decăzuţi din impunerea forfetară, urmând a li se stabili o impunere pe bază de verificare, cu toate consecinţele acestor verificări (inclusiv ţinerea de registre).

Sancţiunea decăderii din prevederile impunerii forfetare va fi aplicată pe baza dispoziţiunilor Ministerului Finanţelor.

Inarmările engleze

LONDRA 26 (Rador). — Intr'o şedinţă a parlamentului Britanic, s'a cerut o nouă sumă de 55 milioane lire sterline pentru bugetul de război al Marii Britanii. Aceasta se va adăuga la cele 760 milioane lire sterline alocate până acum pentru scopuri militare în cursul anului 1949.

Grevă la Paris

Paris 26 (Rador). — Personalul administrativ al serviciilor de asistenţă socială va intra în grevă Sâmbătă dimineaţă în vederea obţinerii măririi salariilor.